



REPÚBLICA ARGENTINA
MINISTERIO DE ECONOMÍA Y FINANZAS PÚBLICAS
INSTITUTO NACIONAL DE ESTADÍSTICA Y CENSOS

Instituto Nacional
de Estadística
y Censos **indec**

ESTIMACIONES TRIMESTRALES DEL BALANCE DE PAGOS Y DE ACTIVOS Y PASIVOS EXTERNOS DE LA REPUBLICA ARGENTINA

2013 – I y II trimestre de 2014



REPÚBLICA ARGENTINA
PRESIDENCIA DE LA NACIÓN
MINISTERIO DE ECONOMÍA Y FINANZAS PÚBLICAS
INSTITUTO NACIONAL DE ESTADÍSTICA Y CENSOS

indec
Instituto Nacional de Estadística y Censos

**ESTIMACIONES TRIMESTRALES DEL
BALANCE DE PAGOS Y DE ACTIVOS
Y PASIVOS EXTERNOS**

2013 – I y II trimestre de 2014

© QUEDA HECHO EL DEPÓSITO DE LA LEY 11.723
Buenos Aires, Septiembre 2014

PERMITIDA LA REPRODUCCION PARCIAL CON MENCION DE LA FUENTE

**INSTITUTO NACIONAL DE ESTADÍSTICA Y CENSOS
DIRECCION NACIONAL DE CUENTAS INTERNACIONALES**

Hipólito Yrigoyen 250 8° piso of. 838 B, (1310) Bs. As. Tel. 4349-5668 FAX 4349-5663
Internet: <http://www.indec.gob.ar>. Sección: Economía / Cuentas internacionales / Balance de pagos /
Publicaciones / Años 2014 – 2013.

Estimaciones trimestrales del balance de pagos y de activos y pasivos externos: año 2013 y dos trimestres de 2014

Contenido	Pág.	
I	Resultados del balance de pagos del segundo trimestre de 2014	4
II	Cuadros estadísticos de las estimaciones del balance de pagos	
1	Cuadro Resumen	13
	Aperturas de la cuenta corriente	
2	Exportaciones e importaciones de bienes	14
3	Servicios	15
4	Renta de la inversión: intereses y utilidades y dividendos	16
	Aperturas de la cuenta financiera por sector residente	
5a	Sector bancario: Banco Central de la República Argentina	17
5b	Sector bancario: otras entidades financieras	18
6	Sector público no financiero	19
6a	Sector público no financiero: títulos colocaciones	20
6b	Sector público no financiero: títulos amortizaciones	21
7	Sector privado no financiero	22
8a	Préstamos de Organismos Internacionales (ingresos)	23
8b	Préstamos de Organismos Internacionales (egresos)	24
8c	Composición de los préstamos del BID y BIRF por destino del financiamiento	25
	Aperturas de la cuenta financiera por concepto	
9	Inversiones directas	26
10	Inversiones en cartera y otras operaciones	27
11	Otras inversiones	28
III	Cuadros estadísticos de las estimaciones de activos y pasivos	
12	Activos de reservas internacionales	29
13	Activos en el exterior del sector privado financiero y no financiero	30
14	Deuda del Gob Nacional por título post canje. Desagregación por residencia tenedor	31
15	Deuda externa bruta por sector residente	32
16	Perfil de vencimientos de la deuda externa del sector público no financiero y BCRA	33
17	Perfil de vencimientos de la deuda externa del sector privado no financiero	34
18	Perfil de vencimientos de la deuda externa del sector financiero	35
19	Stock de inversiones directas en el país	36
20	Composición de atrasos	37

Nota: El calendario anticipado de publicaciones se encuentra disponible en Internet: <http://www.indec.gob.ar/calendario-difusion.asp> . La fecha prevista de publicación de las Estimaciones Trimestrales del Balance de Pagos del tercer trimestre de 2014 es el próximo 29 de diciembre de 2014.

Resultados del balance de pagos del segundo trimestre de 2014 ¹ ²

Cuenta corriente: Superávit en el trimestre de U\$S 609 millones.

Cuenta financiera: Superávit en el trimestre de U\$S 1.539 millones.

Variación de reservas internacionales³: Incremento en el trimestre de U\$S 2.184 millones.

Introducción

En el segundo trimestre de 2014 la cuenta corriente reflejó un superávit de U\$S 609 millones, correspondiendo U\$S 3.458 millones a la balanza comercial de bienes y servicios, en tanto la cuenta rentas muestra un déficit de U\$S 2.863 millones, del cual el 77% correspondió al débito de la renta de inversión extranjera directa.

La cuenta financiera presentó en el trimestre un ingreso neto de U\$S 1.539 millones, correspondiendo al sector privado financiero sin BCRA (Banco Central de la República Argentina) ingresos netos por U\$S 405 millones, al sector público U\$S 4.544 millones fundamentalmente debido a la colocación de bonos por la expropiación del 51% de YPF S.A., en tanto que el sector privado no financiero compensó parcialmente con egresos netos por U\$S 3.410 millones.

Las reservas internacionales del BCRA aumentaron en el trimestre en U\$S 2.184 millones por efecto de las transacciones del balance de pagos.

Principales resultados del balance de pagos - millones de dólares -

	2013				Total	2014	
	I	II	III	IV		I	II
Cuenta Corriente	-2.248	788	-1.672	-1.682	-4.813	-3.460	609
Cuenta Financiera	539	-2.735	1.140	-585	-1.641	-92	1.539
Reservas Internacionales del BCRA	-2.583	-2.711	-2.585	-3.945	-11.824	-3.733	2.184
Errores y Omisiones	-876	-764	-2.086	-1.678	-5.404	-181	21

¹ Las estimaciones del balance de pagos incorporan los resultados del canje de deuda pública a partir del segundo trimestre de 2005, lo cual tiene efectos en el saldo de la cuenta corriente y de la cuenta financiera. Cabe aclarar que dichas estimaciones, a partir del segundo trimestre de 2005 no incluyen intereses devengados sobre la deuda en títulos del gobierno nacional (con no residentes) no ingresada al canje.

Las "unidades vinculadas al PBI" emitidas en el canje de deuda se tratan en el balance como un instrumento financiero derivado; por lo tanto su pago, de corresponder, se registra en la cuenta financiera en el cuarto trimestre del año, y su valor de mercado se incluye en la Posición de Inversión Internacional como un pasivo financiero contingente que no constituye deuda.

En el II trimestre de 2010 se incorporaron estimaciones de los flujos generados por el cierre del canje de Deuda Pública realizado a junio de 2010 (Decreto 563/10). Los efectos más importantes se registraron en la cuenta financiera, en colocaciones al valor de emisión de los nuevos títulos Par y Discount y su contrapartida se ve reflejada en cancelaciones de atrasos. También se incluyó una estimación del pago de las capitalizaciones de intereses y de la colocación del bono Global 2017.

El stock de deuda externa del sector público no financiero incluye, a partir del segundo trimestre de 2010, una estimación de los efectos del cierre del canje de deuda pública realizado en junio del mismo año (Decreto 563/10).

El 23/09/2013 se publicó en el Boletín Oficial la Ley 26.886 que suspendió la vigencia de los artículos 2º, 3º y 4º de la Ley 26.017, hasta tanto el Congreso de la Nación declare terminado el proceso de reestructuración de los Títulos Públicos alcanzados por la referida norma. De esta manera se reabre el canje de deuda y al cierre del segundo trimestre de 2014 no se había materializado el proceso de reestructuración.

A la fecha de la elaboración del presente estado estadístico, no se disponía de los Informes de Deuda Pública correspondientes al 1º y 2º trimestre 2014, emitidos por la Oficina Nacional de Crédito Público, Subsecretaría de Financiamiento, Secretaría de Finanzas, Ministerio de Economía y Finanzas Públicas, razón por la cual los flujos y los saldos de deuda pública externa de ambos períodos surgen de estimaciones propias.

El 23 de abril de 2014, por Ley 26.932, se autorizó a la Secretaría de Finanzas dependiente del Ministerio de Economía y Finanzas Públicas, la emisión de bonos del Tesoro de la Nación correspondientes al pago indemnizatorio de la nacionalización del 51% del paquete accionario de YPF S.A. (Ley 26.741). El 7 de mayo de 2014, se realizó la emisión que incrementó la deuda en títulos del sector público, con contrapartida en un flujo de cambio de manos en la inversión extranjera directa del sector privado no financiero.

El 29 de mayo de 2014, Argentina llegó a un acuerdo con los países miembros del Club de París, según lo dispuesto por el Decreto Presidencial 1.394/2008, acordándose una refinanciación de la deuda vencida, sin la tutela del FMI y adaptando el esquema de pagos al ingreso de inversiones provenientes de dichos países en Argentina y considerando el perfil de vencimientos de otras obligaciones de la República.

Se reconoció el devengado de los intereses punitivos por el período 2001 – 2014, surgidos de las condiciones originales de los contratos firmados oportunamente.

² La suma de los parciales puede no coincidir con el total debido al redondeo de las cifras.

³ Variación de las reservas internacionales del BCRA neta del efecto de la valuación de los tipos de cambio.

Principales componentes del balance de pagos del segundo trimestre 2014
- millones de dólares -

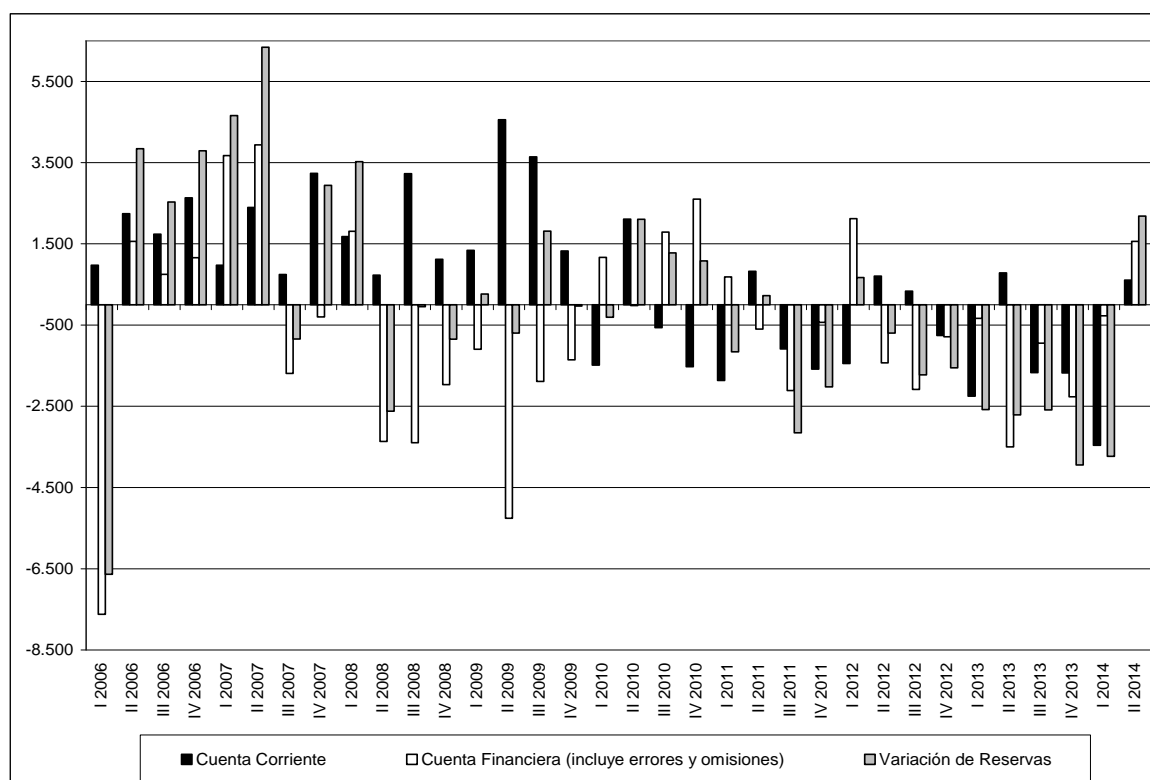

Componentes del balance de pagos

Cuenta corriente

Cuenta corriente y sus componentes – millones de dólares -

	2do trimestre		
	2014	2013	Variación
Cuenta corriente	609	788	-179
Mercancías	4.279	4.485	-206
Exportaciones	20.902	23.456	-2.554
Importaciones	16.623	18.971	-2.348
Servicios	-821	-903	82
Exportaciones	3.169	3.445	-276
Importaciones	3.990	4.348	-358
Rentas de la inversión	-2.852	-2.686	-166
Intereses	-792	-776	-16
Utilidades y Dividendos	-2.060	-1.910	-150
Otras rentas	-11	-11	-
Transferencias corrientes	14	-97	111

Bienes

Las exportaciones del segundo trimestre de 2014 sumaron U\$S 20.902 millones, 11% menos que las de igual período del año anterior debido a una disminución en las cantidades, manteniéndose estables los precios.

Los rubros que más aportaron a la variación fueron cereales (U\$S 1.756 millones), material de transporte terrestre (U\$S 891 millones) y combustibles y energía (U\$S 480 millones), los cuales fueron compensados parcialmente por el aumento en el complejo oleaginoso (U\$S 1.343 millones).

**Variaciones porcentuales de valor, precio y cantidad de las exportaciones
- segundo trimestre de 2014 respecto de igual período de 2013 -**

	Valor	Precio	Cantidad
TOTAL	-11%	0%	-11%
Productos primarios	-25%	-12%	-15%
Manufacturas de origen agropecuario	11%	6%	5%
Manufacturas de origen industrial	-17%	2%	-19%
Combustible y energía	-30%	4%	-33%

Analizando la evolución de los grandes rubros de exportaciones, considerando para cada período los cuatro últimos trimestres acumulados, a partir de 2003 se observa que a raíz de las políticas de industrialización implementadas se ha verificado un aumento de la participación de las manufacturas de origen industrial (MOI) que representaban en ese período el 26,9% del total exportado, ubicándose en el segundo trimestre de 2014 en 34,4%, acompañando a las manufacturas de origen agropecuario (MOA) que representan el 39,1%. El total de manufacturas exportadas (MOI más MOA) en la actualidad representa el 73,5% de las exportaciones totales, en tanto que a fines de 2003 representaba sólo el 60%.

Evolución de la participación de las exportaciones clasificadas por grandes rubros, correspondiente a los últimos cuatro trimestres acumulados a cada período

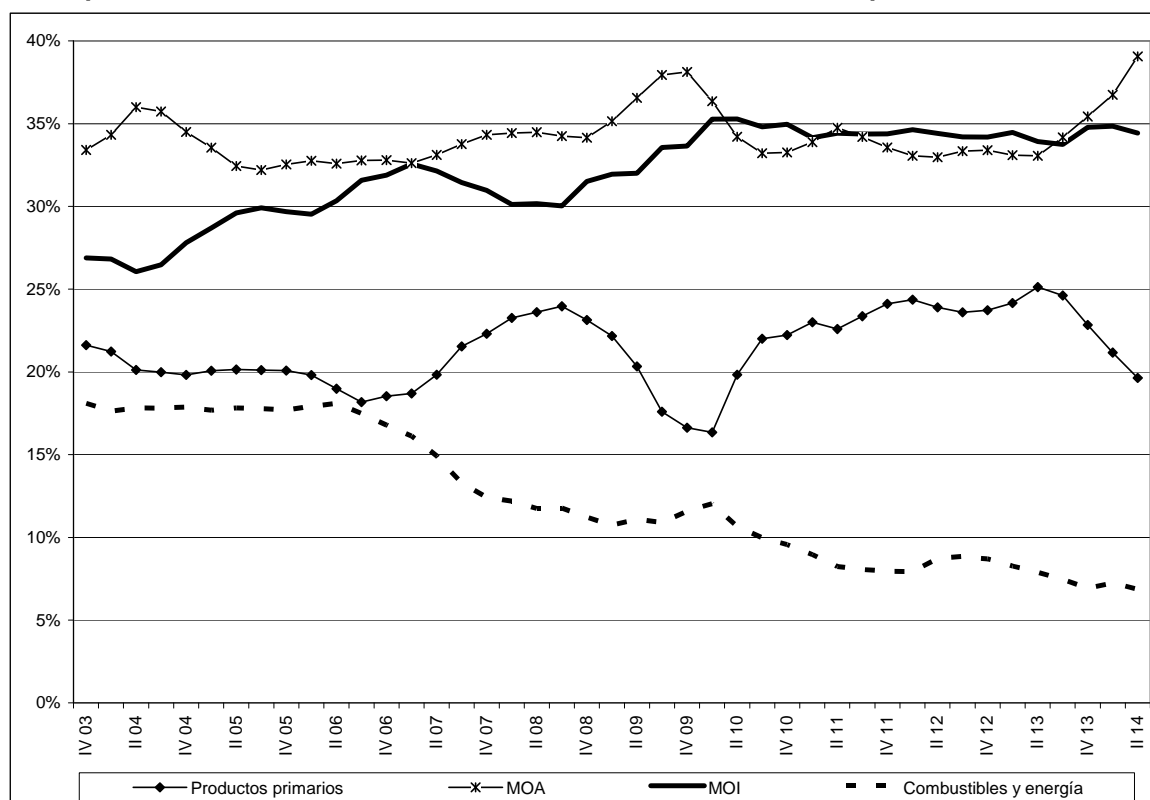

En el segundo trimestre de 2014 se registraron importaciones⁴ por U\$S 16.623 millones, mostrando respecto de igual período de 2013 una disminución de 12%, correspondiendo 11% a las cantidades y 2% a los precios.

Según la clasificación de importaciones por sus usos, los bienes de capital observan una variación porcentual positiva, en tanto que el resto de los usos tuvieron comportamiento contrario.

Variaciones porcentuales de valor, precio y cantidad de las importaciones - segundo trimestre de 2014 respecto de igual período de 2013 -

	Valor	Precio	Cantidad
TOTAL	-12%	-2%	-11%
Bienes de capital	6%	-1%	6%
Bienes intermedios	-6%	-5%	-1%
Combustibles y lubricantes	-9%	3%	-12%
Piezas y accesorios para bienes de capital	-23%	-3%	-20%
Bienes de consumo	-11%	1%	-11%
Vehículos automotores de pasajeros	-45%	2%	-46%

Exportaciones, importaciones y saldo de la cuenta mercancías - cuatro trimestres acumulados -

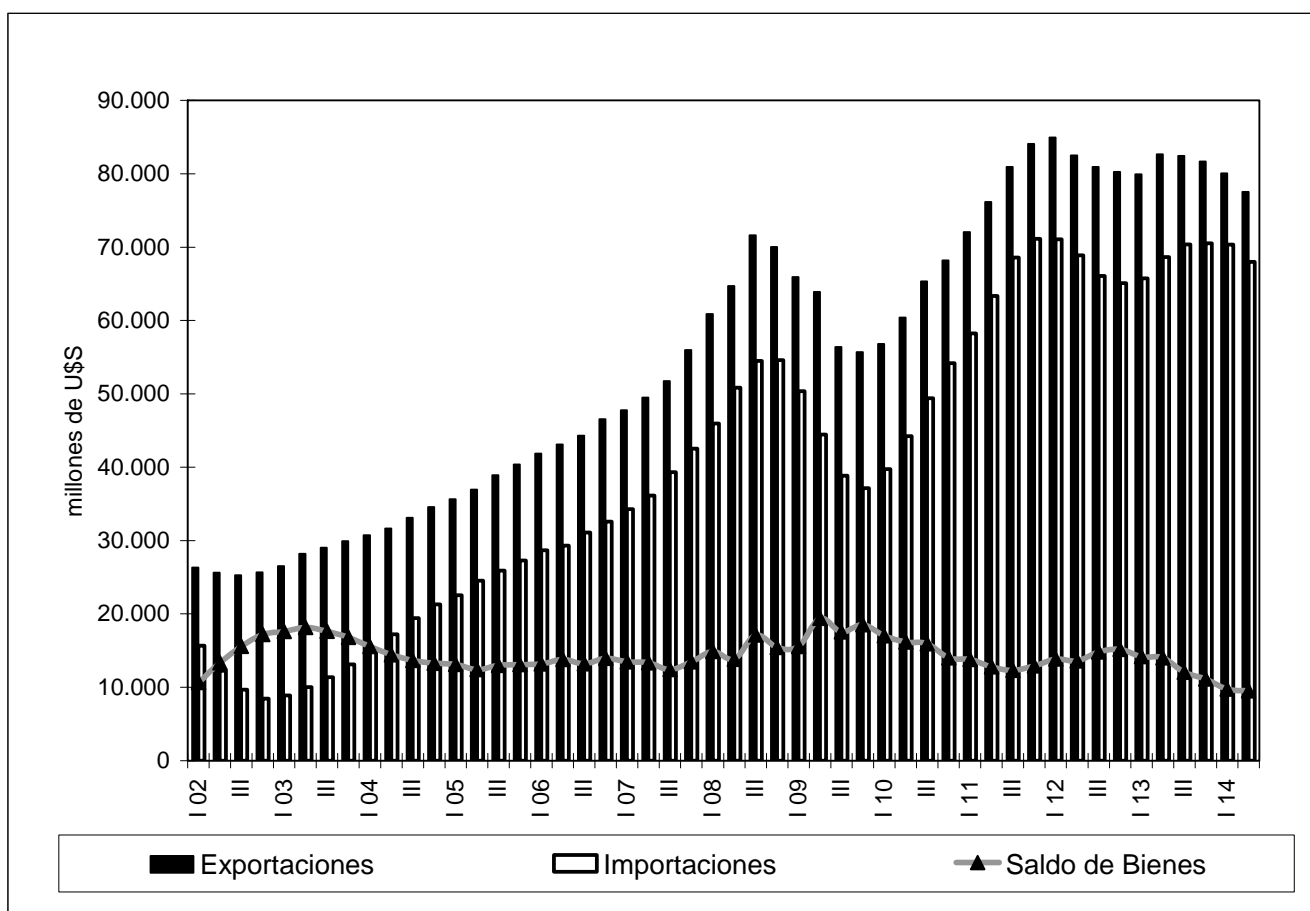

⁴ Las importaciones de bienes en el balance de pagos se registran por su valor FOB (libre a bordo), en tanto que en las "publicaciones de la balanza comercial" utilizada como fuente para las estimaciones, se exponen por su valor CIF (Costo, Seguro y Flete).

Servicios

En el segundo trimestre de 2014 la cuenta servicios registró un egreso neto de U\$S 821 millones, U\$S 82 millones inferior al de igual período del año anterior.

Los ingresos disminuyeron U\$S 276 millones en igual período de comparación, debido principalmente a la cuenta servicios empresariales, profesionales y técnicos (U\$S 161 millones) y, en menor medida, a servicios de informática e información (U\$S 70 millones).

Los egresos presentaron una reducción de U\$S 357 millones impulsada por la cuenta transporte (principalmente pasajes -U\$S 245 millones- y, en menor medida, fletes -U\$S 100 millones-) y la cuenta regalías (U\$S 101 millones), las cuales fueron compensadas parcialmente por el aumento en la cuenta servicios empresariales, profesionales y técnicos (U\$S 104 millones).

Renta de la inversión

En el trimestre la cuenta renta de la inversión registró egresos netos estimados en U\$S 2.852 millones, 6% superiores a los de igual período del año anterior, en el que los mismos habían alcanzado U\$S 2.686 millones.

Dicho egreso neto en el período bajo análisis corresponde a U\$S 792 millones en concepto de débito neto de intereses y U\$S 2.060 millones por utilidades y dividendos, de los cuales U\$S 1.840 millones se deben a utilidades de empresas de inversión extranjera directa del sector privado no financiero que representa un 89% de las últimas y un 65% de la cuenta renta de la inversión.

El coeficiente de la cuenta renta de la inversión en relación a las exportaciones de bienes (acumulado en los últimos cuatro trimestres) se encuentra en la actualidad en 14,4%, muy por debajo del 32% que alcanzara en el año 1999. Esta disminución del coeficiente se origina por un incremento relativo de las exportaciones y la caída del débito neto de intereses vinculado directamente al canje de deuda pública del año 2005.

Rentas de la inversión, intereses y utilidades y dividendos en relación con las exportaciones de bienes.

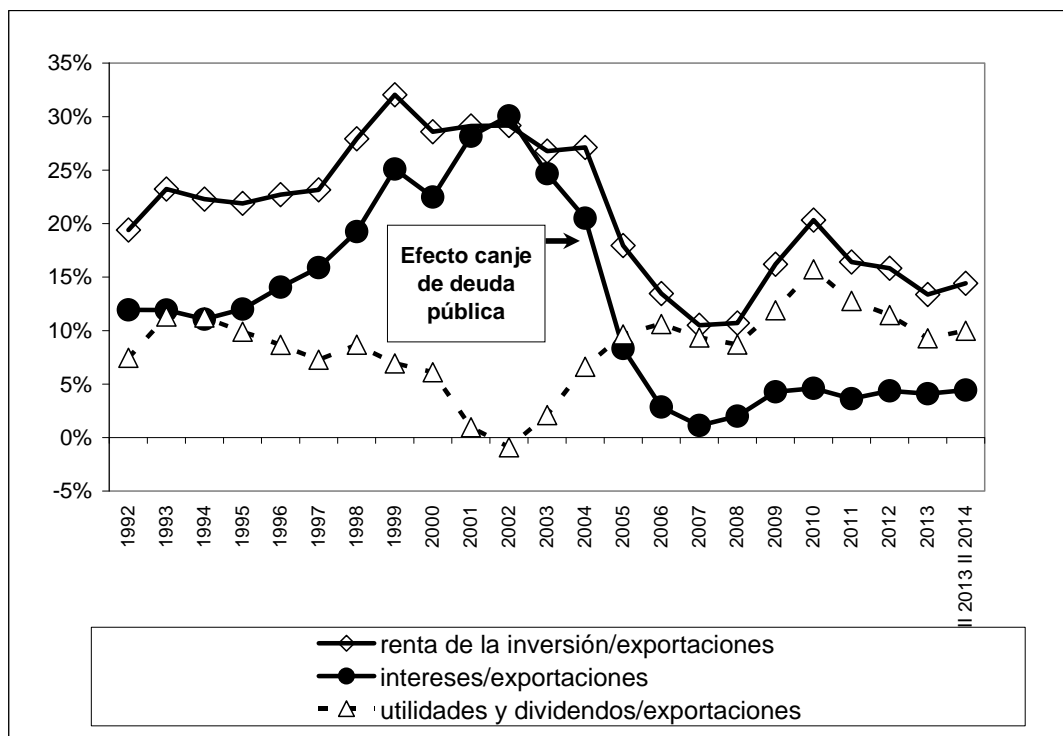

Transferencias corrientes

Se estimó para el segundo trimestre de 2014 un superávit de U\$S 14 millones, en tanto que en igual trimestre del año anterior se había registrado un egreso neto de U\$S 97 millones. La variación positiva de U\$S 111 millones se debe tanto a menores egresos por remesas de trabajadores como a la disminución de la retención de impuesto a las ganancias en el exterior por la caída de los ingresos registrados en servicios empresariales, profesionales y técnicos y en regalías.

Cuenta financiera

Para el segundo trimestre de 2014 se estimó un ingreso neto por la cuenta financiera de U\$S 1.539 millones, en tanto que en igual período de 2013 se había estimado un egreso neto de U\$S 2.735 millones, lo que representa una variación positiva de U\$S 4.273 millones.

El sector público no financiero y BCRA presentó ingresos netos por U\$S 4.543 millones y el sector financiero sin BCRA por U\$S 405 millones, en tanto que el sector privado no financiero registró egresos por U\$S 3.410 millones.

Sector público no financiero y BCRA

En el trimestre el sector público no financiero registró ingresos netos por U\$S 4.543 millones, no observándose flujos para el BCRA. El saldo positivo del sector público no financiero se debió fundamentalmente a la emisión de títulos para cancelar el acuerdo indemnizatorio por la nacionalización del 51% de YPF S.A.

También en el trimestre de referencia se alcanzó el acuerdo con los países miembros del Club de París, acordándose una refinanciación de la deuda vencida, que figuraba en "atrasos", reconociéndose el devengado de los intereses punitivos surgidos de las condiciones originales de los contratos firmados oportunamente.

Las operaciones con organismos internacionales del sector público no financiero sin BCRA, incluyendo empresas públicas, originaron en el trimestre egresos netos de capital por U\$S 96 millones, producto de desembolsos por U\$S 381 millones y amortizaciones por U\$S 477 millones. Si se considerara la totalidad de los intereses devengados (U\$S 105 millones), el flujo del trimestre con organismos internacionales es negativo en U\$S 201 millones.

Flujo neto con organismos internacionales del sector público no financiero sin BCRA - millones de dólares -

	1ro 2013	2do 2013	3er 2013	4to 2013	Total 2013	1ro 2014	2do 2014
Amortizaciones	485	3363	426	933	5207	1425	477
Desembolsos	287	739	1434	1806	4266	189	381
Flujo Neto s/ Int	-198	-2624	1008	873	-941	-1236	-96
Intereses	100	97	94	107	397	107	105
Flujo Neto c/ Int	-298	-2720	914	766	-1338	-1344	-201

Evolución del sector público financiero y no financiero

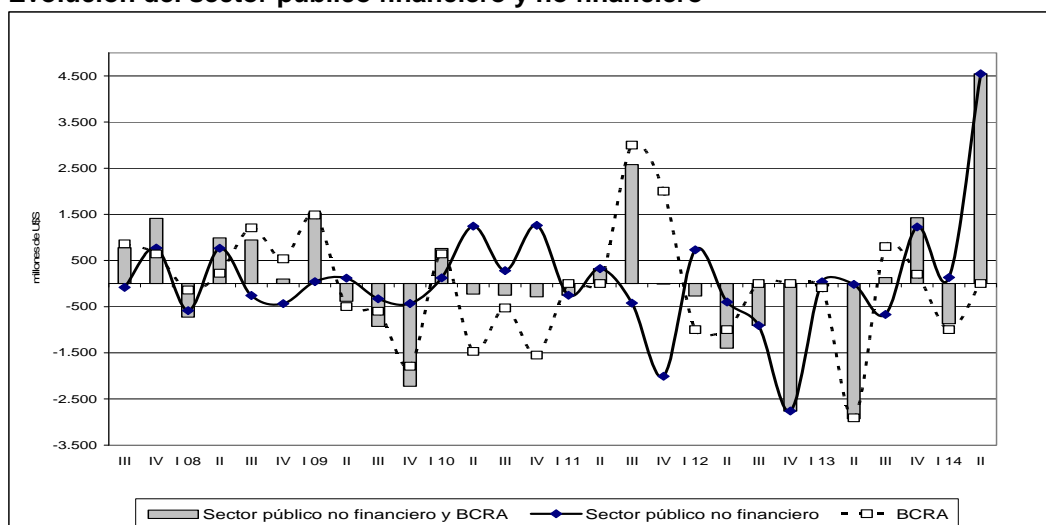

Sector privado no financiero

En el segundo trimestre de 2014 la cuenta de este sector registró egresos netos por U\$S 3.410 millones, en tanto que en igual período del año anterior se estimaron ingresos netos por U\$S 51 millones.

La cuenta inversión extranjera directa que representa el 60% del sector, presenta un flujo negativo de U\$S 2.060 millones, debido egresos por cambio de manos de YPF S.A., compensados parcialmente por reinversión de utilidades, aportes y deudas con matrices y filiales.

También aportan al débito del sector los activos de inversión directa en el exterior por U\$S 336 millones y la formación de activos corrientes tales como créditos comerciales, depósitos y otros activos sin devengamiento de renta.

Sector financiero sin BCRA

El sector registró en el trimestre un ingreso neto de U\$S 405 millones, en tanto que en igual período del año anterior alcanzó U\$S 143 millones en igual sentido, resultando un incremento de U\$S 262 millones.

Los principales componentes del flujo del trimestre corresponden a U\$S 285 millones de ingresos por líneas de crédito y U\$S 342 millones de pasivos de inversión extranjera directa, compensados parcialmente con U\$S 192 millones de egresos por disponibilidades.

Deuda externa

La deuda externa bruta total a fines de junio de 2014 se estimó en U\$S 147.854 millones, con un incremento de U\$S 6.614 millones respecto del trimestre anterior.

La deuda del sector público no financiero y BCRA estimada en el trimestre en U\$S 77.267 millones, se incrementó respecto del trimestre anterior en un 8% (U\$S 5.749 millones) debido principalmente a la emisión de títulos públicos relativos al acuerdo indemnizatorio de la nacionalización de YPF S.A.

La deuda del sector privado no financiero se estimó en el trimestre en U\$S 67.620 millones con un incremento del 1% (U\$S 591 millones) siendo su principal aportante las deudas de empresas de inversión extranjera directa con sus matrices y filiales que forman parte de los flujos de dicha cuenta.

La deuda del sector financiero sin BCRA ascendió a U\$S 2.966 millones mostrando un incremento de U\$S 273 millones respecto del trimestre anterior, fundamentalmente por incremento en las líneas de crédito.

PIB en dólares corrientes (año base 2004), deuda externa total, deuda externa garantizada del sector público no financiero, deuda externa del sector privado y relaciones PIB.

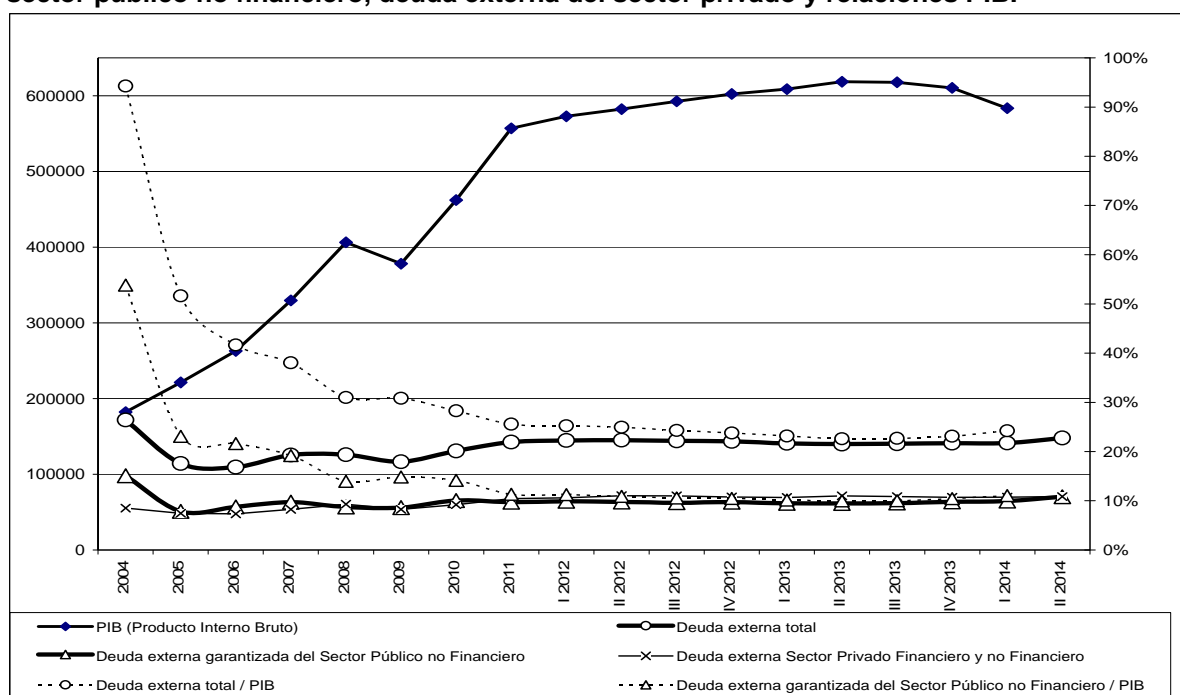

El gráfico deuda externa y PIB en dólares corrientes muestra, a partir de 2005 con el canje de la deuda pública implementado por el Gobierno Nacional, que el coeficiente “Deuda Externa total / PIB” se redujo significativamente, pasando de un valor cercano del 90% al 51% a fines de ese año. El crecimiento del PIB registrado con posterioridad, acompañado con bajo crecimiento posterior de la deuda externa, continuó reduciendo dicha relación hasta ubicarla en el 24% en el primer trimestre de 2014 (último dato de PIB en dólares publicado por la Dirección Nacional de Política Macroeconómica del Ministerio de Economía y Finanzas Públicas a la fecha de elaboración del presente informe).

De considerar exclusivamente la deuda externa garantizada del sector público no financiero, que en el cuarto trimestre de 2013 representa el 45% de la deuda externa total, esta relación disminuye significativamente alcanzando sólo el 11% del PIB. La misma relación para el sector privado representa en el primer trimestre de 2014 el 49% de la deuda externa total y el 12% del PIB.

Deuda externa total, deuda externa garantizada del sector público no financiero, exportaciones de bienes (4 trimestres acumulados) y cociente entre dichas variables

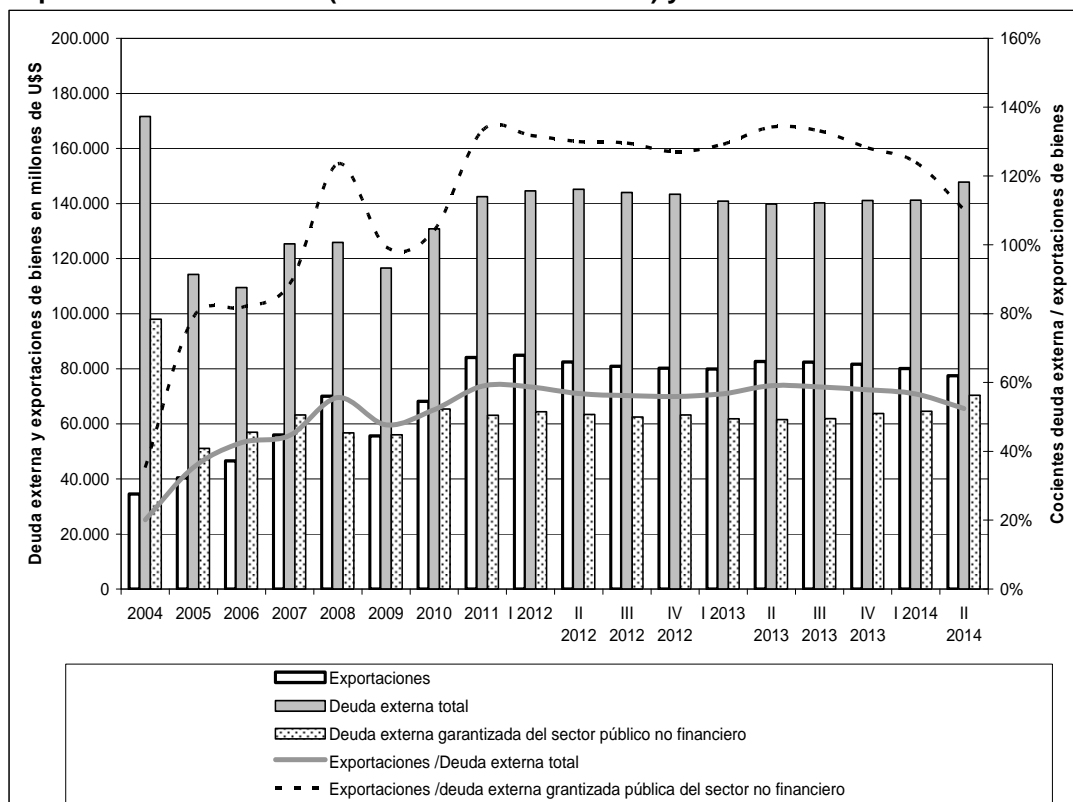

Con el canje de deuda pública externa en el segundo trimestre de 2005, comentado en el párrafo anterior, la deuda externa total se redujo significativamente, pasando de representar 4,7 años de exportaciones a 3,2 años. El coeficiente se ha reducido aún más en los periodos siguientes debido al fuerte crecimiento de las exportaciones vis a vis el bajo crecimiento de la deuda externa total (incluye algunos periodos con disminución como los años 2006, 2009 y desde el segundo trimestre 2012 a la fecha), producto en buena medida de la política de desendeudamiento del sector público no financiero. En la actualidad la deuda externa total representa 23 meses de exportaciones.

Por su parte, si se toma para el cálculo únicamente la deuda externa garantizada del sector público no financiero, el coeficiente al segundo trimestre de 2014 se reduce a 11 meses de exportaciones.

Reservas internacionales del BCRA

A fines de junio de 2014 las reservas internacionales del BCRA sumaron U\$S 29.278 millones, con un incremento respecto del trimestre anterior de U\$S 2.271 millones. Las operaciones del balance de pagos implicaron una aumento de las reservas en U\$S 2.184 millones, en tanto que los cambios de paridades entre las principales monedas las revalorizaron en U\$S 87 millones.

Reservas internacionales del BCRA, deuda externa total, deuda externa garantizada del sector público no financiero y cociente entre dichas variables

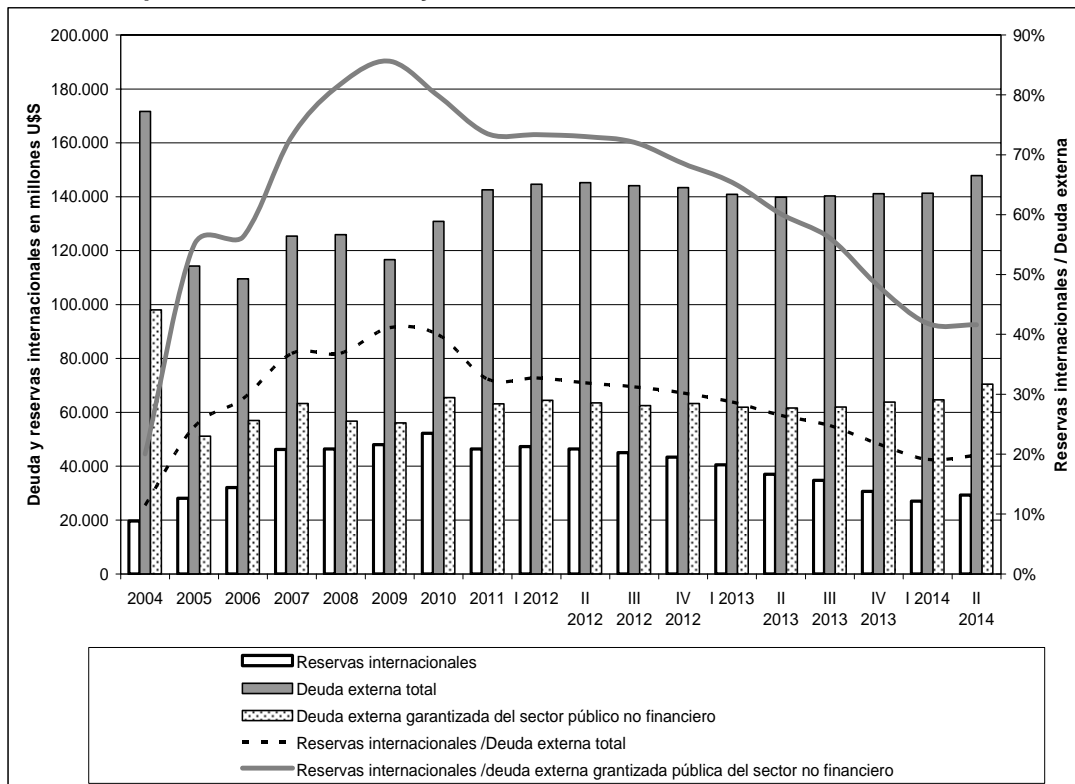

Las reservas internacionales del BCRA, que en el primer trimestre de 2005 cubrían apenas el 12% de la deuda externa total, a fines de marzo de 2014 presentaron un nivel de cobertura del 20%.

Dicho nivel de cobertura, si sólo se considera la deuda externa garantizada del sector público no financiero, ha pasado del 21% en el primer trimestre de 2005 al 42% en el primer trimestre de 2014.

Estimación del Balance de Pagos
Cuadro 1: Resumen (1) (2) (3) (4)
-En millones de dólares-

	Año 2013					Año 2014	
	I	II	III	IV	Total	I	II
Cuenta corriente	-2.248	788	-1.672	-1.682	-4.813	-3.460	609
Mercancías (7)	2.190	4.485	2.309	2.136	11.119	805	4.279
Exportaciones FOB	17.466	23.456	21.718	19.020	81.660	15.877	20.902
Importaciones FOB	15.276	18.971	19.409	16.884	70.541	15.072	16.623
Servicios	-1.454	-903	-1.234	-529	-4.120	-1.289	-821
Exportaciones de servicios	3.531	3.445	3.309	4.139	14.424	3.405	3.169
Importaciones de servicios	4.985	4.348	4.544	4.667	18.544	4.694	3.990
Rentas	-2.894	-2.697	-2.716	-2.675	-10.981	-2.981	-2.863
Renta de la inversión	-2.883	-2.686	-2.698	-2.659	-10.927	-2.962	-2.852
Intereses	-893	-776	-832	-849	-3.349	-964	-792
Crédito	369	480	414	413	1.677	360	407
Débito	1.261	1.256	1.246	1.262	5.025	1.323	1.199
Utilidades y Dividendos	-1.991	-1.910	-1.867	-1.811	-7.578	-1.998	-2.060
Crédito	149	217	232	220	818	197	186
Débito	2.140	2.127	2.098	2.031	8.396	2.195	2.245
Otras Rentas	-11	-11	-17	-15	-54	-19	-11
Transferencias corrientes	-89	-97	-32	-614	-832	6	14
Cuenta capital y financiera	540	-2.735	1.173	-585	-1.607	-92	1.734
Cuenta capital	1	1	33	-0	34	-	15
Cuenta financiera	539	-2.735	1.140	-585	-1.641	-92	1.539
Sector Bancario	576	-2.767	930	107	-1.155	-601	405
BCRA	-90	-2.910	800	200	-2.000	-1.000	-
Otras entidades financieras	666	143	130	-93	845	399	405
Sector Público no Financiero	39	-19	-670	1.226	577	133	4.544
Gobierno Nacional (5) (6) (8) (9) (10)	20	40	-659	1.208	608	67	4.592
Gobiernos Locales	27	-89	16	-99	-145	2	-110
Empresas y otros	-8	30	-26	117	114	64	62
Sector Privado no Financiero	-76	51	880	-1.918	-1.063	376	-3.410
Errores y Omisiones Netos	-876	-764	-2.086	-1.678	-5.404	-181	-159
Variación de Reservas Internacionales	-2.583	-2.711	-2.585	-3.945	-11.824	-3.733	2.184
Reservas Internacionales del BCRA	-2.844	-3.441	-2.264	-4.141	-12.690	-3.593	2.271
Ajuste por tipo de pase	-261	-730	321	-196	-866	140	87
ITEM DE MEMORANDUM							
Importaciones CIF	15.967	19.809	20.259	17.621	73.656	15.756	17.338

(1) *** datos provisorios.

(2) (-) representa valor cero.

(3) Los ceros representan cifras menores a US\$ 500.000.

(4) La suma de los parciales puede no coincidir con el total debido al redondeo de las cifras.

(5) Las estimaciones del Balance de Pagos incorporan los resultados del canje de deuda pública a partir del segundo trimestre de 2005, lo cual tiene efectos en el saldo de la cuenta corriente y de la cuenta financiera. Cabe aclarar que dichas estimaciones a partir del segundo trimestre de 2005 no incluyen intereses devengados sobre la deuda en títulos del gobierno nacional (con no residentes) no ingresada al canje.

Las "unidades vinculadas al PIB" emitidas en el canje de deuda se tratan en el balance como un instrumento financiero derivado; por lo tanto su pago, de corresponder, se registra en la cuenta financiera en el cuarto trimestre del año y su valor de mercado se incluye en la Posición de Inversión Internacional como un pasivo financiero contingente que no constituye deuda.

(6) En el II trimestre de 2010 se incorporaron estimaciones de los flujos generados por el cierre del canje de Deuda Pública realizado a junio de 2010 (Decreto 563/10). Los efectos más importantes se registraron en la cuenta financiera, en colocaciones al valor de emisión de los nuevos títulos Par y Discount y su contrapartida se ve reflejada en cancelaciones de atrasos. También se incluyó una estimación del pago de las capitalizaciones de intereses y de la colocación del bono Global 2017.

El stock de deuda externa del sector público no financiero incluye, a partir del segundo trimestre de 2010, una estimación de los efectos del cierre del canje de deuda pública realizado en junio del mismo año (Decreto 563/10).

El 23/09/2013 se publicó en el Boletín Oficial la Ley 26.886 que suspendió la vigencia de los artículos 2º, 3º y 4º de la Ley 26.017, hasta tanto el Congreso de la Nación declare terminado el proceso de reestructuración de los Títulos Públicos alcanzados por la referida norma. De esta manera se reabre el canje de deuda y al cierre del segundo trimestre de 2014 no se había materializado el proceso de reestructuración.

(7) Las importaciones de bienes en el balance de pagos se registran por su valor FOB (libre a bordo), en tanto que en las "publicaciones de la balanza comercial" utilizada como fuente para las estimaciones, se exponen por su valor CIF (Costo, Seguro y Flete).

(8) A la fecha de la elaboración del presente estado estadístico, no se disponía de los Informes de Deuda Pública correspondientes al 1º y 2º trimestre 2014, emitidos por la Oficina Nacional de Crédito Público, Subsecretaría de Financiamiento, Secretaría de Finanzas, Ministerio de Economía y Finanzas Públicas, razón por la cual los flujos y los saldos de deuda pública externa de ambos períodos surgen de estimaciones propias.

(9) El 23 de abril de 2014, por Ley 26.932, se autorizó a la Secretaría de Finanzas dependiente del Ministerio de Economía y Finanzas Públicas, la emisión de bonos del Tesoro de la Nación correspondientes al pago indemnizatorio de la nacionalización del 51% del paquete accionario de YPF S.A (Ley 26.741). El 7 de mayo de 2014, se realizó la emisión que incrementó la deuda en títulos del sector público, con contrapartida en un flujo de cambio de manos en la inversión extranjera directa del sector privado no financiero.

(10) El 29 de mayo de 2014, Argentina llegó a un acuerdo con los países miembros del Club de París, según lo dispuesto por el Decreto Presidencial 1.394/2008, acordándose una refinanciación de la deuda vencida, sin la tutela del FMI y adaptando el esquema de pagos al ingreso de inversiones provenientes de dichos países en Argentina y considerando el perfil de vencimientos de otras obligaciones de la República.

Se reconoció el devengado de los intereses punitivos por el período 2001 – 2014, surgidos de las condiciones originales de los contratos firmados oportunamente.

... No disponibles.

Fuente: INDEC.

Estimación del Balance de Pagos

Cuadro 2: Exportaciones e importaciones de bienes (1) (2) (3) (4) (5)

-En millones de dólares-

	Año 2013					Año 2014	
	I	II	III	IV	Total	I	II
Exportaciones FOB	17.466	23.456	21.718	19.020	81.660	15.877	20.902
Productos primarios	4.382	6.827	5.210	2.236	18.655	2.675	5.100
Manufacturas de origen agropecuario	5.293	8.025	8.276	7.344	28.938	5.775	8.891
Manufacturas de origen industrial	6.363	6.911	6.987	8.147	28.408	5.858	5.697
Combustibles y energía	1.428	1.694	1.245	1.293	5.659	1.569	1.214
Importaciones FOB	15.276	18.971	19.409	16.884	70.541	15.072	16.623
Fletes	613	744	754	654	2.765	612	626
Seguros	78	93	96	83	350	72	89
Importaciones CIF	15.967	19.809	20.259	17.621	73.656	15.756	17.338
Bienes de capital	2.601	2.951	3.286	3.268	12.106	2.793	3.114
Bienes intermedios	4.530	5.003	5.140	4.842	19.514	4.556	4.706
Combustibles	2.092	4.012	3.473	1.767	11.343	2.321	3.635
Piezas y accesorios para bienes de capital	3.555	4.125	4.320	3.958	15.958	3.320	3.193
Bienes de consumo	1.828	1.790	1.949	1.873	7.440	1.687	1.600
Vehículos automotores de pasajeros	1.310	1.883	2.022	1.849	7.063	1.028	1.034
Otros	51	45	69	66	230	51	57

(1) "*" datos provisorios.

(2) (-) representa valor cero.

(3) Los ceros representan cifras menores a U\$S 500.000.

(4) La suma de los parciales puede no coincidir con el total debido al redondeo de las cifras.

(5) Las importaciones de bienes en el Balance de Pagos se registran por su valor FOB (libre a bordo), en tanto que en las "publicaciones de

la balanza comercial" utilizada como fuente para las estimaciones, se exponen por su valor CIF (Costo, Seguro y Flete).

... No disponibles.

Fuente: INDEC.

Estimación del Balance de Pagos
Cuadro 3: Servicios (1) (2) (3) (4)
-En millones de dólares-

	Año 2013					Año 2014	
	I	II	III	IV	Total	I	II
Saldos	-1.454	-903	-1.234	-529	-4.120	-1.289	-821
Transportes	-699	-652	-659	-533	-2.543	-394	-328
Fletes	-406	-508	-515	-427	-1.856	-398	-418
Pasajes	-564	-446	-461	-391	-1.862	-284	-193
Otros	272	302	318	285	1.176	288	283
Viajes	-674	-310	-295	23	-1.255	-610	-244
Servicios de comunicaciones	-64	-48	-60	-70	-242	-65	-52
Servicios de construcción	4	5	6	-4	11	3	2
Servicios de seguros	-67	61	-125	-95	-226	-46	40
Servicios financieros	-19	-16	-17	-17	-69	-18	-15
Servicios de informática e información	210	225	237	243	915	77	151
Regalías	-437	-526	-616	-556	-2.136	-380	-435
Servicios empresariales, profesionales y técnicos	342	430	367	565	1.705	203	166
Servicios personales, culturales y recreativos	-25	-14	-42	-9	-90	-13	-44
Servicios del gobierno n.i.o.p.	-26	-58	-30	-77	-190	-47	-61
Ingresos	3.531	3.445	3.309	4.139	14.424	3.405	3.169
Transportes	644	652	654	655	2.605	643	627
Fletes	124	144	140	134	543	134	134
Pasajes	204	165	156	193	719	182	173
Otros	316	343	357	327	1.343	327	321
Viajes	1.273	903	878	1.259	4.313	1.372	959
Servicios de comunicaciones	65	57	64	55	242	53	48
Servicios de construcción	5	6	6	1	19	4	4
Servicios de seguros	7	106	7	9	130	5	83
Servicios financieros	2	2	2	3	8	2	3
Servicios de informática e información	358	373	395	446	1.572	230	303
Regalías	37	37	46	43	163	29	27
Servicios empresariales, profesionales y técnicos	1.011	1.154	1.109	1.517	4.791	925	993
Servicios personales, culturales y recreativos	79	106	98	105	388	90	71
Servicios del gobierno n.i.o.p.	51	48	49	46	193	51	51
Egresos	4.985	4.348	4.544	4.667	18.544	4.694	3.990
Transportes	1.343	1.304	1.313	1.187	5.148	1.037	955
Fletes	530	652	656	562	2.399	532	552
Pasajes	769	611	617	583	2.581	466	367
Otros	44	41	40	42	168	39	37
Viajes	1.946	1.213	1.173	1.236	5.569	1.981	1.203
Servicios de comunicaciones	130	105	124	125	484	119	101
Servicios de construcción	1	1	0	6	9	1	2
Servicios de seguros	74	45	132	104	356	51	43
Servicios financieros	21	18	19	19	77	20	18
Servicios de informática e información	148	148	159	203	657	154	152
Regalías	474	563	662	599	2.299	409	463
Servicios empresariales, profesionales y técnicos	668	723	743	952	3.086	722	827
Servicios personales, culturales y recreativos	104	120	140	113	477	103	115
Servicios del gobierno n.i.o.p.	76	105	79	122	383	98	112

(1) *** datos provisorios.

(2) (-) representa valor cero.

(3) Los ceros representan cifras menores a U\$S 500.000.

(4) La suma de los parciales puede no coincidir con el total debido al redondeo de las cifras.

... No disponibles.

Fuente: INDEC.

Estimación del Balance de Pagos
Cuadro 4: Renta de la Inversión (1) (2) (3) (4) (6)
-En millones de dólares-

	Año 2013					Año 2014	
	I	II	III	IV	Total	I	II
Renta de la Inversión	-2.883	-2.686	-2.698	-2.659	-10.927	-2.962	-2.852
Intereses	-893	-776	-832	-849	-3.349	-964	-792
Crédito	369	480	414	413	1.677	360	407
Sector Financiero	15	12	9	6	42	5	5
BCRA	14	11	8	5	37	5	4
Otras entidades	1	1	1	1	4	1	1
Sector Público no Financiero	82	192	142	132	547	83	133
Sector Privado no Financiero	272	277	264	275	1.088	271	269
Débito	1.261	1.256	1.246	1.262	5.025	1.323	1.199
Sector Financiero	42	39	35	37	154	37	36
BCRA	5	4	0	2	12	2	-
Otras entidades	37	35	35	35	142	35	36
Sector Público no Financiero	791	775	764	779	3.109	842	719
Sector Privado no Financiero	428	442	448	445	1.762	445	445
Utilidades y dividendos	-1.991	-1.910	-1.867	-1.811	-7.578	-1.998	-2.060
Crédito	149	217	232	220	818	197	186
Sector Financiero	-20	-3	15	14	6	-12	-2
Sector Privado no Financiero	169	220	217	206	812	208	188
Débito	2.140	2.127	2.098	2.031	8.396	2.195	2.245
Sector Financiero	328	241	316	161	1.046	194	364
Inversión en cartera	-	1	1	-	2	-	11
Inversión extranjera directa (5)	328	241	315	161	1.044	194	353
Sector Privado no Financiero	1.812	1.886	1.782	1.870	7.350	2.000	1.882
Inversión en cartera	0	4	-	70	74	50	42
Inversión extranjera directa	1.812	1.882	1.782	1.800	7.276	1.950	1.840

(1) *** datos provisorios.

(2) (-) representa valor cero.

(3) Los ceros representan cifras menores a U\$S 500.000.

(4) La suma de los parciales puede no coincidir con el total debido al redondeo de las cifras.

(5) Las utilidades del sistema financiero y sus reinversiones son estimaciones propias en base a información suministrada por el BCRA.

(6) A la fecha de la elaboración del presente estado estadístico, no se disponía de los Informes de Deuda Pública correspondientes al 1º y 2º trimestre 2014, emitida por la Oficina Nacional de Crédito Público, Subsecretaría de Financiamiento, Secretaría de Finanzas, Ministerio de Economía y Finanzas Públicas, razón por la cual los flujos y los saldos de deuda pública externa de ambos períodos surgen de estimaciones propias.

... No disponibles.

Fuente: INDEC.

Estimación del Balance de Pagos

Cuadro 5a: Cuenta Capital y Financiera: Sector Bancario: B.C.R.A. (1) (2) (3) (4) (5)

-En millones de dólares-

	Año 2013					Año 2014	
	I	II	III	IV	Total	I	II
Total B.C.R.A.	-90	-2.910	800	200	-2.000	-1.000	-
Préstamos de Organismos Internacionales y otros bilaterales	-90	-2.910	800	200	-2.000	-1.000	-
Fondo Monetario Internacional	-	-	-	-	-	-	-
Desembolsos	-	-	-	-	-	-	-
Amortizaciones	-	-	-	-	-	-	-
Banco Interamericano de Desarrollo (BID)	-	-	-	-	-	-	-
Desembolsos	-	-	-	-	-	-	-
Amortizaciones	-	-	-	-	-	-	-
Banco Mundial	-	-	-	-	-	-	-
Desembolsos	-	-	-	-	-	-	-
Amortizaciones	-	-	-	-	-	-	-
Otros Organismos y otros bilaterales	-90	-2.910	800	200	-2.000	-1.000	-
Compra venta de títulos públicos nacionales	-	-	-	-	-	-	-
Otros pasivos B.C.R.A	-	-	-	-	-	-	-
Activos BCRA	-	-	-	-	-	-	-
Atrasos	-	-	-	-	-	-	-

(1) "*" datos provisorios.

(2) (-) representa valor cero.

(3) Los ceros representan cifras menores a U\$S 500.000.

(4) La suma de los parciales puede no coincidir con el total debido al redondeo de las cifras.

(5) A partir del tercer trimestre de 2005 incluye capitalizaciones y amortizaciones de capital de títulos y notas emitidos por el BCRA estimados en poder de no residentes.

... No disponibles.

Fuente: BCRA.

Estimación del Balance de Pagos

Cuadro 5b: Cuenta Capital y Financiera: Sector Bancario: Otras Entidades Financieras (1) (2) (3) (4) (5) (12)

-En millones de dólares-

	Año 2013					Año 2014	
	I	II	III	IV	Total	I	II
Total Sector Financiero	666	143	130	-93	845	399	405
Variación de Activos (6)	519	-26	25	-265	252	569	-210
Inversión directa	17	-1	-14	-25	-22	19	44
Bonos y títulos (7)	-3	1	-3	-7	-12	0	0
Acciones y otras participaciones de capital	-	-	-	-	-	6	-3
Disponibilidades	465	-162	-134	-236	-67	432	-192
Préstamos y otros créditos (8)	39	136	176	2	354	111	-59
Variación de Pasivos (9)	147	169	105	172	593	-170	615
Inversión directa (10)	590	147	217	-20	934	-154	342
Bonos y títulos	-15	26	17	-17	10	-49	-42
Acciones y otras participaciones de capital	-	-	-	-	-	-	-
Depósitos totales	-310	7	38	15	-250	-42	58
Líneas de crédito	-153	114	-112	180	29	49	285
Otras financiaciones	-4	-16	-2	-1	-23	-6	-9
Obligaciones diversas (8)	39	-108	-54	15	-108	32	-18
Atrasos	-	-	-	-	-	-	-
Otros financiamientos	-	-	-	-	-	-	-
Operaciones con no residentes de activos financieros internos (11)	-	-	-	-	-	-	-

(1) *** datos provisorios.

(2) (-) representa valor cero.

(3) Los ceros representan cifras menores a U\$S 500.000.

(4) La suma de los parciales puede no coincidir con el total debido al redondeo de las cifras.

(5) En amortizaciones se incluyen los vencimientos impagos cuya contrapartida se encuentra en atrasos.

(6) Disminución (+), aumento (-).

(7) Excluye títulos en cartera emitidos por no residentes por operaciones de pase con el BCRA.

(8) Se incluyen en estos rubros, además de otros conceptos, operaciones de pase, como así también, compras y ventas al contado a liquidar que reflejan un derecho y una obligación futura y se registran contablemente en rubros del activo y del pasivo por igual monto.

(9) Disminución (-), aumento (+).

(10) Excluye los ajustes patrimoniales.

(11) Se incluyen las operaciones con el exterior por compra - venta de títulos públicos nacionales.

(12) En algunos casos los flujos pueden no coincidir con la diferencia de stocks.

... No disponibles.

Fuente: INDEC

Estimación del Balance de Pagos
Cuadro 6: Cuenta Capital y Financiera: Sector Público no Financiero (1) (2) (3) (4) (9) (10)
-En millones de dólares-

	Año 2013					Año 2014	
	I	II	III	IV	Total	I	II
Total Sector Público no Financiero	39	-19	-670	1.226	577	133	4.544
Gobierno Nacional	20	40	-659	1.208	608	67	4.592
Títulos	-4	121	-934	724	-93	-23	5.047
Colocaciones (11)	-	-	-	569	569	-	5.047
Capitalización de intereses	-	153	-	158	311	-	-
Amortizaciones (5)	4	32	934	3	973	23	-
Recompra	-	-	-	-	-	-	-
Instrumentos Financieros Derivados (8)	-	-	-	-	-	-	-
Préstamos al Gobierno Nacional	-71	-70	-1	-	-142	-1	-
Desembolsos	-	-	-	-	-	-	-
Amortizaciones (5)	71	70	1	-	142	1	-
Organismos Internacionales	-99	286	217	673	1.078	-227	-96
Desembolsos	287	739	634	1.106	2.766	189	381
Amortizaciones	386	453	417	433	1.689	416	477
Club de París	-	-	-	-	-	-	9.706
Refinanciaciones (12)	-	-	-	-	-	-	9.706
Amortizaciones (5)	-	-	-	-	-	-	-
Atrasos (6)	96	95	96	95	382	219	-9.657
Acumulación	96	95	96	95	382	219	49
Amortización	-	-	-	-	-	-	-9.706
Otros financiamientos	218	-263	90	-149	-104	239	-280
Privatizaciones	-	-	-	-	-	-	-
Efectivo	-	-	-	-	-	-	-
Títulos	-	-	-	-	-	-	-
Depósitos e inversiones en el exterior	-5	-3	0	-2	-9	-4	-3
Operaciones con Títulos públicos	-	-	-	-	-	-	-
Entes binacionales	-80	-120	-95	-70	-365	-85	-125
Otros	-36	-7	-32	-62	-137	-52	-1
Gobiernos Locales	27	-89	16	-99	-145	2	-110
Títulos	-9	-55	-17	-60	-141	-32	-70
Desembolsos (7)	-	-	-	-	-	-	-
Amortizaciones (5) (7)	9	55	17	60	141	32	70
Capitalización de intereses	-	-	-	-	-	-	-
Privatizaciones	-	-	-	-	-	-	-
Préstamos Financieros	-	-3	-4	-4	-12	-4	-4
Desembolsos	-	-	-	-	-	-	-
Amortizaciones (5)	-	3	4	4	12	4	4
Otros	35	-33	36	-36	3	38	-37
Atrasos (6)	1	1	1	1	5	1	1
Acumulación	1	1	1	1	5	1	1
Amortización	-	-	-	-	-	-	-
Empresas y otros	-8	30	-26	117	114	64	62
Préstamos de Organismos	-9	-	-9	-	-19	-9	-
Desembolsos	-	-	-	-	-	-	-
Amortizaciones	9	-	9	-	19	9	-
Deuda comercial ref. en el Club de París	-	-	-	-	-	-	-
Otros préstamos	2	30	-16	117	132	74	62
Desembolsos	11	41	-	121	173	141	62
Amortizaciones (5)	9	11	16	4	41	67	0

(1) *** datos provisionales.

(2) (-) representa valor cero.

(3) Los ceros representan cifras menores a U\$S 500.000.

(4) La suma de los parciales puede no coincidir con el total debido al redondeo de las cifras.

(5) En amortizaciones se incluyen los vencimientos impagos cuya contrapartida se encuentra en atrasos.

(6) Corresponde a atrasos de títulos (hasta marzo de 2005 para el gobierno nacional) y otros pasivos tanto de capital como de interés. Atrasos

del gobierno nacional incorpora atrasos de empresas. Incluye una estimación de los intereses devengados sobre el stock de capital atrasado.

(7) Incluye recompra y canjes de títulos.

(8) Las "unidades vinculadas al PIB" emitidas en el canje de deuda se tratan en el balance como una opción; por lo tanto su pago, de corresponder, se registra en la cuenta financiera en el cuarto trimestre del año, y su valor de mercado se incluye en la Posición de Inversión Internacional como un pasivo financiero contingente que no constituye deuda.

(9) En algunos casos los flujos pueden no coincidir con la diferencia de stocks.

(10) A la fecha de la elaboración del presente estado estadístico, no se disponía de los Informes de Deuda Pública correspondientes al 1º y 2º trimestre 2014, emitidos por la Oficina Nacional de Crédito Público, Subsecretaría de Financiamiento, Secretaría de Finanzas, Ministerio de Economía y Finanzas Públicas, razón por la cual los flujos y los saldos de deuda pública externa de ambos períodos surgen de estimaciones propias.

(11) El 23 de abril de 2014, por Ley 26.932, se autorizó a la Secretaría de Finanzas dependiente del Ministerio de Economía y Finanzas Públicas, la emisión de bonos del Tesoro de la Nación correspondientes al pago indemnizatorio de la nacionalización del 51% del paquete accionario de YPF S.A (Ley 26.741). El 7 de mayo de 2014, se realizó la emisión que incrementó la deuda en títulos del sector público, con

(12) El 29 de mayo de 2014, Argentina llegó a un acuerdo con los países miembros del Club de París, según lo dispuesto por el Decreto Presidencial 1.394/2008, acordándose una refinanciación de la deuda vencida, sin la tutela del FMI y adaptando el esquema de pagos al ingreso de inversiones provenientes de dichos países en Argentina y considerando el perfil de vencimientos de otras obligaciones de la República.

Se reconoció el devengado de los intereses punitivos por el período 2001 – 2014, surgidos de las condiciones originales de los contratos firmados oportunamente.

... No disponibles.

Fuente: INDEC.

Estimación del Balance de Pagos

Cuadro 6a: Cuenta Capital y Financiera: Sector Público no Financiero: Títulos: Colocaciones (1) (2) (3) (4) (5) (6)

-En millones de dólares-

	Año 2013					Año 2014	
	I	II	III	IV	Total	I	II
Total	-	-	-	569	569	-	5.047
PAR USD	-	-	-	-	-	-	-
PAR \$	-	-	-	-	-	-	-
PAR EUR	-	-	-	-	-	-	-
PAR JPY	-	-	-	-	-	-	-
DISC USD	-	-	-	-	-	-	1.485
DISC \$	-	-	-	-	-	-	-
DISC EUR	-	-	-	-	-	-	-
DISC JPY	-	-	-	-	-	-	-
BODEN 2014	-	-	-	-	-	-	-
BODEN 2015	-	-	-	127	127	-	302
BONAR V	-	-	-	-	-	-	-
BONAR VII	-	-	-	-	-	-	-
BONAR X	-	-	-	442	442	-	449
BONAR V\$	-	-	-	-	-	-	-
BONAR 15 \$	-	-	-	-	-	-	-
GLOBAL 2017 USD	-	-	-	-	-	-	-
BONAR U\$S 2024	-	-	-	-	-	-	2.811

(1) *** datos provisorios.

(2) (-) representa valor cero.

(3) Los ceros representan cifras menores a U\$S 500.000.

(4) La suma de los parciales puede no coincidir con el total debido al redondeo de las cifras.

(5) A la fecha de la elaboración del presente estado estadístico, no se disponía de los Informes de Deuda Pública correspondientes al 1º y 2º trimestre 2014, emitidos por la Oficina Nacional de Crédito Público, Subsecretaría de Financiamiento, Secretaría de Finanzas, Ministerio de Economía y Finanzas Públicas, razón por la cual los flujos y los saldos de deuda pública externa de ambos períodos surgen de estimaciones propias.

(6) El 23 de abril de 2014, por Ley 26.932, se autorizó a la Secretaría de Finanzas dependiente del Ministerio de Economía y Finanzas Públicas, la emisión de bonos del Tesoro de la Nación correspondientes al pago indemnizatorio de la nacionalización del 51% del paquete accionario de YPF S.A (Ley 26.741). El 7 de mayo de 2014, se realizó la emisión que incrementó la deuda en títulos del sector público, con contrapartida en un flujo de cambio de manos en la inversión extranjera directa del sector privado no financiero.

... No disponibles.

Fuente: INDEC.

Estimación del Balance de Pagos

Cuadro 6b: Cuenta Capital y Financiera: Sector Público no Financiero: Títulos: Amortizaciones (1) (2) (3) (4) (5) (6)

-En millones de dólares-

	Año 2013					Año 2014	
	I	II	III	IV	Total	I	II
Total	4	32	934	3	973	23	-
Boden 2008 2% UCP	-	-	-	-	-	-	-
Boden 2012 (libor)	-	-	-	-	-	-	-
Bogar	3	3	4	3	12	8	-
BODEN/LIBOR/2013	-	30	-	-	30	-	-
Préstamos Garantizados	-	-	-	-	-	-	-
Boden 14	-	-	-	-	-	6	-
Bonar V	-	-	-	-	-	-	-
Bonar \$ V	-	-	-	-	-	-	-
Bonar 15 \$	1	-	2	-	3	2	-
Bonar VII	-	-	929	-	929	-	-
Bonar 2014 \$	-	-	-	-	-	7	-

(1) "*" datos provisorios.

(2) (-) representa valor cero.

(3) Los ceros representan cifras menores a U\$S 500.000.

(4) La suma de los parciales puede no coincidir con el total debido al redondeo de las cifras.

(5) El total informado como amortizaciones no necesariamente se corresponde con pagos efectivos, sino que puede generar acumulación de atrasos.

(6) A la fecha de la elaboración del presente estado estadístico, no se disponía de los Informes de Deuda Pública correspondientes al 1º y 2º trimestre 2014, emitidos por la Oficina Nacional de Crédito Público, Subsecretaría de Financiamiento, Secretaría de Finanzas, Ministerio de Economía y Finanzas Públicas, razón por la cual los flujos y los saldos de deuda pública externa de ambos períodos surgen de estimaciones propias.

... No disponibles.

Fuente: INDEC.

Estimación del Balance de Pagos
Cuadro 7: Cuenta Capital y Financiera: Sector Privado no Financiero (1) (2) (3) (4) (5)
-En millones de dólares-

	Año 2013					Año 2014	
	I	II	III	IV	Total	I	II
Total Sector Privado no Financiero	-76	51	880	-1.918	-1.063	376	-3.410
Activos (10)	-3.489	-3.676	-1.368	-3.283	-11.816	-1.875	-1.353
Inversión Directa	-354	-363	-321	-37	-1.075	-1.167	-336
Depósitos
Créditos Comerciales
Otros con devengamiento de renta
Otros activos sin devengamiento de renta
Pasivos	3.561	4.411	1.964	1.118	11.055	1.353	-2.157
Inversión Directa (7) (11)	2.774	2.367	2.849	2.429	10.419	1.817	-2.060
Títulos de Deuda	40	35	-20	401	456
Colocaciones	419	101	30	662	1.212
Vencimientos	379	66	51	261	756
Acciones y otras participaciones de capital	59	22	3	53	136	-726	12
Colocaciones primarias	-	-	-	-	-	-	-
Mercado secundario	59	22	3	53	136	-726	12
Organismos Internacionales (8)	-98	-96	-100	-125	-418
Desembolsos	-	-	69	-	69
Amortizaciones	98	96	168	125	487
Bancos Participantes (CFI, CII, BID)	-
Desembolsos	-
Amortizaciones	-
Deudas directas con bancos	-406	-54	-699	-516	-1.675
Desembolsos	1.219	2.138	963	1.324	5.644
Amortizaciones	1.624	2.192	1.662	1.840	7.319
Acreedores Oficiales	-60	-65	-25	-49	-200
Desembolsos	26	-	75	17	119
Amortizaciones	87	65	100	66	319
Deudas con proveedores	1.252	2.202	-45	-1.144	2.266
Desembolsos	7.862	9.907	8.134	7.083	32.985
Amortizaciones	6.609	7.705	8.179	8.227	30.720
Otros	-	-	-	-	-
Atrasos de interés (6)	0	1	2	68	71
Otros financiamientos	-149	-684	284	246	-302	898	100
Venta a no residentes de activos financieros internos (9)	-149	-684	284	246	-302	898	100
Títulos Públicos	-280	-689	286	23	-660	808	-189
Acciones del Sistema Financiero	119	-9	-	216	326	126	126
Otros	12	14	-2	7	32	-36	163

- (1) *** datos provisorios.
(2) (-) representa valor cero.
(3) Los ceros representan cifras menores a U\$S 500.000.
(4) La suma de los parciales puede no coincidir con el total debido al redondeo de las cifras.
(5) Se incluyen estimaciones propias de la deuda externa para los dos últimos trimestres, dado que los resultados del "relevamiento de deuda externa del sector privado" del BCRA se publican con seis meses de rezago.
(6) Sólo incluye atrasos de interés. A partir del cambio metodológico de 2001, los atrasos de capital no se publican separados de los flujos de deuda.
(7) La deuda con empresas vinculadas es neta de los activos con las mismas.
(8) A partir del primer trimestre de 2005 incluye Bancos Participantes.
(9) A partir del tercer trimestre de 2005 se incorpora una actualización de las transacciones con títulos públicos (incluye títulos emitidos por el BCRA) entre no residentes y residentes en el mercado secundario.
(10) Debido a la falta de información desagregada, solo se expone por separado la "inversión directa en el exterior".
(11) El 23 de abril de 2014, por Ley 26.932, se autorizó a la Secretaría de Finanzas dependiente del Ministerio de Economía y Finanzas Públicas, la emisión de bonos del Tesoro de la Nación correspondientes al pago indemnizatorio de la nacionalización del 51% del paquete accionario de YPF S.A (Ley 26.741). El 7 de mayo de 2014, se realizó la emisión que incrementó la deuda en títulos del sector público, con contrapartida en un flujo de cambio de manos en la inversión extranjera directa del sector privado no financiero.
... No disponibles.

Fuente: INDEC.

Estimación del Balance de pagos

Cuadro 8a: Cuenta Financiera: Préstamos de Organismos Internacionales (1) (2) (3) (4) (6)

-En millones de dólares-

	Año 2013					Año 2014	
	I	II	III	IV	Total	I	II
Total Préstamos Organismos Internacionales	-296	-2.720	908	749	-1.359	-1.236	-96
INGRESOS	287	739	1.502	1.806	4.335	189	381
Banco Interamericano de Desarrollo (BID)	131	208	338	525	1.202	97	201
Empresas Públicas	-	-	-	-	-	-	-
Gobierno Nacional	131	208	269	525	1.134	97	201
Bancos oficiales	-	-	-	-	-	-	-
B.C.R.A.	-	-	-	-	-	-	-
Sector Privado (sin garantía)	-	-	69	-	69	-	-
Banco Internacional de Reconstrucción y Fomento (BIRF)	94	468	162	432	1.156	46	61
Empresas Públicas	-	-	-	-	-	-	-
Gobierno Nacional	94	468	162	432	1.156	46	61
Bancos oficiales	-	-	-	-	-	-	-
B.C.R.A.	-	-	-	-	-	-	-
C.F.I.	-	-	-	-	-	-	-
Empresas Privadas	-	-	-	-	-	-	-
Bancos Privados	-	-	-	-	-	-	-
Fondo Monetario Internacional (FMI)	-	-	-	-	-	-	-
Otros Organismos	62	63	1.003	849	1.977	45	119
C.I.I.	-	-	-	-	-	-	-
C.A.F.	62	63	203	149	477	45	119
Otros (5)	-	-	800	700	1.500	-	-
Atrasos	-	-	-	-	-	-	-
Gobierno Nacional	-	-	-	-	-	-	-
B.C.R.A.	-	-	-	-	-	-	-

(1) *** datos provisorios.

(2) (-) representa valor cero.

(3) Los ceros representan cifras menores a U\$S 500.000.

(4) La suma de los parciales puede no coincidir con el total debido al redondeo de las cifras.

(5) Incluye deuda del B.C.R.A.

(6) A la fecha de la elaboración del presente estado estadístico, no se disponía de los Informes de Deuda Pública correspondientes al 1º y 2º trimestre 2014, emitidos por la Oficina Nacional de Crédito Público, Subsecretaría de Financiamiento, Secretaría de Finanzas, Ministerio de Economía y Finanzas Públicas, razón por la cual los flujos y los saldos de deuda pública externa de ambos períodos surgen de estimaciones propias.

... No disponibles.

Fuente: INDEC.

Estimación del Balance de pagos

Cuadro 8b: Cuenta Financiera: Préstamos de Organismos Internacionales (1) (2) (3) (4) (6)

-En millones de dólares-

	Año 2013					Año 2014	
	I	II	III	IV	Total	I	II
EGRESOS	583	3.459	594	1.057	5.694	1.425	477
Banco Interamericano de Desarrollo (BID)	322	311	422	338	1.394	260	218
Empresas Públicas	9	-	9	-	19	9	-
Gobierno Nacional	215	215	244	214	888	250	218
Bancos oficiales	-	-	-	-	-	-	-
B.C.R.A.	-	-	-	-	-	-	-
Sector Privado (sin garantía)	98	96	168	125	487	-	-
Banco Internacional de Reconstrucción y Fomento (BIRF)	158	185	159	162	664	150	180
Empresas Públicas	-	-	-	-	-	-	-
Gobierno Nacional	158	185	159	162	664	150	180
Bancos oficiales	-	-	-	-	-	-	-
B.C.R.A.	-	-	-	-	-	-	-
C.F.I.	-	-	-	-	-	-	-
Empresas Privadas	-	-	-
Bancos Privados
Fondo Monetario Internacional (FMI)	-	-	-	-	-	-	-
Otros Organismos	103	2.963	13	556	3.636	1.015	79
C.I.I.	-	-	-	-	-	-	-
CAF	13	53	13	56	136	15	79
Otros (5)	90	2.910	-	500	3.500	1.000	-

(1) "*" datos provisorios.

(2) (-) representa valor cero.

(3) Los ceros representan cifras menores a U\$S 500.000.

(4) La suma de los parciales puede no coincidir con el total debido al redondeo de las cifras.

(5) Incluye deuda del B.C.R.A.

(6) A la fecha de la elaboración del presente estado estadístico, no se disponía de los Informes de Deuda Pública correspondientes al 1º y 2º trimestre 2014, emitidos por la Oficina Nacional de Crédito Público, Subsecretaría de Financiamiento, Secretaría de Finanzas, Ministerio de Economía y Finanzas Públicas, razón por la cual los flujos y los saldos de deuda pública externa de ambos períodos surgen de estimaciones propias.

... No disponibles.

Fuente: INDEC.

Estimación del Balance de pagos

Cuadro 8c: Composición de los préstamos del BID, BIRF y otros organismos por sector público al cual se destina el financiamiento (1) (2) (3) (4) (5) (6)

-En millones de dólares-

	Año 2013					Año 2014	
	I	II	III	IV	Total	I	II
Total Préstamos Organismos Internacionales	-99	286	217	673	1.078	-227	-96
INGRESOS	287	739	634	1.106	2.766	189	381
Banco Interamericano de Desarrollo (BID)	131	208	269	525	1.134	97	201
Gobierno Nacional	131	208	269	525	1.134	97	201
Gobiernos Locales	-	-	-	-	-	-	-
Banco Internacional de Reconstrucción y Fomento (BIRF)	94	468	162	432	1.156	46	61
Gobierno Nacional	94	468	162	432	1.156	46	61
Gobiernos Locales	-	-	-	-	-	-	-
Atrasos	-	-	-	-	-	-	-
Gobierno Nacional	-	-	-	-	-	-	-
Gobiernos Locales	-	-	-	-	-	-	-
Otros organismos	62	63	203	149	477	45	119
EGRESOS	386	453	417	433	1.689	416	477
Banco Interamericano de Desarrollo (BID)	215	215	244	214	888	250	218
Gobierno Nacional	215	215	244	214	888	250	218
Gobiernos Locales	-	-	-	-	-	-	-
Banco Internacional de Reconstrucción y Fomento (BIRF)	158	185	159	162	664	150	180
Gobierno Nacional	158	185	159	162	664	150	180
Gobiernos Locales	-	-	-	-	-	-	-
Otros organismos	13	53	13	56	136	15	79

(1) "*" datos provisorios.

(2) (-) representa valor cero.

(3) Los ceros representan cifras menores a U\$S 500.000.

(4) La suma de los parciales puede no coincidir con el total debido al redondeo de las cifras.

(5) A la fecha de la elaboración del presente estado estadístico, no se disponía de los Informes de Deuda Pública correspondientes al 1º y 2º trimestre 2014, emitidos por la Oficina Nacional de Crédito Público, Subsecretaría de Financiamiento, Secretaría de Finanzas, Ministerio de Economía y Finanzas Públicas, razón por la cual los flujos y los saldos de deuda pública externa de ambos períodos surgen de estimaciones propias.

(6) No incluye Empresas Públicas.

... No disponibles.

Fuente: INDEC.

Estimación del Balance de Pagos
Cuadro 9: Inversiones Directas (1) (2) (3) (4)
-En millones de dólares-

	Año 2013					Año 2014	
	I	II	III	IV	Total	I	II
Total Inversión Directa	3.027	2.150	2.731	2.348	10.256	515	-2.010
Activo - Inversión Directa en el exterior (6)	-337	-364	-335	-62	-1.097	-1.148	-292
Sector Financiero	17	-1	-14	-25	-22	19	44
Sector Privado no Financiero	-354	-363	-321	-37	-1.075	-1.167	-336
Pasivo - Inversión Extranjera Directa en Argentina (7) (9)	3.364	2.514	3.066	2.409	11.353	1.663	-1.718
Reinversión de utilidades	1.989	1.745	1.706	1.476	6.916	1.739	1.661
Sector Privado Financiero	328	241	307	124	1.000	189	268
Sector Privado No Financiero	1.661	1.504	1.399	1.352	5.916	1.550	1.393
Aportes	772	884	642	250	2.548	-81	970
Sector Privado Financiero	51	-94	-90	-144	-277	-348	74
Sector Privado No Financiero	721	978	732	394	2.825	267	896
Deuda con matrices y filiales (5) (8)	406	-115	718	684	1.692
Cambios de manos	197	-	0	-	197	5	-5.049
Sector Privado Financiero y No Financiero	197	-	0	-	197	5	-5.049

(1) "*" datos provisorios.

(2) (-) representa valor cero.

(3) Los ceros representan cifras menores a U\$S 500.000.

(4) La suma de los parciales puede no coincidir con el total debido al redondeo de las cifras.

(5) Se incluyen estimaciones propias de la deuda externa para los dos últimos trimestres, dado que los resultados del "relevamiento de deuda externa del sector privado" del BCRA se publican con seis meses de rezago

(6) Disminución (+), aumento (-).

(7) Disminución (-), aumento (+).

(8) La deuda con empresas vinculadas es neta de los activos con las mismas.

(9) El 23 de abril de 2014, por Ley 26.932, se autorizó a la Secretaría de Finanzas dependiente del Ministerio de Economía y Finanzas Públicas, la emisión de bonos del Tesoro de la Nación correspondientes al pago indemnizatorio de la nacionalización del 51% del paquete accionario de YPF S.A (Ley 26.741). El 7 de mayo de 2014, se realizó la emisión que incrementó la deuda en títulos del sector público, con contrapartida en un flujo de cambio de manos en la inversión extranjera directa del sector privado no financiero.

... No disponibles.

Fuente: INDEC.

Estimación del Balance de Pagos
Cuadro 10: Inversiones en cartera y otras operaciones (1) (2) (3) (4)
-En millones de dólares-

	Año 2013					Año 2014	
	I	II	III	IV	Total	I	II
Inversión de Cartera	201	-794	-485	1.184	106	382	5.030
Inversión de Cartera en el exterior (activos) (5)	-5	-1	-5	-9	-19	3	-6
Sector Público no Financiero Nacional	-2	-2	-2	-2	-7	-3	-3
Sector Financiero	-3	1	-3	-7	-12	6	-3
Sector Privado no Financiero (6)
Inversión de Cartera en el país (pasivos) (7)	193	-807	-478	1.185	93	415	4.873
Títulos de Deuda	16	-820	-481	916	-369	1.015	4.735
Sector Financiero	-15	26	17	-17	10	-49	-42
Gobierno y BCRA	-10	-880	-478	532	-835	1.071	4.526
Colocaciones Gobierno Nacional (8) (11)	-	-	-	569	569	-	5.047
Colocaciones Gobiernos Locales	-	-	-	-	-	-	-
Amortizaciones Gobierno Nacional y BCRA	4	32	934	3	973	23	-
Amortizaciones Gobiernos Locales	9	55	17	60	141	32	70
Operaciones en el mercado secundario	-280	-689	286	23	-660	808	-189
Otras operaciones del gobierno y BCRA (8)	283	-104	187	4	370	318	-262
Sector Privado no Financiero (9)	40	35	-20	401	456
Colocaciones	419	101	30	662	1.212
Amortizaciones	379	66	51	261	756
Acciones	178	12	3	269	462	-601	138
Privatizaciones	-	-	-	-	-	-	-
Gobierno Nacional	-	-	-	-	-	-	-
Gobiernos Locales	-	-	-	-	-	-	-
Colocaciones	-	-	-	-	-	-	-
Sector Financiero	-	-	-	-	-	-	-
Sector Privado no financiero	-	-	-	-	-	-	-
Operaciones en el mercado secundario	178	12	3	269	462	-601	138
Acciones del Sector Financiero	119	-9	-	216	326	126	126
Acciones del Sector Privado no financiero	59	22	3	53	136	-726	12
Instrumentos financieros derivados (10)	12	14	-2	7	32	-36	163
Gobierno Nacional	-	-	-	-	-	-	-
Mercado Secundario de Instrumentos derivados	12	14	-2	7	32	-36	163

(1) *** datos provisorios.

(2) (-) representa valor cero.

(3) Los ceros representan cifras menores a US\$ 500.000.

(4) La suma de los parciales puede no coincidir con el total debido al redondeo de las cifras.

(5) Por sector que realizó la transacción. Disminución (+), aumento (-).

(6) Debido a la falta de información desagregada, se incluyen los activos externos de "inversión de cartera" en "otras inversiones", específicamente en "otros activos" del Sector Privado No Financiero.

(7) Por sector emisor. Disminución (-), aumento (+).

(8) En el II trimestre de 2010 se incorporan las estimaciones de los flujos generados por el cierre del canje de Deuda Pública realizado a junio de 2010 (Decreto 563/10). Los efectos más importantes se registran en la cuenta financiera, en colocaciones al valor de emisión de los nuevos títulos Par y Discount y su contrapartida se ve reflejada en cancelaciones de atrasos. También se incluye una estimación del pago de las capitalizaciones de intereses y de la colocación del Bono Global 2017.

El stock de deuda externa del sector público no financiero incluye, a partir del segundo trimestre de 2010, una estimación de los efectos del cierre del canje de deuda pública realizado en junio del mismo año (Decreto 563/10).

El 23/09/2013 se publicó en el Boletín Oficial la Ley 26.886 que suspendió la vigencia de los artículos 2º, 3º y 4º de la Ley 26.017, hasta tanto el Congreso de la Nación declare terminado el proceso de reestructuración de los Títulos Públicos alcanzados por la referida norma. De esta manera se reabre el canje de deuda y al cierre del segundo trimestre de 2014 no se había materializado el proceso de reestructuración.

(9) Se incluyen estimaciones propias de la deuda externa para los dos últimos trimestres, dado que los resultados del "relevamiento de deuda externa del sector privado" del BCRA se publican con seis meses de rezago.

(10) Las "unidades vinculadas al PIB" emitidas en el canje de deuda se tratan en el balance como una opción; por lo tanto su pago, de corresponder, se registra en la cuenta financiera en el cuarto trimestre del año, y su valor de mercado se incluye en la Posición de Inversión Internacional como un pasivo financiero contingente que no constituye deuda.

(11) El 23 de abril de 2014, por Ley 26.932, se autorizó a la Secretaría de Finanzas dependiente del Ministerio de Economía y Finanzas Públicas, la emisión de bonos del Tesoro de la Nación correspondientes al pago indemnizatorio de la nacionalización del 51% del paquete accionario de YPF S.A (Ley 26.741). El 7 de mayo de 2014, se realizó la emisión que incrementó la deuda en títulos del sector público, con contrapartida en un flujo de cambio de manos en la inversión extranjera directa del sector privado no financiero.

... No disponibles

Fuente: INDEC.

Estimación del Balance de Pagos
Cuadro 11: Otras inversiones (1) (2) (3) (4)
-En millones de dólares-

	Año 2013					Año 2014	
	I	II	III	IV	Total	I	II
Otras inversiones	-2.689	-4.092	-1.106	-4.116	-12.003	-989	-1.481
Activos	-2.750	-3.467	-1.130	-3.613	-10.959	-302	-1.393
Créditos comerciales
Sector Privado no Financiero (5)
Préstamos	-41	16	81	-68	-11	26	-184
Sector Financiero	39	136	176	2	354	111	-59
Sector Público no Financiero	-80	-120	-95	-70	-365	-85	-125
Sector Privado no Financiero (5)
Otros Activos	-2.709	-3.483	-1.211	-3.545	-10.948	-328	-1.209
Sector Financiero	465	-162	-134	-236	-67	432	-192
Sector Público no Financiero	-39	-7	-30	-63	-140	-52	-1
Sector Privado no Financiero (5)	-3.135	-3.313	-1.047	-3.246	-10.741	-708	-1.017
Pasivos	61	-625	24	-504	-1.044	-688	-87
Créditos comerciales	1.252	2.202	-45	-1.144	2.266
Sector Privado no Financiero (6)	1.252	2.202	-45	-1.144	2.266
Préstamos	-989	-2.785	48	476	-3.250	-1.228	9.663
B.C.R.A.	-90	-2.910	800	200	-2.000	-1.000	-
Sector Financiero	-157	97	-113	180	6	43	275
Sector Público no Financiero (7)	-177	244	185	786	1.038	-168	9.668
Sector Privado no Financiero (6)	-564	-216	-824	-690	-2.294
Otros Pasivos	-301	-140	-77	0	-518	-52	-15
B.C.R.A.	-	-	-	-	-	-	-
Sector Financiero	-271	-101	-16	30	-358	-10	40
Sector Público no Financiero	-30	-39	-62	-30	-160	-42	-54
Sector Privado no Financiero (6)	-	-	-	-	-
Atrasos	98	97	98	164	457
Sector Financiero	-	-	-	-	-
Sector Público no Financiero y B.C.R.A.	97	96	97	96	386
Sector Privado no Financiero (6)	0	1	2	68	71

(1) "*" datos provisorios.

(2) (-) representa valor cero.

(3) Los ceros representan cifras menores a U\$S 500.000.

(4) La suma de los parciales puede no coincidir con el total debido al redondeo de las cifras.

(5) Debido a la falta de información desagregada, en "otros activos" se incluyen a partir de 2002, todos los activos externos a excepción de la inversión directa.

(6) Se incluyen estimaciones propias de la deuda externa para los dos últimos trimestres, dado que los resultados del "relevamiento de deuda externa del sector privado" del BCRA se publican con seis meses de rezago.

(7) El 29 de mayo de 2014, Argentina llegó a un acuerdo con los países miembros del Club de París, según lo dispuesto por el Decreto Presidencial 1.394/2008, acordándose una refinanciación de la deuda vencida, sin la tutela del FMI y adaptando el esquema de pagos al ingreso de inversiones provenientes de dichos países en Argentina y considerando el perfil de vencimientos de otras obligaciones de la República.

Se reconoció el devengado de los intereses punitivos por el período 2001 – 2014, surgidos de las condiciones originales de los contratos firmados oportunamente.

... No disponibles.

Fuente: INDEC.

Cuadro 12: Activos de Reservas Internacionales (2) (3) (4)

-Saldos a fin de período en millones de dólares-

	Oro (5)	Divisas y colocaciones de libre disponibilidad (5) (8) (9)	Convenios de pago neto (5) (9)	Acuerdo interbancario con Brasil	Posición de Reserva en el FMI	Activos de reservas internacionales (6)	Títulos Públicos Nacionales en moneda extranjera (7)	Total
	-1-	-2-	-3-	-4-	-5-	-6- = 1+2+3+4+5	-7-	-8- = 6+7
31/12/1991	1.430	5.946	24	486	-	7.886	1.089	8.975
31/12/1992	1.446	9.941	-5	-391	-	10.991	1.455	12.446
31/12/1993	1.672	13.794	-5	10	-	15.471	1.922	17.393
31/12/1994	1.651	14.321	60	-	-	16.032	1.890	17.922
31/12/1995	1.679	14.262	22	-	-	15.963	2.543	18.506
31/12/1996	1.610	18.105	30	-	-	19.745	1.793	21.538
31/12/1997	120	22.645	42	-	-	22.807	1.826	24.633
31/12/1998	124	26.096	29	-	-	26.249	1.618	27.867
31/12/1999	121	27.207	13	-	-	27.341	1.424	28.765
31/12/2000	7	26.908	3	-	-	26.917	1.343	28.260
31/12/2001	3	14.915	-5	-	-	14.913	3.485	18.398
31/12/2002	3	10.491	-18	-	-	10.476	-	10.476
30/12/2003	4	14.149	-34	-	-	14.119	-	14.119
31/12/2004	769	18.881	-4	-	-	19.646	-	19.646
30/12/2005	908	27.178	-10	-	0	28.077	-	28.077
31/12/2006	1.115	30.914	8	-	0	32.037	-	32.037
31/12/2007	1.468	44.685	23	-	0	46.176	-	46.176
31/12/2008	1.524	44.845	16	-	0	46.386	-	46.386
31/12/2009	1.932	46.026	9	-	0	47.967	-	47.967
31/03/2010	1.961	45.472	26	-	0	47.460	-	47.460
30/06/2010	2.188	47.040	12	-	0	49.240	-	49.240
30/09/2010	2.298	48.822	5	-	0	51.125	-	51.125
31/12/2010	2.497	49.662	31	-	0	52.190	-	52.190
31/03/2011	2.530	48.761	7	-	0	51.298	-	51.298
30/06/2011	2.643	49.046	5	-	0	51.695	-	51.695
30/09/2011	3.220	45.365	5	-	0	48.590	-	48.590
31/12/2011	3.127	43.228	22	-	0	46.376	-	46.376
(1) 31/03/2012	3.311	43.965	14	-	0	47.291	...	47.291
(1) 30/06/2012	3.175	43.157	16	-	0	46.348	...	46.348
(1) 30/09/2012	3.514	41.488	8	-	0	45.010	...	45.010
(1) 31/12/2012	3.326	39.920	43	-	0	43.290	...	43.290
(1) 31/03/2013	3.187	37.227	32	-	0	40.446	...	40.446
(1) 30/06/2013	2.433	34.540	32	-	0	37.005	...	37.005
(1) 30/09/2013	2.638	32.080	23	-	0	34.741	...	34.741
(1) 31/12/2013	2.389	28.177	34	-	0	30.600	...	30.600
(1) 31/03/2014	2.546	24.429	33	-	0	27.007	...	27.007
(1) 30/06/2014	2.634	26.603	41	-	0	29.278	...	29.278

(1) *** datos provisorios.

(2) (-) representa valor cero.

(3) Los ceros representan cifras menores a U\$S 500.000.

(4) La suma de los parciales puede no coincidir con el total debido al redondeo de las cifras.

(5) A valor de mercado.

(6) Comprende los activos externos líquidos del B.C.R.A.

(7) A partir de la sanción de la Ley de Emergencia Pública N° 25.561 que derogó la Ley N° 23.928 de Convertibilidad y de la Ley N° 25.562 que modificó la Carta Orgánica del BCRA, no se computan más los títulos públicos en moneda extranjera como reservas del BCRA, los que pasaron a integrar el rubro títulos públicos en el estado resumido de activos y pasivos.

(8) El año 2009 incluye asignaciones de DEGs realizadas en agosto y septiembre de 2009.

(9) Incluye intereses devengados no exigibles.

... No disponibles.

Fuente: B.C.R.A.

Cuadro 13: Cuenta Capital y Financiera: Activos externos del Sector Financiero y no Financiero (2) (3) (4) (5)
 -Saldos a valores de mercado a fin de período en millones de dólares-

	dic-01	dic-02	dic-03	dic-04	dic-05	dic-06	dic-07	dic-08	dic-09	dic-10	dic-11	mar-12 (1)	jun-12 (1)	sep-12 (1)	dic-12 (1)	mar-13 (1)	jun-13 (1)	sep-13 (1)	dic-13 (1)	mar-14 (1)	jun-14 (1)
Sector Financiero (6)	7.751	4.717	4.479	3.845	3.949	4.172	5.470	5.328	3.771	3.351	3.212	3.354	3.626	3.375	3.676	3.158	3.184	3.159	3.424	2.855	3.065
Inversión directa	1.720	1.543	1.720	1.329	1.300	1.025	1.057	1.046	1.122	919	907	974	963	968	990	973	974	988	1.012	993	949
Inversión de cartera (7)	143	32	65	74	78	72	65	68	60	68	67	74	70	72	72	75	74	77	84	78	81
Disponibilidades	1.837	1.016	1.446	841	1.149	1.436	1.898	1.900	1.944	1.757	1.794	1.789	2.077	1.755	1.891	1.426	1.588	1.722	1.958	1.526	1.717
Préstamos y otros créditos (5)	4.051	2.125	1.247	1.601	1.421	1.639	2.449	2.314	645	607	444	517	517	580	723	684	548	372	369	258	317
Sector Privado no Financiero	101.437	109.166	118.008	122.520	122.169	133.986	146.409	148.733	161.918	171.673	189.462	194.435	197.307	200.918	199.632	205.459	209.265	210.949	216.575	218.059	220.608
Inversión directa	19.562	19.075	19.780	20.474	22.040	24.872	26.487	27.743	28.414	29.409	30.984	31.529	31.731	31.810	31.926	32.359	32.694	33.006	33.024	34.181	34.567
Depósitos	24.852
Activos con devengamiento de renta	25.239
Activos sin devengamiento de renta	31.784

(1) *** datos provisorios.

(2) (-) representa valor cero.

(3) Los ceros representan cifras menores a US\$ 500.000.

(4) La suma de los parciales puede no coincidir con el total debido al redondeo de las cifras.

(5) Datos incluidos en la Posición de Inversión Internacional. Stocks a valores de los flujos acumulados del Balance de Pagos.

(6) Incluye bancos oficiales.

(7) Excluye los títulos en cartera emitidos por no residentes por operaciones de pase con el BCRA.

... No disponibles.

Fuente: INDEC.

Cuadro 14: Deuda del Gobierno Nacional por título - Desagregación por residencia del tenedor (2) (3) (4) (5) (6) (10)

-Saldos a fin de período en millones de dólares-

	31-mar-2012 (1)	30-jun-2012 (1)	30-sep-2012 (1)	31-dic-2012 (1)	31-mar-2013 (1)	30-jun-2013 (1)	30-sep-2013 (1)	30-dic-2013 (1)
TOTAL	104.302	104.045	103.571	105.397	104.802	104.064	109.439	109.249
TITULOS EN MONEDA EXTRANJERA	55.109	54.769	52.828	53.418	52.932	53.130	51.780	53.019
RESIDENTES	19.708	20.250	19.741	19.677	19.989	20.739	19.372	19.407
Boden	3.377	3.049	2.324	2.386	2.460	2.652	2.399	2.725
Par / 2038	1.205	1.207	1.308	1.311	1.442	1.578	1.542	1.592
Discount / 2033	5.789	5.811	5.792	5.802	5.792	5.973	6.005	5.931
Bonar	9.336	10.102	10.218	10.065	10.190	10.382	9.201	8.937
Global 2017	-	81	98	112	103	154	197	-
Otros	1	1	1	1	1	-	27	220
NO RESIDENTES	35.401	34.518	33.087	33.741	32.943	32.391	32.408	33.612
Boden (7)	5.124	5.209	3.739	3.677	3.603	3.166	3.418	3.219
Par / 2038	14.387	13.947	13.985	14.174	13.780	13.761	14.127	14.206
Discount / 2033	12.030	11.845	11.980	12.367	12.155	12.302	12.561	12.983
Bonar	2.893	2.632	2.516	2.668	2.543	2.352	1.532	2.238
Global 2017	966	885	868	854	863	811	769	966
TITULOS EN MONEDA NACIONAL	49.193	49.277	50.743	51.979	51.870	50.934	57.659	56.230
RESIDENTES (7)	47.725	47.796	49.297	50.567	50.684	49.787	56.573	55.187
Bocones	2.011	1.984	1.983	1.944	1.932	1.917	1.830	1.670
Préstamos Garantizados	3.759	3.694	3.636	3.555	3.414	3.308	3.150	2.870
Bonos Garantizados (8)	8.567	8.263	7.918	7.578	7.240	6.762	6.233	5.364
Boden	305	252	249	196	193	140	89	69
Par 2038	1.131	1.039	1.027	1.014	1.055	1.074	961	898
Discount 2033	5.133	5.178	5.117	5.014	5.106	4.986	4.826	4.498
Cuasipar 2045	14.103	14.226	14.042	13.997	13.814	13.632	13.007	12.058
Bonar	11.063	10.407	10.046	9.766	10.284	10.817	11.146	12.444
Otros (9)	1.654	2.753	5.279	7.504	7.647	7.151	15.330	15.317
NO RESIDENTES	1.468	1.481	1.447	1.412	1.186	1.148	1.086	1.043
Bocones	-	-	-	-	-	-	-	-
Préstamos Garantizados	206	205	202	198	195	190	181	165
Bonos Garantizados (8)	156	146	137	78	76	106	98	207
Boden	-	-	-	-	-	-	-	13
Par 2038	198	280	274	262	204	148	205	165
Discount 2033	881	842	825	864	695	695	595	489
Cuasipar 2045	-	-	-	-	-	-	-	-
Bonar	27	9	9	9	15	8	7	3

(1) *** Datos provisorios.

(2) (-) representa valor cero.

(3) Los ceros representan cifras menores a U\$S 500.000.

(4) La suma de los parciales puede no coincidir con el total debido al redondeo de las cifras.

(5) Incluye bonos garantizados - Decreto 1.579/02 y y Decreto 977/05. No incluye Letras Intransferibles por U\$S 42.907 millones.

(6) Montos en circulación a cada fecha informada incluyendo intereses capitalizados.

(7) Incluye bonos en cartera del Sector Público.

(8) El monto total de Bonos Garantizados a Diciembre de 2013 tiene como contrapartida un activo financiero con cargo a provincias por U\$S 5.267 millones aproximadamente.

(9) Incluye Letras del Tesoro.

(10) El stock de deuda externa del sector público no financiero incluye, a partir del II trimestre de 2010, una estimación de los efectos del cierre canje de deuda pública realizado a junio del mismo año (Decreto 563/10).

El 23/09/2013 se publicó en el Boletín Oficial la Ley 26.886 que suspendió la vigencia de los artículos 2º, 3º y 4º de la Ley 26.017, hasta tanto el Congreso de la Nación declare terminado el proceso de reestructuración de los Títulos Públicos alcanzados por la referida norma. De esta manera se reabre el canje de deuda y al cierre del segundo trimestre de 2014 no se había materializado el proceso de reestructuración.

Al momento de la elaboración de esta presentación no se disponía de los Informes de Deuda Pública del 1º y 2º trimestre de 2014 con los stocks de la misma.

... No disponibles.

Fuente: INDEC.

Cuadro 15: Estimación de la Deuda Externa Bruta por Sector Residente (2) (3) (4) (5)
-Saldos a fin de período en millones de dólares-

	dic-01	mar-11	jun-11	sep-11	dic-11	mar-12 (1)	jun-12 (1)	sep-12 (1)	dic-12 (1)	mar-13 (1)	jun-13 (1)	sep-13 (1)	dic-13 (1)	mar-14 (1)	jun-14 (1)
Total de Deuda Externa	149.248	134.645	139.111	140.881	142.496	144.537	145.200	144.043	143.340	140.905	139.827	140.279	141.076	141.240	147.854
Sector Público no Financiero y Banco Central (11) (19)	87.911	72.080	72.830	74.091	74.563	75.576	73.431	72.477	73.172	71.677	68.388	69.629	71.599	71.517	77.267
Bonos y Títulos Públicos (8) (12) (18) (20)	50.520	45.043	45.319	43.551	41.729	43.561	42.538	41.129	41.708	40.605	39.921	39.944	40.883	41.624	47.359
Organismos Internacionales (17)	32.197	16.954	17.301	20.512	22.935	22.013	20.881	21.078	21.335	21.132	18.510	19.523	20.394	19.158	19.062
Acreedores Oficiales (21)	4.332	974	924	850	784	728	724	671	540	464	386	374	459	552	10.266
Bancos Comerciales	610	8	8	2	2	2	2	2	2	2	43	43	76	105	111
Proveedores y otros	251	30	29	38	37	135	129	114	114	114	111	106	102	97	79
Atrasos (10)	-	9.071	9.250	9.137	9.076	9.136	9.157	9.484	9.474	9.360	9.417	9.639	9.684	9.981	390
Sector Privado no Financiero (6) (13)	44.615	59.354	62.510	62.967	64.007	65.211	67.962	68.131	67.118	66.621	68.809	68.132	66.767	67.029	67.620
Bonos y Títulos privados	15.157	7.036	6.949	6.844	6.736	6.584	6.716	6.508	6.184	6.040	5.975	5.866	6.246
Organismos Internacionales (9)	1.135	2.892	2.726	2.628	2.564	2.448	2.387	2.291	2.187	2.089	1.993	1.893	1.769
Acreedores Oficiales	2.032	1.392	1.365	1.523	1.431	1.273	1.355	1.402	1.353	1.289	1.221	1.242	1.192
Bancos Participantes	991
Deuda Bancaria Directa	13.804	8.439	8.990	9.189	8.509	8.773	8.695	8.725	7.979	7.599	7.442	6.824	6.301
Proveedores y Otros	2.141	15.836	18.396	18.776	19.231	19.504	21.039	20.900	19.975	20.287	22.097	21.734	20.508
Subtotal sin deuda con empresas vinculadas	35.261	35.595	38.425	38.961	38.471	38.582	40.192	39.826	37.678	37.305	38.729	37.560	36.016
Deudas con empresas vinculadas (14)	9.354	23.759	24.085	24.006	25.535	26.629	27.770	28.305	29.440	29.316	30.081	30.572	30.750
Sector Financiero (sin Banco Central) (7)	16.723	3.211	3.771	3.823	3.927	3.750	3.807	3.436	3.050	2.607	2.629	2.517	2.709	2.693	2.966
Bonos y Títulos	5.321	962	1.254	1.245	1.180	1.190	1.178	1.181	1.142	1.128	1.153	1.170	1.153	1.104	1.062
Líneas de Crédito	7.428	937	1.104	1.198	1.383	1.305	1.405	1.140	924	771	884	773	953	1.002	1.287
Otras financiaciones	504	104	108	121	125	123	132	162	116	112	95	94	93	87	77
Depósitos	1.221	310	379	354	485	353	402	294	489	179	186	224	239	197	254
Obligaciones Diversas (15)	2.249	842	871	850	691	710	621	590	310	350	242	188	203	235	217
Atrasos	-	56	55	55	63	69	69	69	69	69	69	69	69	69	69
ITEM DE MEMORANDUM															
Obligaciones diversas con contrapartida en el activo (16)	1.604	383	724	697	547	540	531	474	208	210	113	92	92	64	84

(1) *** datos provisorios.

(2) (-) representa valor cero.

(3) Los ceros representan cifras menores a US\$ 500.000.

(4) La suma de los parciales puede no coincidir con el total debido al redondeo de las cifras.

(5) No incluye intereses devengados no vencidos a la fecha.

(6) A partir de diciembre 2001 los saldos y transacciones de la deuda externa del sector privado no financiero se estiman en función de los resultados del relevamiento de deuda externa privada del BCRA (Comunicación "A" 3.602). Ver mayor detalle de esta revisión en "Revisión de la deuda externa del sector privado no financiero", disponible en el sitio de Internet del INDEC. Las cifras de los 2 últimos trimestres son estimaciones preliminares propias de la DNCI, dado que los resultados del "relevamiento de deuda externa del sector privado" del BCRA se publican con seis meses de rezago.

(7) A partir de marzo de 2002 se excluyó a todas las entidades a las que el BCRA les revocó la autorización para funcionar en 2002. La deuda con el exterior de esas entidades se estima en alrededor de US\$ 1.000 millones.

(8) La línea de Bonos y Títulos Públicos hasta el primer trimestre de 2005 incluía los bonos Par y Discount (en dólares y marcos alemanes) correspondientes al Plan Financiero 1992, los cuales se encontraban colateralizados por bonos cupón cero del Tesoro de los EEUU. A partir del cuarto trimestre de 2001 incluye préstamos garantizados. A partir del tercer trimestre de 2005 incluye títulos emitidos por el BCRA en poder de no residentes.

(9) A partir del primer trimestre de 2005 incluye Bancos Participantes.

(10) A partir del segundo trimestre de 2005 los atrasos corresponden principalmente a la deuda con acreedores oficiales (Club de París, Eximbank Japón y Banco de España hasta el primer trimestre de 2007) y títulos de gobiernos locales, pendientes de renegociación. Incluye intereses devengados sobre el stock de capital atrasado.

(11) Las cifras de deuda del sector público a partir de junio de 2005 incorporan una estimación de los resultados del canje. Cabe recordar que este saldo corresponde a la porción en poder de no residentes del total de deuda bruta del sector público nacional, que a fines de junio ascendió a US\$ 126.466 millones, más las obligaciones de gobiernos locales estimadas en poder de no residentes. En este sentido la estimación de la disminución de la deuda producto del canje corresponde solamente a la reestructuración de la deuda en poder de no residentes. El efecto sobre el total de la deuda reestructurada puede consultarse en "Deuda del Sector Público Nacional - 2do trimestre de 2005", en la página de la Secretaría de Finanzas del Ministerio de Economía y Finanzas Públicas.

(12) El stock de deuda externa del sector público no financiero incluye, a partir del II trimestre de 2010, una estimación de los efectos del cierre del canje de deuda pública realizado a junio del mismo año (Decreto 563/10).

El 23/09/2013 se publicó en el Boletín Oficial la Ley 26.886 que suspendió la vigencia de los artículos 2º, 3º y 4º de la Ley 26.017, hasta tanto el Congreso de la Nación declare terminado el proceso de reestructuración de los Títulos Públicos alcanzados por la referida norma. De esta manera se reabre el canje de deuda y al cierre del segundo trimestre de 2014 no se había materializado el proceso de reestructuración.

(13) Los atrasos de capital e interés se encuentran incluidos en los rubros de deuda.

(14) La deuda con empresas vinculadas es neta de los activos con las mismas.

(15) Se incluyen en este rubro, además de otros conceptos, operaciones de pase, compras y ventas al contado a liquidar que reflejan un derecho y una obligación futura que se registran contablemente en rubros del activo y del pasivo por igual monto, el que se consigna al pie del Cuadro 16.

(16) Incluidas en operaciones diversas y en créditos diversos del sector financiero.

(17) Incluye deuda del B.C.R.A.

(18) Incluye deuda externa no garantizada de gobiernos locales por US\$ 6.479 millones para el 2º trimestre 2014.

(19) A la fecha de la elaboración del presente estado estadístico, no se disponía de los Informes de Deuda Pública correspondientes al 1º y 2º trimestre 2014, emitidos por la Oficina Nacional de Crédito Público, Subsecretaría de Financiamiento, Secretaría de Finanzas, Ministerio de Economía y Finanzas Públicas, razón por la cual los flujos y los saldos de deuda pública externa de ambos períodos surgen de estimaciones propias.

(20) El 23 de abril de 2014, por Ley 26.932, se autorizó a la Secretaría de Finanzas dependiente del Ministerio de Economía y Finanzas Públicas, la emisión de bonos del Tesoro de la Nación correspondientes al pago indemnizatorio de la nacionalización del 51% del paquete accionario de YPF S.A (Ley 26.741). El 7 de mayo de 2014, se realizó la emisión que incrementó la deuda en títulos del sector público, con contrapartida en un flujo de cambio de manos en la inversión extranjera directa del sector privado no financiero.

(21) El 29 de mayo de 2014, Argentina llegó a un acuerdo con los países miembros del Club de París, según lo dispuesto por el Decreto Presidencial 1.394/2008, acordándose una refinanciación de la deuda vencida, sin la tutela del FMI y adaptando el esquema de pagos al ingreso de inversiones provenientes de dichos países en Argentina y considerando el perfil de vencimientos de otras obligaciones de la República.

Se reconoció el devengado de los intereses punitivos por el período 2001 – 2014, surgidos de las condiciones originales de los contratos firmados oportunamente.

... No disponibles.

Fuente: INDEC.

Cuadro 16: Estimación del Perfil de Vencimientos de la Deuda Externa del Sector Público no Financiero y del B.C.R.A. (1) (2) (3) (4) (9)
-Saldos a fin de período en millones de dólares-

	Stock al 30/06/2014	Atrasos	Corto Plazo				Resto 2015	2016 y +
			2014		2015			
			III	IV	I	II		
DEUDA TOTAL	77.267	390	1.113	583	845	1.410	5.517	67.408
GOBIERNO NACIONAL	70.288	49	1.067	507	436	1.007	4.704	62.518
1. BONOS Y TITULOS PUBLICOS (5) (7)	40.880	-	3	0	3	0	3.780	37.094
2. ORGANISMOS INTERNACIONALES	19.062	-	401	485	416	487	886	16.387
3. ACREEDORES OFICIALES (11)	10.186	-	661	21	10	519	31	8.943
4. BANCOS COMERCIALES	111	-	3	0	7	0	7	94
5. PROVEEDORES Y OTROS	-	-	-	-	-	-	-	-
6. ATRASOS (6)	49	49	-	-	-	-	-	-
GOBIERNOS LOCALES	6.979	341	46	77	409	403	812	4.890
1. TITULOS PUBLICOS	6.479	-	35	71	398	398	795	4.783
2. ACREEDORES OFICIALES	80	-	7	1	7	1	8	56
3. BANCOS COMERCIALES	-	-	-	-	-	-	-	-
4. PROVEEDORES Y OTROS	79	-	4	4	4	4	9	52
5. ATRASOS (6)	341	341	-	-	-	-	-	-

(1) *** datos provisorios.

(2) (-) representa valor cero.

(3) Los ceros representan cifras menores a

(4) La suma de los parciales puede no coincidir con el total debido al redondeo de las cifras.

(5) Incluye la estimación de Préstamos Garantizados y de Letras y Notas del B.C.R.A.

(6) Incluye intereses devengados sobre el

A partir del segundo trimestre de 2005 los atrasos de intereses incluidos corresponden principalmente a la deuda con acreedores oficiales (Club de París, Eximbank Japón y Banco de España hasta el primer trimestre de 2007 en que se reestructura su deuda).

(7) El stock de deuda externa del sector público no financiero incluye, a partir del segundo trimestre de 2010, una estimación de los efectos del cierre canje de deuda pública realizado a Junio del mismo año (Decreto 563/10).

El 23/09/2013 se publicó en el Boletín Oficial la Ley 26.886 que suspendió la vigencia de los artículos 2º, 3º y 4º de la Ley 26.017, hasta tanto el Congreso de la Nación declare terminado el proceso de reestructuración de los Títulos Públicos alcanzados por la referida norma. De esta manera se reabre el canje de deuda y al cierre del segundo trimestre de 2014 no se había materializado el proceso de reestructuración.

(8) Incluye deuda del B.C.R.A.

(9) A la fecha de la elaboración del presente estado estadístico, no se disponía de los Informes de Deuda Pública correspondientes al 1º y 2º trimestre 2014, emitidos por la Oficina Nacional de Crédito Público, Subsecretaría de Financiamiento, Secretaría de Finanzas, Ministerio de Economía y Finanzas Públicas, razón por la cual los flujos y los saldos de deuda pública externa de ambos períodos surgen de estimaciones propias.

(10) El 23 de abril de 2014, por Ley 26.932, se autorizó a la Secretaría de Finanzas dependiente del Ministerio de Economía y Finanzas Públicas, la emisión de bonos del Tesoro de la Nación correspondientes al pago indemnizatorio de la nacionalización del 51% del paquete accionario de YPF S.A (Ley 26.741). El 7 de mayo de 2014, se realizó la emisión que incrementó la deuda en títulos del sector público, con contrapartida en un flujo de cambio de manos en la inversión extranjera directa del sector privado no financiero.

(11) El 29 de mayo de 2014, Argentina llegó a un acuerdo con los países miembros del Club de París, según lo dispuesto por el Decreto Presidencial 1.394/2008, acordándose una refinanciación de la deuda vencida, sin la tutela del FMI y adaptando el esquema de pagos al ingreso de inversiones provenientes de dichos países en Argentina y considerando el perfil de vencimientos de otras obligaciones de la República.

Se reconoció el devengado de los intereses punitivos por el período 2001 – 2014, surgidos de las condiciones originales de los contratos firmados

... No disponibles.

Fuente: INDEC.

Cuadro 17: Estimación del perfil de vencimientos de la Deuda Externa del Sector Privado no Financiero (1) (2) (3) (4) (5)

-Saldos a fin de período en millones de dólares-

	Stock al 30/06/2014	Capital exigible (6)	Corto Plazo	Mediano y Largo Plazo					
				12-24 meses	24-36 meses	36-48 meses	48-60 meses	60-72 meses	72 meses y +
DEUDA EXTERNA DEL SECTOR PRIVADO NO FINANCIERO	67.620	24.967	24.734	4.391	2.642	3.143	2.191	704	4.849

(1) "*" datos provisorios.

(2) (-) representa valor cero.

(3) Los ceros representan cifras menores a U\$S 500.000.

(4) La suma de los parciales puede no coincidir con el total debido al redondeo de las cifras.

(5) En base a los resultados del relevamiento de la deuda externa privada del BCRA.

(6) Incluye cuotas vencidas pendientes de cancelación, deuda que se tornó exigible por la aplicación de cláusulas de aceleración por incumplimientos y deuda por operaciones en cuenta corriente sin vencimiento específico o "a la vista".

... No disponibles.

Fuente: INDEC.

Cuadro 18: Estimación del perfil de vencimientos de la Deuda Externa del Sector Financiero (1) (2) (3) (4)

-Saldos a fin de período en millones de dólares-

	Stock al 30/06/2014	Capital exigible (5)	Corto Plazo	Mediano y Largo Plazo					
				12-24 meses	24-36 meses	36-48 meses	48-60 meses	60-72 meses	72 meses y +
Total	2.966	211	1.262	87	233	492	298	223	160
Depósitos	254	-	254	-	-	-	-	-	-
Lineas de crédito	1.287	75	801	45	29	302	13	12	10
Bonos y títulos	1.062	3	33	-	200	191	285	207	142
Organismos internacionales	77	-	28	42	3	-	-	4	-
Obligaciones diversas (6)	217	64	144	1	1	-	-	-	8
Atrasos	69	69	-	-	-	-	-	-	-

(1) "*" datos provisorios.

(2) (-) representa valor cero.

(3) Los ceros representan cifras menores a U\$S 500.000.

(4) La suma de los parciales puede no coincidir con el total debido al redondeo de las cifras.

(5) Incluye cuotas vencidas pendientes de cancelación, deuda que se tornó exigible por la aplicación de cláusulas de aceleración por incumplimientos y deuda por operaciones en cuenta corriente sin vencimiento específico o "a la vista".

(6) Se incluyen en este rubro, además de otros conceptos, operaciones de pase así como también compras y ventas al contado a liquidar que reflejan un derecho y una obligación futura y que se registran contablemente en rubros del activo y del pasivo.

... No disponibles.

Fuente: INDEC.

Cuadro 19: Stock de Inversión Extranjera Directa en Argentina (2) (3) (4) (8)

-SalDOS a fin de período en millones de dólares-

	Sector Financiero (5)	Sector Privado No Financiero (9)		Total	
		Deuda con empresas vinculadas (7)	Capital (6)	Total SPNF	
A fines de					
1991	1.334	607	9.583	10.190	11.524
1992	1.393	977	13.933	14.910	16.303
1993	1.748	1.229	15.544	16.772	18.520
1994	1.955	1.615	18.858	20.473	22.428
1995	2.528	2.316	23.147	25.463	27.991
1996	3.001	3.809	26.747	30.556	33.557
1997	4.507	4.913	32.593	37.506	42.013
1998	5.671	5.705	36.421	42.126	47.797
1999	6.403	7.274	48.249	55.523	61.926
2000	7.205	8.354	52.041	60.396	67.601
2001	7.012	9.354	52.633	61.987	68.999
Cambio de serie					
2001	7.012	19.938	52.553	72.491	79.504
2002	2.610	16.046	24.490	40.536	43.146
2003	2.934	14.806	30.522	45.328	48.262
2004	2.436	15.610	34.461	50.071	52.507
2005	2.763	14.445	37.931	52.376	55.139
2006	3.044	13.977	43.232	57.209	60.253
2007	3.376	16.652	47.546	64.198	67.574
2008	3.668	21.481	51.918	73.398	77.066
2009	4.124	19.410	56.338	75.748	79.871
2010	4.353	22.804	61.298	84.102	88.455
2011	5.049	25.535	62.614	88.149	93.199
2012 (1)	5.755	29.440	65.243	94.683	100.438
2013 (1)	6.312	30.750	73.970	104.720	111.032

(1) *** datos provisorios.

(2) (-) representa valor cero.

(3) Los ceros representan cifras menores a U\$S 500.000.

(4) La suma de los parciales puede no coincidir con el total debido al redondeo de las cifras.

(5) A valor contable.

(6) Estimaciones a valor contable hasta 2005. A partir del año 2006, las estimaciones se realizan en base a información contable parcial disponible.

7) Los saldos y transacciones de la deuda externa del sector privado no financiero han sido estimados a partir de diciembre 2001 en función de los resultados del relevamiento de deuda externa privada del BCRA (Comunicación "A" 3.602). Ver mayor detalle de esta revisión en la nota metodológica "Revisión de la deuda externa del sector privado no financiero", disponible en el sitio de Internet del INDEC. Las cifras de los 2 últimos trimestres son estimaciones preliminares propias de la DNCI, dado que los resultados del "Relevamiento de Deuda Externa del Sector Privado" del BCRA se publican con seis meses de rezago.

(9) El flujo de cambio de manos de parte del paquete accionario de YPF S.A (Ley 26.741), fue incorporado en la cuenta financiera de la Balanza de Pagos en el segundo trimestre de 2014, período en que el Congreso de la Nación votó la ratificación del acuerdo indemnizatorio, siendo la contrapartida un incremento de la deuda en títulos del sector público.

... No disponibles.

Fuente: INDEC.

Estimación del Balance de pagos
Cuadro 20: Anexo: Flujos de atrasos por sector y concepto (1) (2) (3) (4)
-En millones de dólares-

	Año 2013					Año 2014	
	I	II	III	IV	Total	I	II
Sector Público no Financiero y BCRA (9)	97	96	97	96	386	220	-9.656
Gobierno Nacional y empresas	96	95	96	95	382	219	-9.657
Atrasos de capital	4	4	4	3	16	53	-4.929
Inversión de cartera (8) (10)	-	-	-	-	-	-	-
Otra inversión (7)	4	4	4	3	16	53	-4.929
Atrasos de interés (5)	92	91	92	91	366	165	-4.728
Inversión de cartera (8)	-	-	-	-	-	-	-
Otra inversión (7) (10)	92	91	92	91	366	165	-4.728
Gobiernos locales	1	1	1	1	5	1	1
Atrasos de capital	-	0	-	0	0	-	0
Inversión de cartera	-	0	-	0	0	-	0
Otra inversión	-	-	-	-	-	-	-
Atrasos de interés (5)	1	1	1	1	5	1	1
Inversión de cartera	1	1	1	1	5	1	1
Otra inversión	-	-	-	-	-	-	-
Sector Privado no Financiero (6)	0	1	2	68	71
Atrasos de interés	0	1	2	68	71
Sector Financiero	-	-	-	-	-	-	-
Atrasos de capital	-	-	-	-	-	-	-
Atrasos de interés	-	-	-	-	-	-	-
Item de memorandum: Total de atrasos de interés (8)	93	93	94	161	442	167	-4.727

(1) *** datos provisorios.

(2) (-) representa valor cero.

(3) Los ceros representan cifras menores a U\$S 500.000.

(4) La suma de los parciales puede no coincidir con el total debido al redondeo de las cifras.

(5) Incluye intereses devengados sobre el stock de capital atrasado. A partir del segundo trimestre de 2005 se incluyen los atrasos de intereses correspondientes principalmente a la deuda con acreedores oficiales y títulos de gobiernos locales pendientes de renegociación; ver nota del Cuadro 1.

(6) Se incluyen estimaciones propias de la deuda externa para los dos últimos trimestres, dado que los resultados del "Relevamiento de Deuda Externa del Sector Privado" del BCRA se publican con seis meses de rezago.

(7) En el primer trimestre de 2007 la cancelación de atrasos con contrapartida en el desembolso en acreedores oficiales corresponde a la reestructuración de la línea de crédito que España concedió a Argentina en 2001.

(8) El stock de deuda externa del sector público no financiero incluye, a partir del segundo trimestre de 2010, una estimación de los efectos del cierre del canje de deuda pública realizado a junio de ese año (Decreto 563/10).

El 23/09/2013 se publicó en el Boletín Oficial la Ley 26.886 que suspendió la vigencia de los artículos 2º, 3º y 4º de la Ley 26.017, hasta tanto el Congreso de la Nación declare terminado el proceso de reestructuración de los Títulos Públicos alcanzados por la referida norma. De esta manera se reabre el canje de deuda y al cierre del segundo trimestre de 2014 no se había materializado el proceso de reestructuración.

(9) A la fecha de la elaboración del presente estado estadístico, no se disponía de los Informes de Deuda Pública correspondientes al 1º y 2º trimestre 2014, emitida por la Oficina Nacional de Crédito Público, Subsecretaría de Financiamiento, Secretaría de Finanzas, Ministerio de Economía y Finanzas Públicas, razón por la cual los flujos y los saldos de deuda pública externa de ambos períodos surgen de estimaciones propias.

(10) El 29 de mayo de 2014, Argentina llegó a un acuerdo con los países miembros del Club de París, según lo dispuesto por el Decreto Presidencial 1.394/2008, acordándose una refinanciación de la deuda vencida, sin la tutela del FMI y adaptando el esquema de pagos al ingreso de inversiones provenientes de dichos países en Argentina y considerando el perfil de vencimientos de otras obligaciones de la República.

Se reconoció el devengado de los intereses punitivos por el período 2001 – 2014, surgidos de las condiciones originales de los contratos firmados oportunamente.

... No disponibles.

Fuente: INDEC.