



REPÚBLICA ARGENTINA
MINISTERIO DE ECONOMÍA Y FINANZAS PÚBLICAS
INSTITUTO NACIONAL DE ESTADÍSTICA Y CENSOS

Instituto Nacional
de Estadística
y Censos **indec**

ESTIMACIONES TRIMESTRALES DEL BALANCE DE PAGOS Y DE ACTIVOS Y PASIVOS EXTERNOS DE LA REPUBLICA ARGENTINA

2012 – I trimestre de 2013



REPÚBLICA ARGENTINA
PRESIDENCIA DE LA NACIÓN
MINISTERIO DE ECONOMÍA Y FINANZAS PÚBLICAS
INSTITUTO NACIONAL DE ESTADÍSTICA Y CENSOS

indec
Instituto Nacional de Estadística y Censos

**ESTIMACIONES TRIMESTRALES DEL
BALANCE DE PAGOS Y DE ACTIVOS
Y PASIVOS EXTERNOS**

2012 – I trimestre de 2013

© QUEDA HECHO EL DEPÓSITO DE LA LEY 11.723
Buenos Aires, Junio 2013

PERMITIDA LA REPRODUCCION PARCIAL CON MENCION DE LA FUENTE

**INSTITUTO NACIONAL DE ESTADÍSTICA Y CENSOS
DIRECCION NACIONAL DE CUENTAS INTERNACIONALES**

Hipólito Yrigoyen 250 8° piso of. 838 B, (1310) Bs. As. Tel. 4349-5668 FAX 4349-5663
Internet: http://www.indec.gov.ar/nuevaweb/cuadros/19/balance_1_trim_13.pdf

Estimaciones trimestrales del balance de pagos y de activos y pasivos externos: año 2012 y I trimestre de 2013

Contenido	Pág.	
I	Resultados del balance de pagos del primer trimestre de 2013	4
II	Cuadros estadísticos de las estimaciones del balance de pagos	
1:	Cuadro Resumen	13
	Aperturas de la cuenta corriente	
2:	Exportaciones e importaciones de bienes	14
3:	Servicios	15
4:	Renta de la inversión: intereses y utilidades y dividendos	16
	Aperturas de la cuenta financiera por sector residente	
5:	Sector bancario: Banco Central de la República Argentina	17
5b:	Sector bancario: otras entidades financieras	18
6:	Sector público no financiero	19
6a:	Sector público no financiero: títulos colocaciones	20
6b:	Sector público no financiero: títulos amortizaciones	21
7:	Sector privado no financiero	22
8a:	Préstamos de Organismos Internacionales (ingresos)	23
8b:	Préstamos de Organismos Internacionales (egresos)	24
8c:	Composición de los préstamos del BID y BIRF por destino del financiamiento	25
	Aperturas de la cuenta financiera por concepto	
9	Inversiones directas	26
10	Inversiones en cartera y otras operaciones	27
11	Otras inversiones	28
III	Cuadros estadísticos de las estimaciones de activos y pasivos	
12	Activos de reservas internacionales	29
13	Activos en el exterior del sector privado financiero y no financiero	30
14	Deuda del Gobierno Nacional por título. Desagregación por residencia del tenedor	31
14 bis:	Deuda del Gob Nacional por título post canje. Desagregación por residencia tenedor	32
15:	Cartera de residentes de títulos públicos nacionales emitidos en el exterior	33
16:	Deuda externa bruta por sector residente	34
17:	Perfil de vencimientos de la deuda externa del sector público no financiero y BCRA	35
18:	Perfil de vencimientos de la deuda externa del sector privado no financiero	36
19:	Perfil de vencimientos de la deuda externa del sector financiero	37
20:	Stock de inversiones directas en el país	38
21:	Composición de atrasos	39
	Item de memorandum:	
	Deuda externa del sector público nacional no presentada al canje	40

Nota: El calendario anticipado de publicaciones se encuentra disponible en Internet: <http://www.indec.gov.ar> en solapa servicios. La fecha prevista de publicación de las Estimaciones Trimestrales del Balance de Pagos del primer trimestre de 2013 es el próximo 20 de septiembre de 2013.

Resultados del balance de pagos del primer trimestre de 2013 ¹ ²

Cuenta corriente: Egreso neto en el trimestre de U\$S 2.380 millones.

Cuenta financiera: Ingreso neto en el trimestre de U\$S 1.261 millones.

Variación de reservas internacionales³: Reducción en el trimestre de U\$S 2.583 millones.

Introducción

En el primer trimestre de 2013 la cuenta corriente registró un egreso neto de U\$S 2.380 millones, debido a una balanza comercial de bienes y servicios superavitaria en U\$S 431 millones, que no logró compensar el déficit de la cuenta rentas por U\$S 2.736 millones, de los cuales el 78% correspondió al débito de la renta de inversión extranjera directa.

La cuenta financiera presentó en el trimestre un ingreso neto de U\$S 1.261 millones, siendo sus principales componentes los ingresos netos del sector privado no financiero por U\$S 842 millones, del sector financiero sin BCRA por U\$S 561 millones, y los egresos netos del sector público no financiero y BCRA por U\$S 142 millones.

Las reservas internacionales del BCRA disminuyeron en el trimestre en U\$S 2.583 millones por efecto de las transacciones del balance de pagos.

Principales resultados del balance de pagos - millones de dólares

	2012				2013	
	I	II	III	IV	año	I
Cuenta Corriente	-1.213	1.251	714	-646	106	-2.380
Cuenta Financiera	1.070	-245	-948	-2.764	-2.886	1.261
Reservas Internacionales del BCRA	670	-699	-1.726	-1.549	-3.305	-2.583
Errores y Omisiones	808	-1.705	-1.522	1.861	-557	-1.467

¹ Las estimaciones del balance de pagos incorporan los resultados del canje de deuda pública a partir del segundo trimestre de 2005, lo cual tiene efectos en el saldo de la cuenta corriente y de la cuenta financiera. Cabe aclarar que las estimaciones del balance de pagos a partir del segundo trimestre de 2005 no incluyen intereses devengados sobre la deuda en títulos del gobierno nacional (con no residentes) no ingresada al canje.

Las "unidades vinculadas al PBI" emitidas en el canje de deuda se tratan en el balance como un instrumento financiero derivado; por lo tanto su pago se registra en la cuenta financiera en el cuarto trimestre del año, y su valor de mercado se incluye en la Posición de Inversión Internacional como un pasivo financiero contingente que no constituye deuda.

En el II trimestre de 2010 se incorporaron estimaciones de los flujos generados por el cierre del canje de Deuda Pública realizado a junio de 2010 (Decreto 563/10). Los efectos más importantes se registraron en la cuenta financiera, en colocaciones al valor de emisión de los nuevos títulos Par y Discount y su contrapartida se ve reflejada en cancelaciones de atrasos.

También se incluyó una estimación del pago de las capitalizaciones de intereses y de la colocación del bono Global 2017.

El stock de deuda externa del sector público no financiero incluye, a partir del segundo trimestre de 2010, una estimación de los efectos del cierre del canje de deuda pública realizado en junio del mismo año (Decreto 563/10). La contrapartida de dicha estimación se refleja como una disminución en el Item de Memorándum por el total de deuda externa no presentada al canje en oportunidad del Decreto 1735/04.

A la fecha de elaboración de los presentes estados estadísticos, no se disponía de la información del SIGADE correspondiente al 1º trimestre 2013 emitida por la Oficina Nacional de Crédito Público, Subsecretaría de Financiamiento, Secretaría de Finanzas, Ministerio de Economía y Finanzas Públicas.

² La suma de los parciales puede no coincidir con el total debido al redondeo de las cifras.

³ Variación de las reservas internacionales del BCRA neta del efecto de la valuación de los tipos de cambio.

Principales componentes del balance de pagos – millones de dólares

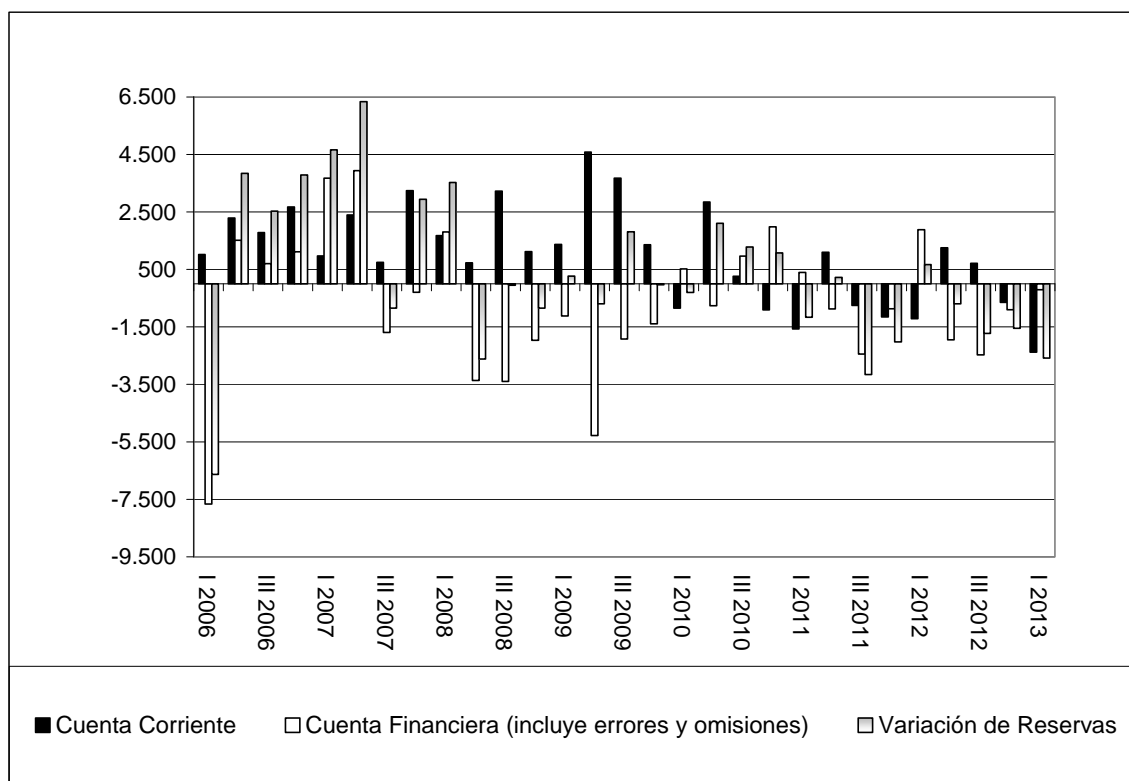

Componentes del balance de pagos

Cuenta corriente

Cuenta corriente y sus componentes – millones de dólares

	1er trimestre		
	2012	2013	Variación
Cuenta corriente	-1.213	-2.380	-1.167
Mercancías	3.143	2.006	-1.137
Exportaciones	17.826	17.376	-450
Importaciones	14.682	15.370	688
Servicios	-1.084	-1.575	-491
Exportaciones	4.084	3.805	-279
Importaciones	5.168	5.380	212
Rentas de la inversión	-3.155	-2.731	424
Utilidades y Dividendos	-2.333	-1.984	349
Intereses	-822	-747	75
Otras rentas	-5	-5	0
Transferencias corrientes	-112	-75	37

Bienes ⁴

Las exportaciones del primer trimestre de 2013 cayeron 2,5% respecto de igual período del año anterior; las cantidades se contrajeron 5% y los precios aumentaron 3%. A continuación se expone el comportamiento de cada uno de los grandes rubros.

Variaciones porcentuales de valor, precio y cantidad de las exportaciones – Primer trimestre de 2013 con respecto a primer trimestre de 2012

Exportaciones - Grandes rubros	Valor	Precio	Cantidad
TOTAL	-2,5%	2,5%	-4,9%
PRODUCTOS PRIMARIOS	8%	9%	-1%
MANUFACTURAS DE ORIGEN AGROPECUARIO	-6%	16%	-19%
MANUFACTURAS DE ORIGEN INDUSTRIAL	1%	-5%	6%
COMBUSTIBLE Y ENERGÍA	-27%	-15%	-15%

Respecto a los rubros de exportación que presentaron los mayores incrementos entre el primer trimestre de 2013 e igual período de 2012, se destacan material de transporte terrestre con U\$S 420 millones y cereales con U\$S 324 millones.

Las mayores disminuciones en idéntico período correspondieron a combustible y energía por U\$S 491 millones, complejo oleaginoso U\$S 229 millones y productos químicos y conexos U\$S 214 millones.

Analizando la evolución de los grandes rubros de exportaciones, considerando para cada período los cuatro últimos trimestres acumulados, a partir de 2003 se observa que a raíz de las políticas de industrialización implementadas se ha verificado un aumento de la participación de las manufacturas de origen industrial (MOI). En dicho período, las mismas pasaron de representar el 26,9% de las exportaciones totales al 34,3% en el primer trimestre de 2013, superando el 33,7% de participación de las manufacturas de origen agropecuario (MOA), el 24,1% de los productos primarios (PP), y el 7,9% de los combustibles.

Evolución de la participación de las exportaciones clasificadas por grandes rubros

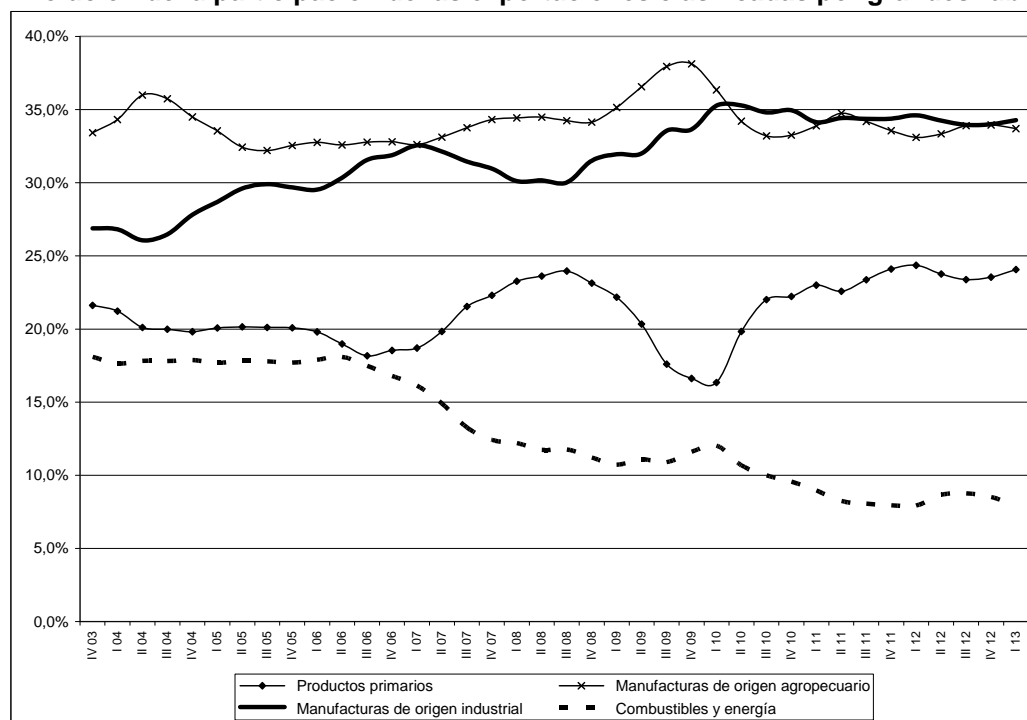

⁴ Las importaciones de bienes en el Balance de Pagos se registran por su valor FOB (libre a bordo), en tanto que las publicaciones de la balanza comercial se exponen por su valor CIF (Costo, Seguro y Flete).

En el primer trimestre de 2013, las importaciones aumentaron 5% respecto al mismo trimestre del año anterior; los precios aumentaron 3% y las cantidades 2%. En el cuadro siguiente se visualizan los comportamientos de las importaciones clasificadas según su uso.

**Variaciones porcentuales de valor, precio y cantidad de las importaciones
– Primer trimestre de 2013 con respecto al primer trimestre de 2012**

Importaciones - Usos	Valor	Precio	Cantidad
TOTAL	4,9%	3,4%	1,5%
BIENES DE CAPITAL	-4%	0%	-4%
BIENES INTERMEDIOS	-3%	-3%	0%
COMBUSTIBLES Y LUBRICANTES	57%	8%	45%
PIEZAS Y ACC.P/BIENES CAP.	4%	0%	4%
BIENES DE CONSUMO	11%	4%	7%
VEHICULOS AUT.DE PASAJEROS	-4%	6%	-9%

**Exportaciones, importaciones y saldo de la cuenta mercancías
- cuatro trimestres acumulados**

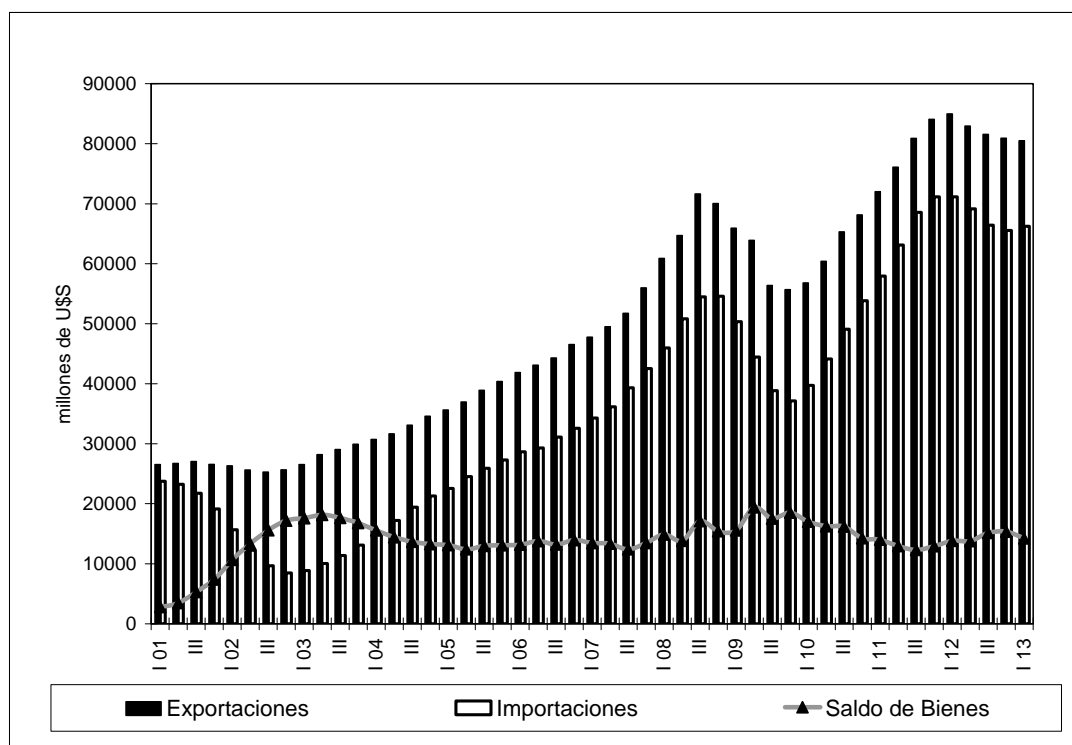

Servicios

En el trimestre la cuenta servicios registró un egreso neto por U\$S 1.575 millones, en tanto que en igual período del año anterior el egreso neto había sido de U\$S 1.084 millones (U\$S 491 millones de aumento del déficit). Los ingresos declinaron en U\$S 279 millones, afectados principalmente por una disminución de la cuenta viajes en U\$S 209 millones y de la cuenta servicios de informática e información por U\$S 63 millones. Los egresos se incrementaron en U\$S 212 millones. Las principales cuentas que justifican dicha variación son: transportes (U\$S 153 millones), regalías (U\$S 99 millones) y servicios de seguro (U\$S 45 millones), en tanto que los egresos por servicios empresariales, profesionales y técnicos disminuyeron en U\$S 60 millones.

Renta de la inversión⁵

En el trimestre la cuenta renta de la inversión registró egresos netos estimados en U\$S 2.731 millones mientras que en igual período del año anterior el mismo había alcanzado los U\$S 3.155 millones. Por lo tanto, el egreso neto se redujo en U\$S 424 millones.

Del total de renta de inversión, U\$S 1.984 millones correspondió al débito neto de utilidades y dividendos y U\$S 747 millones a intereses. Cabe recordar que tras el canje de deuda pública del año 2005, el egreso neto por utilidades y dividendos (renta de la inversión directa) representa la mayor parte del déficit de la cuenta (73% en el primer trimestre de 2013).

El débito neto estimado en concepto de utilidades y dividendos se redujo en el trimestre U\$S 349 millones (15%) respecto de igual período del año anterior, correspondiendo a una disminución del débito de U\$S 411 millones y del crédito en U\$S 62 millones.

En el primer trimestre de 2013 los egresos netos por intereses se contrajeron en U\$S 75 millones respecto a igual trimestre del año 2012, correspondiendo una disminución de U\$S 28 millones en los ingresos y de U\$S 103 millones en los egresos.

El coeficiente renta de la inversión en relación a las exportaciones de bienes – acumulado en los últimos cuatro trimestres – se encuentra en la actualidad en bajos niveles (14%) si se lo compara con el año 1999, cuando llegó a alcanzar 32%. Esta disminución del coeficiente se origina por un incremento relativo de las exportaciones y la caída del débito neto de intereses.

Débito neto de rentas de la inversión, intereses y utilidades y dividendos en relación con las exportaciones de bienes

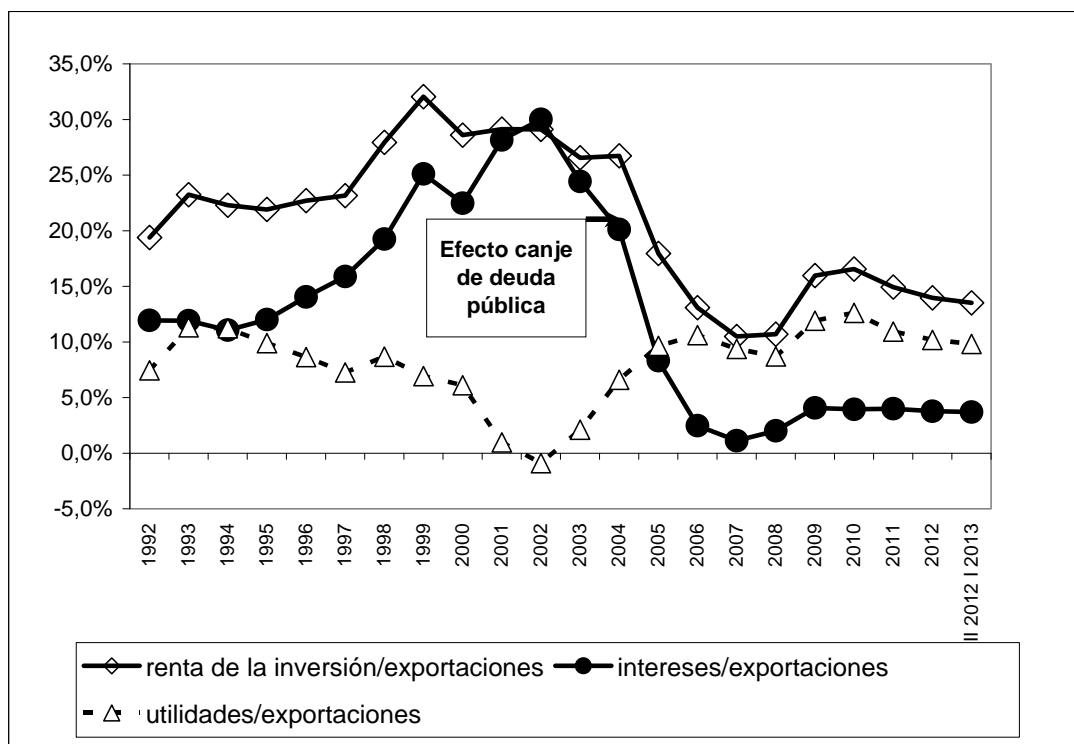

⁵ En la presente publicación se actualizaron las mediciones de dos años anteriores, con la obtención de nueva información proveniente de la compilación de estados contables de las empresas de inversión extranjera directa.

Transferencias corrientes

Se estima para el primer trimestre un egreso neto de U\$S 75 millones con una caída respecto de igual trimestre del año anterior de U\$S 37 millones.

Cuenta financiera

Para el primer trimestre de 2013 se estimó un ingreso neto de la cuenta financiera de U\$S 1.261 millones, frente a un déficit de U\$S 1.070 millones en igual período de 2012. El sector público no financiero y BCRA registró egresos netos por U\$S 142 millones, en tanto que el saldo del sector privado no financiero fue positivo en U\$S 842 millones y el del sector privado financiero sin BCRA en U\$S 561 millones.

Sector público no financiero y BCRA

En el trimestre el sector público no financiero registró egresos netos por U\$S 52 millones y el BCRA por U\$S 90 millones. Las operaciones con organismos internacionales del sector público no financiero sin BCRA originaron en el trimestre egresos netos de capital por U\$S 108 millones, consecuencia de amortizaciones por U\$S 395 millones y desembolsos por U\$S 287 millones. Si se consideraran la totalidad de los intereses devengados (U\$S 127 millones), el saldo con organismos internacionales fue negativo en U\$S 235 millones.

Flujo neto con organismos internacionales del sector público no financiero sin BCRA (*) - millones de dólares -

	2012				Total 2012	2013 1er trim.
	1er trim.	2do trim.	3er trim.	4to trim.		
Amortizaciones	402	470	405	537	1.813	395
Desembolsos (1)	475	345	596	790	2.206	287
Flujo Neto s/ Int	74	-125	191	254	393	-108
Intereses	118	131	115	125	489	127
Flujo Neto c/ Int	-44	-256	76	129	-96	-235

(*) Incluye refinanciaciones y atrasos

Evolución del sector público financiero y no financiero

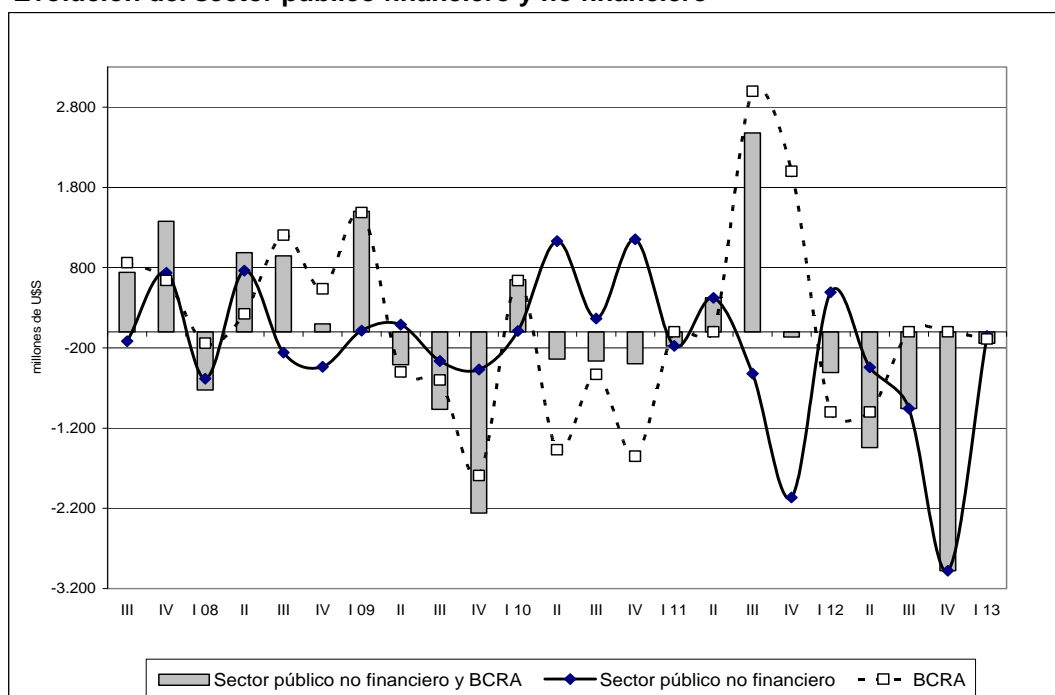

Sector financiero sin BCRA

El sector registró en el trimestre un ingreso neto de U\$S 561 millones, mientras que en igual período del año anterior se había estimado un egreso neto de U\$S 69 millones, resultando una variación de U\$S 630 millones. Los ingresos correspondieron fundamentalmente a una reducción de activos externos líquidos y un aumento de los flujos de inversión extranjera directa, entre los que se destacan la reinversión de utilidades y nuevos aportes de capital. Como contrapartida, la disminución de depósitos de no residentes y la cancelación de deuda por líneas de crédito, no alcanzaron a compensar los ingresos anteriormente mencionados.

Sector privado no financiero

En el primer trimestre de 2013 los ingresos netos del sector ascendieron a U\$S 842 millones, frente a ingresos netos de U\$S 1.647 millones en igual trimestre de 2012. Los ingresos se originaron principalmente en flujos de inversión extranjera directa, compensados por formación de activos externos, la cual se redujo un 79% respecto de igual período del año anterior.

Saldo de la cuenta financiera + errores y omisiones; saldo del sector público no financiero + BCRA; saldo del sector privado (financiero y no financiero) + errores y omisiones - millones de dólares

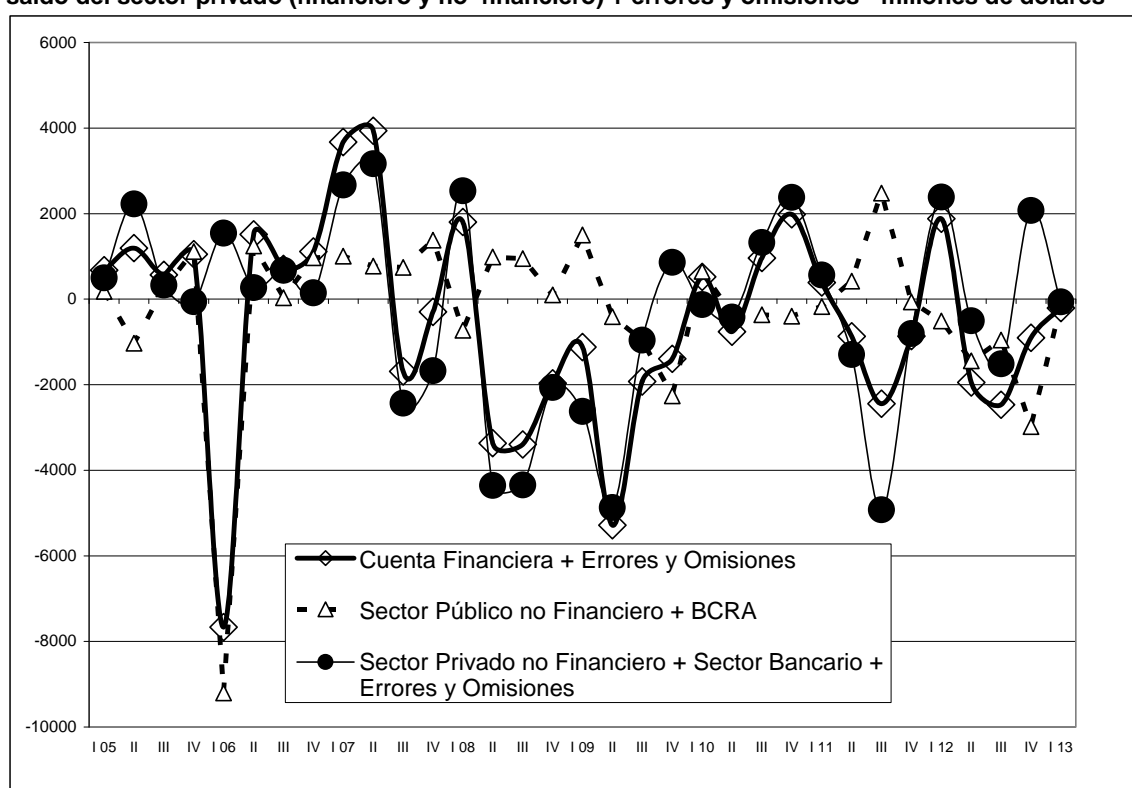

Deuda externa

La deuda externa bruta total a fines de marzo de 2013 se estimó en U\$S 139.137 millones, con una disminución de U\$S 2.159 millones respecto del trimestre anterior.

La deuda del sector público no financiero se redujo en el trimestre en U\$S 1.335 millones debido principalmente a la cuenta bonos y títulos públicos que disminuyó en U\$S 854 millones, a causa de un cambio de tenencia de títulos en poder de no residentes a manos de residentes y una disminución de la valuación de los mismos ocasionada por la depreciación del Euro frente al Dólar estadounidense. Las amortizaciones con organismos internacionales por U\$S 203 millones, también motivaron la reducción de la deuda externa de este sector.

El sector financiero sin BCRA experimentó una reducción de U\$S 443 millones explicada fundamentalmente por la disminución de depósitos de no residentes y cancelaciones de líneas de crédito con el exterior. Por su parte, el sector privado no financiero redujo su deuda en U\$S 381 millones.

Deuda externa total, deuda externa garantizada del sector público no financiero, PBI en dólares corrientes y cocientes de ambas deudas sobre PBI

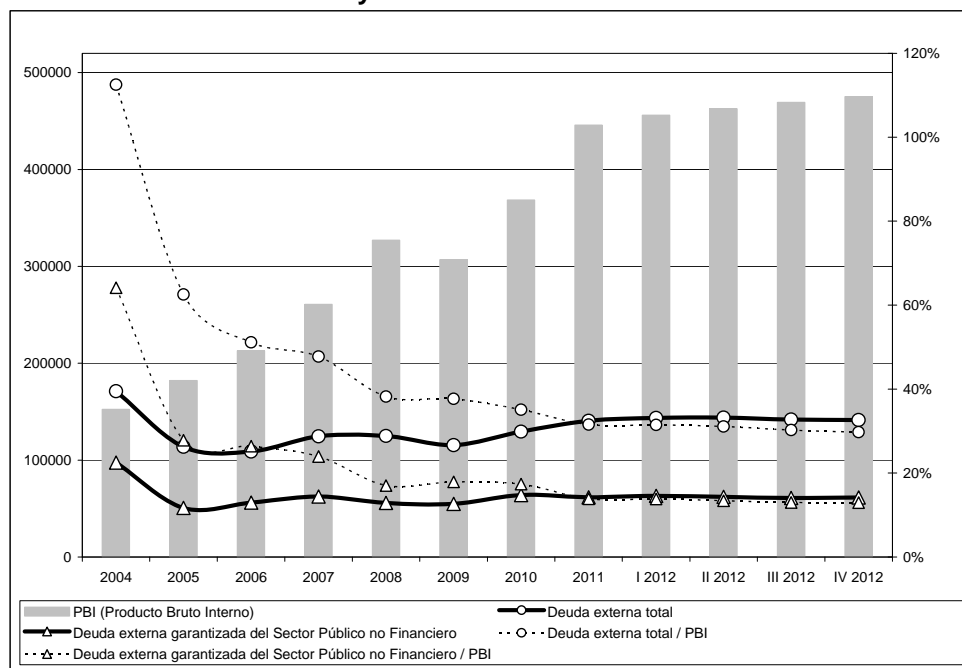

El gráfico deuda externa y PBI en dólares corrientes muestra, a partir de 2005, con el canje de la deuda pública implementado por el Gobierno Nacional, que el coeficiente “Deuda Externa / PBI” se redujo significativamente, pasando de un valor mayor al 100% al 63% a fines de ese año.

El crecimiento del PBI registrado con posterioridad, acompañado por las políticas de desendeudamiento externo, continuó reduciendo dicha relación hasta ubicarla en el 30% en el cuarto trimestre de 2012 (último dato de PBI en dólares publicado por la Dirección Nacional de Programación Macroeconómica del Ministerio de Economía y Finanzas Públicas a la fecha de elaboración del presente informe).

De considerar exclusivamente la deuda externa garantizada del sector público no financiero que, en el cuarto trimestre de 2012 representa el 44% de la deuda externa total, esta relación disminuye significativamente, alcanzando sólo el 13% del PBI.

Deuda externa total, deuda externa garantizada del sector público no financiero, exportaciones de bienes (4 trimestres acumulados) y cociente de dichas variables

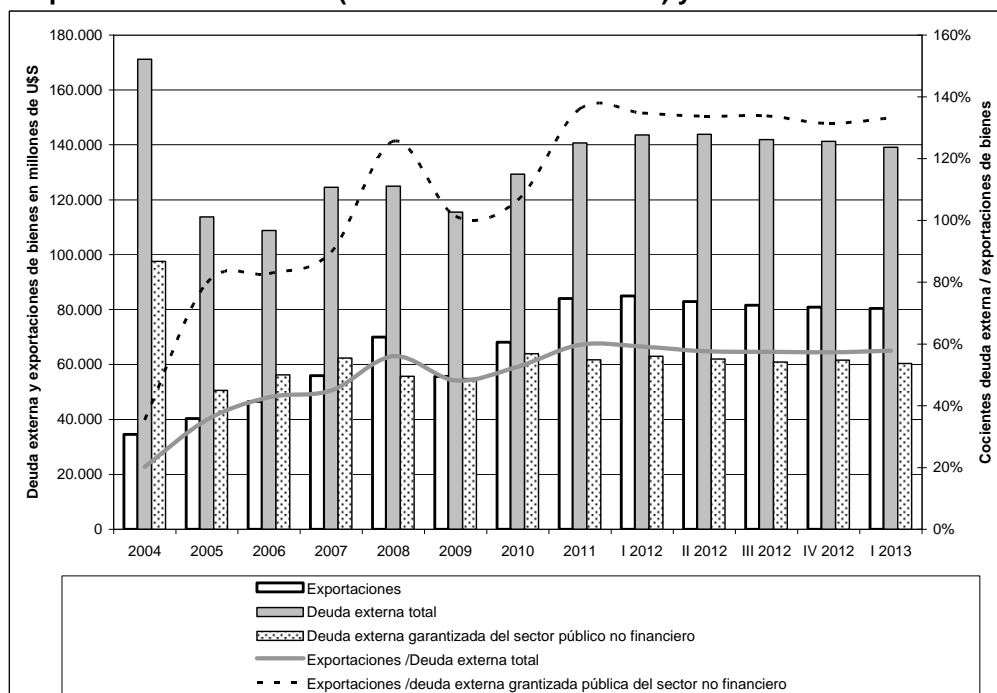

Con el canje de deuda pública externa en el segundo trimestre de 2005, comentado en el párrafo anterior, la deuda externa total se redujo significativamente, pasando de representar 4,7 años de exportaciones a 3,2 años. El coeficiente se ha reducido aún más en los períodos siguientes debido al fuerte crecimiento posterior de las exportaciones vis a vis el bajo crecimiento de la deuda externa total y disminución de la misma en algunos períodos (años 2006, 2009 y los últimos tres trimestres a la fecha de publicación), producto fundamentalmente de la política de desendeudamiento del Sector Público no Financiero. En la actualidad la deuda externa total representa 1,7 años de exportaciones.

Por su parte, si se toma para el cálculo únicamente la deuda garantizada del sector público no financiero, el coeficiente al primer trimestre de 2013 se reduce a sólo 9 meses de exportaciones.

Reservas internacionales del BCRA.

A fines de marzo de 2013 las reservas internacionales del BCRA sumaron U\$S 40.446 millones, con una reducción respecto del trimestre anterior de U\$S 2.844 millones. Las operaciones de balance de pagos implicaron una reducción de reservas por U\$S 2.583 millones, en tanto que los cambios de paridades entre las principales monedas lo hicieron por U\$S 261 millones.

Reservas internacionales del BCRA, deuda externa total, deuda externa garantizada del sector público no financiero y cociente entre esas variables

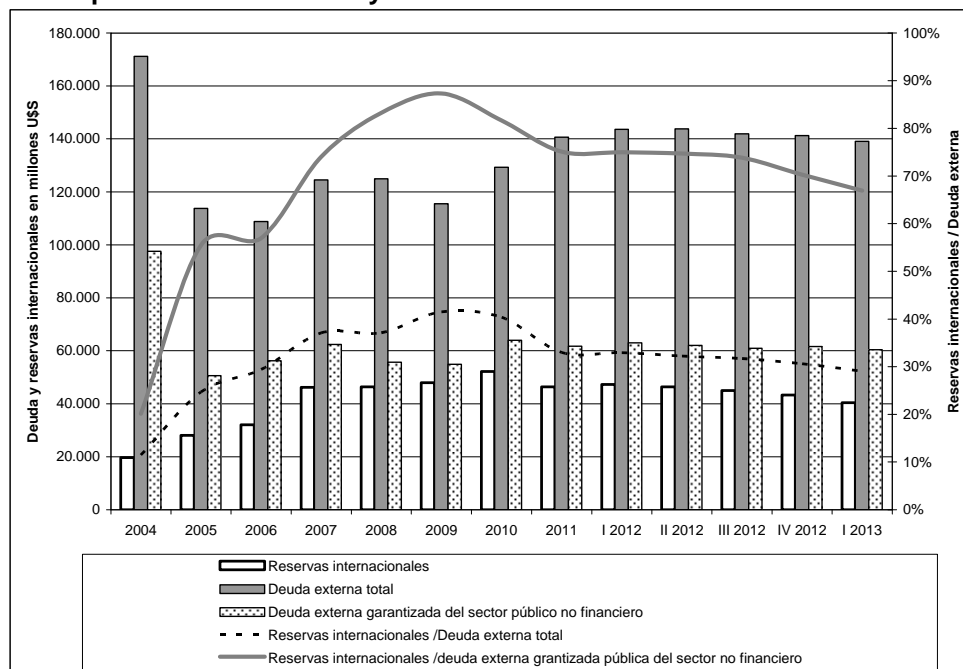

Las reservas internacionales del BCRA, que en el primer trimestre de 2005 cubrían apenas el 12% de la deuda externa total, a fines de marzo de 2013 presentaron un nivel de cobertura del 29%.

Dicho nivel de cobertura, si sólo se considera la deuda garantizada del sector público no financiero, ha pasado del 20% a fines de 2004, al 67% en el primer trimestre de 2013.

Estimación del Balance de Pagos
Cuadro 1: Resumen (1) (2) (3) (4)
-En millones de dólares-

	Año 2012					2013
	I	II	III	IV	Total	I
Cuenta corriente	-1.213	1.251	714	-646	106	-2.380
Mercancías (7)	3.143	4.895	4.359	2.974	15.372	2.006
Exportaciones fob	17.826	21.143	22.139	19.820	80.927	17.376
Importaciones fob	14.682	16.248	17.779	16.846	65.556	15.370
Servicios	-1.084	-782	-920	-742	-3.528	-1.575
Exportaciones de servicios	4.084	3.598	3.609	3.878	15.169	3.805
Importaciones de servicios	5.168	4.380	4.529	4.620	18.697	5.380
Rentas	-3.160	-2.736	-2.665	-2.776	-11.336	-2.736
Renta de la inversión	-3.155	-2.726	-2.649	-2.766	-11.295	-2.731
Intereses	-822	-757	-736	-735	-3.050	-747
Crédito	398	415	387	381	1.581	370
Débito	1.220	1.172	1.124	1.116	4.631	1.117
Utilidades y Dividendos	-2.333	-1.969	-1.913	-2.031	-8.245	-1.984
Crédito	219	149	128	122	618	157
Débito	2.551	2.118	2.041	2.153	8.863	2.140
Otras Rentas	-5	-10	-16	-10	-41	-5
Transferencias corrientes	-112	-125	-61	-104	-402	-75
Cuenta capital y financiera	1.075	-246	-918	-2.764	-2.853	1.263
Cuenta capital	4	-1	30	-0	33	3
Activos no financieros no producidos	4	-1	30	-0	33	3
Cuenta financiera	1.070	-245	-948	-2.764	-2.886	1.261
Sector Bancario	-1.069	-697	-18	135	-1.649	471
BCRA	-1.000	-1.000	-	-	-2.000	-90
Otras entidades financieras	-69	303	-18	135	351	561
Sector Público no Financiero	493	-444	-956	-2.978	-3.885	-52
Gobierno Nacional (5) (6) (8)	1	-404	-932	-2.777	-4.111	-73
Gobiernos Locales	498	-39	-4	-192	263	28
Empresas y otros	-6	-1	-20	-9	-36	-8
Sector Privado No Financiero	1.647	896	26	79	2.647	842
Errores y Omisiones Netos	808	-1.705	-1.522	1.861	-557	-1.467
Variación de Reservas Internacionales	670	-699	-1.726	-1.549	-3.305	-2.583
Reservas Internacionales del BCRA	915	-943	-1.337	-1.720	-3.086	-2.844
Ajuste por tipo de pase	245	-244	389	-171	219	-261
ITEM DE MEMORANDUM						
Importaciones CIF	15.314	17.002	18.585	17.607	68.508	16.066

(1) *** datos provisorios.

(2) (-) representa valor cero.

(3) Los ceros representan cifras menores a U\$S 500.000.

(4) La suma de los parciales puede no coincidir con el total debido al redondeo de las cifras.

(5) Las estimaciones del Balance de Pagos incorporan los resultados del canje de deuda pública a partir del segundo trimestre de 2005, lo cual tiene efectos en el saldo de la cuenta corriente y de la cuenta financiera. Cabe aclarar que las estimaciones del Balance de Pagos a partir del segundo trimestre de 2005 no incluyen intereses devengados sobre la deuda en títulos del gobierno nacional (con no residentes) no ingresada al canje.

Las "unidades vinculadas al PBI" emitidas en el canje de deuda se tratan en el balance como un instrumento financiero derivado; por lo tanto su pago, de corresponder, se registra en la cuenta financiera en el cuarto trimestre del año y su valor de mercado se incluye en la Posición de Inversión Internacional como un pasivo financiero contingente que no constituye deuda.

(6) En el II trimestre de 2010 se incorporan las estimaciones de los flujos generados por el cierre del canje de Deuda Pública realizado a junio de 2010 (Decreto 563/10). Los efectos más importantes se registran en la cuenta financiera, en colocaciones al valor de emisión de los nuevos títulos Par y Discount y su contrapartida se ve reflejada en cancelaciones de atrasos. También se incluye una estimación del pago de las capitalizaciones de intereses y de la colocación del Bono Global 2017.

(7) Las importaciones de bienes en el Balance de Pagos, se registran por su valor FOB (libre a bordo), en tanto que las publicaciones de balanza comercial se exponen por su valor CIF (Costo, Seguro y Flete).

(8) A la fecha de elaboración de los presentes estados estadísticos, no se disponía de la información del SIGADE correspondiente al 1º trimestre 2013 emitida por la Oficina Nacional de Crédito Público, Subsecretaría de Financiamiento, Secretaría de Finanzas, Ministerio de Economía y Finanzas Públicas.

... No disponibles.

Fuente: INDEC.

Estimación del Balance de Pagos
Cuadro 2: Exportaciones e importaciones de bienes (1) (2) (3) (4) (5)
-En millones de dólares-

	Año 2012					2013
	I	II	III	IV	Total	I
Exportaciones FOB	17.826	21.143	22.139	19.820	80.927	17.376
Productos primarios	4.108	5.369	5.664	3.909	19.050	4.425
Manufacturas de origen agropecuario	5.688	7.555	7.658	6.573	27.474	5.338
Manufacturas de origen industrial	6.238	6.445	7.214	7.623	27.520	6.312
Combustibles y energía	1.791	1.774	1.602	1.716	6.883	1.300
Importaciones FOB	14.682	16.248	17.779	16.846	65.556	15.370
Fletes	554	672	713	677	2.616	617
Seguros	78	82	93	84	337	79
Importaciones CIF	15.314	17.002	18.585	17.607	68.508	16.066
Bienes de capital	2.861	2.287	3.251	3.410	11.810	2.757
Bienes intermedios	4.706	4.812	5.277	5.198	19.994	4.553
Combustibles	1.335	3.657	2.696	1.579	9.267	2.090
Piezas y accesorios para bienes de capital	3.301	3.292	4.014	3.853	14.461	3.443
Bienes de consumo	1.668	1.567	1.990	2.068	7.292	1.854
Vehículos automotores de pasajeros	1.372	1.306	1.266	1.440	5.384	1.321
Otros	71	81	91	58	301	48

(1) "*" datos provisorios.

(2) (-) representa valor cero.

(3) Los ceros representan cifras menores a U\$S 500.000.

(4) La suma de los parciales puede no coincidir con el total debido al redondeo de las cifras.

(5) Las importaciones de bienes en el Balance de Pagos, se registran por su valor FOB (libre a bordo), en tanto que las publicaciones de balanza comercial se exponen por su valor CIF (Costo, Seguro y Flete).

... No disponibles.

Fuente: INDEC.

Estimación del Balance de Pagos
Cuadro 3: Servicios (1) (2) (3) (4)
-En millones de dólares-

	Año 2012					2013
	I	II	III	IV	Total	I
Saldos	-1.084	-782	-920	-742	-3.528	-1.575
Transportes	-493	-599	-651	-562	-2.306	-609
Fletes	-357	-445	-475	-437	-1.714	-413
Pasajes	-361	-416	-405	-361	-1.544	-449
Otros	226	262	228	236	952	253
Viajes	-589	-308	-91	-27	-1.014	-771
Servicios de comunicaciones	-55	-47	-53	-46	-201	-67
Servicios de construcción	8	7	8	8	31	8
Servicios de seguros	-98	-4	-104	-177	-383	-143
Servicios financieros	-17	-22	-18	-15	-72	-17
Servicios de informática e información	293	279	191	254	1.017	240
Regalías	-383	-477	-554	-587	-2.001	-500
Servicios empresariales, profesionales y técnicos	302	466	464	553	1.785	342
Servicios personales, culturales y recreativos	-21	-24	-49	-67	-161	-28
Servicios del gobierno n.i.o.p.	-33	-52	-63	-77	-224	-29
Ingresos	4.084	3.598	3.609	3.878	15.169	3.805
Transportes	589	586	578	604	2.357	626
Fletes	101	121	124	123	470	99
Pasajes	221	165	179	208	773	233
Otros	267	300	275	273	1.115	294
Viajes	1.528	1.052	1.118	1.184	4.882	1.318
Servicios de comunicaciones	62	61	51	59	233	59
Servicios de construcción	11	11	11	11	42	9
Servicios de seguros	4	5	4	4	17	5
Servicios financieros	2	2	2	3	9	2
Servicios de informática e información	453	452	400	461	1.767	391
Regalías	47	32	47	36	162	29
Servicios empresariales, profesionales y técnicos	1.256	1.253	1.251	1.378	5.139	1.236
Servicios personales, culturales y recreativos	86	92	96	88	362	85
Servicios del gobierno n.i.o.p.	47	51	51	51	199	47
Egresos	5.168	4.380	4.529	4.620	18.697	5.380
Transportes	1.082	1.186	1.229	1.166	4.663	1.235
Fletes	459	567	599	559	2.184	512
Pasajes	582	581	584	569	2.317	682
Otros	41	37	47	37	163	41
Viajes	2.117	1.360	1.209	1.210	5.896	2.089
Servicios de comunicaciones	117	108	103	105	434	125
Servicios de construcción	2	4	3	2	11	1
Servicios de seguros	102	9	108	182	400	148
Servicios financieros	19	24	20	18	81	19
Servicios de informática e información	160	173	210	206	749	151
Regalías	430	509	601	623	2.163	529
Servicios empresariales, profesionales y técnicos	953	788	788	825	3.354	893
Servicios personales, culturales y recreativos	107	116	145	155	523	113
Servicios del gobierno n.i.o.p.	79	103	113	128	423	76

(1) *** datos provisorios.

(2) (-) representa valor cero.

(3) Los ceros representan cifras menores a U\$S 500.000.

(4) La suma de los parciales puede no coincidir con el total debido al redondeo de las cifras.

... No disponibles.

Fuente: INDEC.

Estimación del Balance de Pagos
Cuadro 4: Renta de la Inversión (1) (2) (3) (4) (7)
-En millones de dólares-

	Año 2012					2013
	I	II	III	IV	Total	I
Renta de la Inversión	-3.155	-2.726	-2.649	-2.766	-11.295	-2.731
Intereses	-822	-757	-736	-735	-3.050	-747
Crédito	398	415	387	381	1.581	370
Sector Financiero	12	15	16	17	60	15
BCRA	10	13	14	16	54	14
Otras entidades	2	2	2	1	6	1
Sector Público no Financiero	86	88	83	78	334	82
Sector Privado no Financiero	300	312	289	286	1.187	274
Débito	1.220	1.172	1.124	1.116	4.631	1.117
Sector Financiero	55	52	50	46	203	42
BCRA	8	6	5	5	24	5
Otras entidades	47	46	45	41	179	37
Sector Público no Financiero	780	740	685	682	2.887	688
Sector Privado no Financiero	385	380	389	387	1.541	387
Utilidades y dividendos	-2.333	-1.969	-1.913	-2.031	-8.245	-1.984
Crédito	219	149	128	122	618	157
Sector Financiero	9	11	7	7	34	-19
Sector Privado no Financiero	210	138	121	115	584	176
Débito	2.551	2.118	2.041	2.153	8.863	2.140
Sector Financiero	354	509	329	390	1.581	328
Inversión en cartera	-	0	-	-	0	-
Inversión extranjera directa (5) (6)	354	509	329	390	1.581	328
Sector Privado no Financiero	2.198	1.609	1.712	1.763	7.282	1.812
Inversión en cartera	2	3	-	-	5	0
Inversión extranjera directa (6)	2.196	1.606	1.712	1.763	7.277	1.812

(1) *** datos provisorios.

(2) (-) representa valor cero.

(3) Los ceros representan cifras menores a U\$S 500.000.

(4) La suma de los parciales puede no coincidir con el total debido al redondeo de las cifras.

(5) Las utilidades del sistema financiero y sus reinversiones son estimaciones propias en base a información suministrada por el BCRA.

(6) En el cuarto trimestre de 2012 y primer trimestre de 2013 se actualizaron las mediciones de los dos años anteriores, con la obtención de nueva información proveniente de la compilación de estados contables de las empresas de inversión extranjera directa.

(7) A la fecha de elaboración de los presentes estados estadísticos, no se disponía de la información del SIGADE correspondiente al 1º trimestre 2013 emitida por la Oficina Nacional de Crédito Público, Subsecretaría de Financiamiento, Secretaría de Finanzas, Ministerio de Economía y Finanzas Públicas.

... No disponibles.

Fuente: INDEC.

Estimación del Balance de Pagos

Cuadro 5a: Cuenta Capital y Financiera: Sector Bancario: B.C.R.A. (1) (2) (3) (4) (5)

-En millones de dólares-

	Año 2012					2013
	I	II	III	IV	Total	I
Total B.C.R.A.	-1.000	-1.000	-	-	-2000	-90
Préstamos de Organismos Internacionales y otros bilaterales	-1.000	-1.000	-	-	-2000	-90
Fondo Monetario Internacional	-	-	-	-	-	-
Desembolsos	-	-	-	-	-	-
Amortizaciones	-	-	-	-	-	-
Banco Interamericano de Desarrollo (BID)	-	-	-	-	-	-
Desembolsos	-	-	-	-	-	-
Amortizaciones	-	-	-	-	-	-
Banco Mundial	-	-	-	-	-	-
Desembolsos	-	-	-	-	-	-
Amortizaciones	-	-	-	-	-	-
Otros Organismos y otros bilaterales	-1.000	-1.000	-	-	-2000	-90
Compra venta de títulos públicos nacionales	-	-	-	-	-	-
Otros pasivos B.C.R.A	-	-	-	-	-	-
Activos BCRA	-	-	-	-	-	-
Atrasos	-	-	-	-	-	-

(1) "*" datos provisorios.

(2) (-) representa valor cero.

(3) Los ceros representan cifras menores a U\$S 500.000.

(4) La suma de los parciales puede no coincidir con el total debido al redondeo de las cifras.

(5) A partir del tercer trimestre de 2005 incluye capitalizaciones y amortizaciones de capital de títulos y notas emitidos por el BCRA estimados en poder de no residentes.

... No disponibles.

Fuente: BCRA.

Estimación del Balance de Pagos

Cuadro 5b: Cuenta Capital y Financiera: Sector Bancario: Otras Entidades Financieras (1) (2) (3) (4) (5) (12)

-En millones de dólares-

	Año 2012					2013
	I	II	III	IV	Total	I
Total Sector Financiero	-69	303	-18	135	351	561
Variación de Activos (6)	-142	-272	251	205	42	516
Inversión directa	-67	11	-5	-22	-83	17
Bonos y títulos (7)	-7	4	-2	0	-5	-3
Acciones y otras participaciones de capital	-	-	-	-	-	-
Disponibilidades	5	-288	322	-136	-97	462
Préstamos y otros créditos (8)	-73	0	-64	363	227	39
Variación de Pasivos (9)	73	575	-269	-70	309	45
Inversión directa (10) (13)	256	518	102	316	1.192	488
Bonos y títulos	10	-12	2	-38	-38	-15
Acciones y otras participaciones de capital	-	-	-	-	-	-
Depósitos totales	-132	49	-108	195	4	-310
Líneas de crédito	-78	100	-265	-216	-459	-153
Otras financiaciones	-2	9	30	-46	-9	-4
Obligaciones diversas (8)	19	-89	-31	-280	-381	39
Atrasos	-	-	-	-	-	-
Otros financiamientos	-	-	-	-	-	-
Operaciones con no residentes de activos financieros internos (11)	-	-	-	-	-	-

(1) "*" datos provisorios.

(2) (-) representa valor cero.

(3) Los ceros representan cifras menores a U\$S 500.000.

(4) La suma de los parciales puede no coincidir con el total debido al redondeo de las cifras.

(5) En amortizaciones se incluyen los vencimientos impagos cuya contrapartida se encuentra en atrasos.

(6) Disminución (+), aumento (-).

(7) Excluye títulos en cartera emitidos por no residentes por operaciones de pase con el BCRA.

(8) Se incluyen en estos rubros, además de otros conceptos, operaciones de pase, como así también, compras y ventas al contado a liquidar que reflejan un derecho y una obligación futura y se registran contablemente en rubros del activo y del pasivo por igual monto.

(9) Disminución (-), aumento (+).

(10) Excluye los ajustes patrimoniales.

(11) Se incluyen las operaciones con el exterior por compra - venta de títulos públicos nacionales.

(12) En algunos casos los flujos pueden no coincidir con la diferencia de stocks.

(13) En el cuarto trimestre de 2012 y primer trimestre de 2013 se actualizaron las mediciones de los dos años anteriores, con la obtención de nueva información proveniente de la compilación de estados contables de las empresas de inversión extranjera directa.

... No disponibles.

Fuente: INDEC

Estimación del Balance de Pagos
Cuadro 6: Cuenta Capital y Financiera: Sector Público no Financiero (1) (2) (3) (4) (9) (10)
-En millones de dólares-

	Año 2012					2013
	I	II	III	IV	Total	I
Total Sector Público no Financiero	493	-444	-956	-2.978	-3.885	-52
Gobierno Nacional	1	-404	-932	-2.777	-4.111	-73
Títulos	-180	116	-1.242	149	-1.157	-3
Colocaciones	-	-	-	-	-	-
Capitalización de intereses	-	150	-	153	304	-
Amortizaciones (5)	180	35	1.242	4	1.460	3
Recompra	-	-	-	-	-	-
Instrumentos Financieros Derivados (8)	-	-	-	-2.654	-2.654	-
Préstamos al Gobierno Nacional	-65	-	-63	-123	-251	-71
Desembolsos	-	-	-	-	-	-
Amortizaciones (5)	65	-	63	123	251	71
Organismos Internacionales	84	-125	200	254	413	-99
Desembolsos	475	345	596	790	2.206	287
Amortizaciones	391	470	395	537	1.794	386
Club de París	-	-	-	-	-	-
Refinanciaciones	-	-	-	-	-	-
Amortizaciones (5)	-	-	-	-	-	-
Atrasos (6)	59	54	8	6	127	7
Acumulación	59	54	8	6	127	7
Amortización	-	-	-	-	-	-
Otros financiamientos	210	-339	215	-319	-234	211
Privatizaciones	-	-	-	-	-	-
Efectivo	-	-	-	-	-	-
Títulos	-	-	-	-	-	-
Depósitos e inversiones en el exterior	-17	-23	76	9	44	-2
Operaciones con Títulos públicos	-	-	-	-	-	-
Entes binacionales	-80	-85	-80	-78	-323	-80
Otros	-10	-1	-46	-20	-78	-37
Gobiernos Locales	498	-39	-4	-192	263	28
Títulos	397	-23	-21	-64	289	-9
Desembolsos (7)	415	-	-	-	415	-
Amortizaciones (5) (7)	18	23	21	64	126	9
Capitalización de intereses	-	-	-	-	-	-
Privatizaciones	-	-	-	-	-	-
Préstamos Financieros	99	-1	-1	-	96	-
Desembolsos	100	-	-	-	100	-
Amortizaciones (5)	1	1	1	-	4	-
Otros	1	-16	17	-128	-126	36
Atrasos (6)	1	1	1	1	4	1
Acumulación	1	1	1	1	4	1
Amortización	-	-	-	-	-	-
Empresas y otros	-6	-1	-20	-9	-36	-8
Préstamos de Organismos	-10	-	-9	-	-20	-9
Desembolsos	-	-	-	-	-	-
Amortizaciones	10	-	9	-	20	9
Deuda comercial ref. en el Club de París	-	-	-	-	-	-
Otros préstamos	4	-1	-10	-9	-16	2
Desembolsos	13	16	8	0	37	11
Amortizaciones (5)	9	17	19	10	54	9

(1) *** datos provisorios.

(2) (-) representa valor cero.

(3) Los ceros representan cifras menores a U\$S 500.000.

(4) La suma de los parciales puede no coincidir con el total debido al redondeo de las cifras.

(5) En amortizaciones se incluyen los vencimientos impagos cuya contrapartida se encuentra en atrasos.

(6) Corresponde a atrasos de títulos (hasta marzo de 2005 para el gobierno nacional) y otros pasivos tanto de capital como de interés. Atrasos del gobierno nacional incorpora atrasos de empresas. Incluye una estimación de los intereses devengados sobre el stock de capital atrasado.

(7) Incluye recompra y canjes de títulos.

(8) Las "unidades vinculadas al PBI" emitidas en el canje de deuda se tratan en el balance como una opción; por lo tanto su pago, de corresponder, se registra en la cuenta financiera en el cuarto trimestre del año, y su valor de mercado se incluye en la Posición de Inversión Internacional como un pasivo financiero contingente que no constituye deuda.

(9) En algunos casos los flujos pueden no coincidir con la diferencia de stocks.

(10) A la fecha de elaboración de los presentes estados estadísticos, no se disponía de la información del SIGADE correspondiente al 1º trimestre 2013 emitida por la Oficina Nacional de Crédito Público, Subsecretaría de Financiamiento, Secretaría de Finanzas, Ministerio de Economía y Finanzas Públicas.

... No disponibles.

Fuente: INDEC.

Estimación del Balance de Pagos

Cuadro 6a: Cuenta Capital y Financiera: Sector Público no Financiero: Títulos: Colocaciones (1) (2) (3) (4) (5)

-En millones de dólares-

	Año 2012					2013
	I	II	III	IV	Total	I
Total	-	-	-	-	-	-
PAR USD	-	-	-	-	-	-
PAR \$	-	-	-	-	-	-
PAR EUR	-	-	-	-	-	-
PAR JPY	-	-	-	-	-	-
DISC USD	-	-	-	-	-	-
DISC \$	-	-	-	-	-	-
DISC EUR	-	-	-	-	-	-
DISC JPY	-	-	-	-	-	-
Bonar 15 \$	-	-	-	-	-	-
GLOBAL 2017 USD	-	-	-	-	-	-

(1) "*" datos provisorios.

(2) (-) representa valor cero.

(3) Los ceros representan cifras menores a U\$S 500.000.

(4) La suma de los parciales puede no coincidir con el total debido al redondeo de las cifras.

(5) A la fecha de elaboración de los presentes estados estadísticos, no se disponía de la información del SIGADE correspondiente al 1º trimestre 2013 emitida por la Oficina Nacional de Crédito Público, Subsecretaría de Financiamiento, Secretaría de Finanzas, Ministerio de Economía y Finanzas Públicas.

... No disponibles.

Fuente: INDEC.

Estimación del Balance de Pagos

Cuadro 6b: Cuenta Capital y Financiera: Sector Público no Financiero: Títulos: Amortizaciones (1) (2) (3) (4) (5) (6)

-En millones de dólares-

	Año 2012					2013
	I	II	III	IV	Total	I
Total	180	35	1.242	4	1.460	3
Boden 2008 2% UCP	-	-	-	-	-	-
Boden 2012 (libor)	-	-	1.235	-	1.235	-
Bogar	5	5	4	4	18	3
BODEN/LIBOR/2013	-	12	3	0	14	-
Préstamos Garantizados	175	-	-	-	175	-
Boden 14	-	-	-	-	-	-
Bonar V	-	-	-	-	-	-
Bonar \$ V	-	19	-	-	19	-

(1) "*" datos provisorios.

(2) (-) representa valor cero.

(3) Los ceros representan cifras menores a U\$\$ 500.000.

(4) La suma de los parciales puede no coincidir con el total debido al redondeo de las cifras.

(5) El total informado como amortizaciones no necesariamente se corresponde con pagos efectivos, sino que puede generar acumulación de atrasos.

(6) A la fecha de elaboración de los presentes estados estadísticos, no se disponía de la información del SIGADE correspondiente al 1º trimestre 2013 emitida por la Oficina Nacional de Crédito Público, Subsecretaría de Financiamiento, Secretaría de Finanzas, Ministerio de Economía y Finanzas Públicas.

... No disponibles.

Fuente: INDEC.

Estimación del Balance de Pagos
Cuadro 7: Cuenta Capital y Financiera: Sector Privado no Financiero (1) (2) (3) (4) (5)
-En millones de dólares-

	Año 2012					2013
	I	II	III	IV	Total	I
Total Sector Privado no Financiero	1.647	896	26	79	2.647	842
Activos (10)	-3.896	-4.322	-2.242	-1.296	-11.756	-1.085
Inversión Directa	-449	-241	-50	-229	-969	-361
Depósitos
Créditos Comerciales
Otros con devengamiento de renta
Otros activos sin devengamiento de renta
Pasivos	4.863	4.648	2.682	1.432	13.625	1.969
Inversión Directa (7) (11)	3.802	2.988	2.099	2.204	11.092	2.292
Títulos de Deuda	-148	-37	-121
Colocaciones	15	31	200
Vencimientos	163	68	321
Acciones y otras participaciones de capital	123	-360	457	40	260	59
Colocaciones primarias	-	-	-	-	-	-
Mercado secundario	123	-360	457	40	260	59
Organismos Internacionales (8)	-115	-62	-96
Desembolsos	3	30	-
Amortizaciones	118	92	96
Bancos Participantes (CFI, CII, BID)
Desembolsos
Amortizaciones
Deudas directas con bancos	192	28	-66
Desembolsos	2.166	1.970	1.977
Amortizaciones	1.974	1.942	2.042
Acreedores Oficiales	-73	-64	45
Desembolsos	29	26	136
Amortizaciones	102	90	91
Deudas con proveedores	1.085	2.143	452
Desembolsos	8.653	8.749	7.822
Amortizaciones	7.568	6.606	7.370
Otros	-	-	-
Atrasos de interés (6)	-2	12	-89
Otros financiamientos	680	570	-414	-57	779	-43
Venta a no residentes de activos financieros internos (9)	680	570	-414	-57	779	-43
Títulos Públicos	750	-137	-298	102	417	-174
Acciones del Sistema Financiero	-61	708	-90	59	616	119
Otros	-9	-1	-26	-219	-255	12

(1) *** datos provisorios.

(2) (-) representa valor cero.

(3) Los ceros representan cifras menores a U\$S 500.000.

(4) La suma de los parciales puede no coincidir con el total debido al redondeo de las cifras.

(5) Se incluyen estimaciones propias de la deuda externa para los dos últimos trimestres, dado que los resultados del "relevamiento de deuda externa del sector privado" del BCRA se publican con seis meses de rezago.

(6) Sólo incluye atrasos de interés. A partir del cambio metodológico de 2001, los atrasos de capital no se publican separados de los flujos de deuda.

(7) La deuda con empresas vinculadas es neta de los activos con las mismas.

(8) A partir del primer trimestre de 2005 incluye Bancos Participantes.

(9) A partir del tercer trimestre de 2005 se incorpora una actualización de las transacciones con títulos públicos (incluye títulos emitidos por el BCRA) entre no residentes y residentes en el mercado secundario.

(10) Debido a la falta de información desagregada, solo se expone por separado la "inversión directa en el exterior".

(11) En el cuarto trimestre de 2012 y primer trimestre de 2013 se actualizaron las mediciones de los dos años anteriores, con la obtención de nueva información proveniente de la compilación de estados contables de las empresas de inversión extranjera directa.

... No disponibles.

Fuente: INDEC.

Estimación del Balance de pagos

Cuadro 8a: Cuenta Capital y Financiera: Préstamos de Organismos Internacionales (1) (2) (3) (4) (6)

-En millones de dólares-

	Año 2012					2013
	I	II	III	IV	Total	I
Total Préstamos Organismos Internacionales	-1.041	-1.187	95	254	-1.879	-198
INGRESOS	478	375	596	790	2.239	287
Banco Interamericano de Desarrollo (BID)	227	172	319	421	1.139	131
Empresas Públicas	-	-	-	-	-	-
Gobierno Nacional	224	142	319	421	1.106	131
Bancos oficiales	-	-	-	-	-	-
B.C.R.A.	-	-	-	-	-	-
Sector Privado (sin garantía)	3	30	-	-	33	-
Banco Internacional de Reconstrucción y Fomento (BIRF)	193	168	137	254	753	94
Empresas Públicas	-	-	-	-	-	-
Gobierno Nacional	193	168	137	254	753	94
Bancos oficiales	-	-	-	-	-	-
B.C.R.A.	-	-	-	-	-	-
C.F.I.	-	-	-	-	-	-
Empresas Privadas	-	-	-	-	-	-
Bancos Privados	-	-	-	-	-	-
Fondo Monetario Internacional (FMI)	-	-	-	-	-	-
Otros Organismos	58	35	139	115	347	62
C.I.I.	-	-	-	-	-	-
C.A.F.	58	35	139	115	347	62
Otros (5)	-	-	-	-	-	-
Atrasos	-	-	-	-	-	-
Gobierno Nacional	-	-	-	-	-	-
B.C.R.A.	-	-	-	-	-	-

(1) "" datos provisorios.

(2) (-) representa valor cero.

(3) Los ceros representan cifras menores a U\$S 500.000.

(4) La suma de los parciales puede no coincidir con el total debido al redondeo de las cifras.

(5) Incluye deuda del B.C.R.A.

(6) A la fecha de elaboración de los presentes estados estadísticos, no se disponía de la información del SIGADE correspondiente al 1º trimestre 2013 emitida por la Oficina Nacional de Crédito Público, Subsecretaría de Financiamiento, Secretaría de Finanzas, Ministerio de Economía y Finanzas Públicas.

... No disponibles.

Fuente: INDEC.

Estimación del Balance de pagos

Cuadro 8b: Cuenta Capital y Financiera: Préstamos de Organismos Internacionales (1) (2) (3) (4) (6)

-En millones de dólares-

	Año 2012					2013
	I	II	III	IV	Total	I
EGRESOS	1.520	1.562	501	537	4.119	485
Banco Interamericano de Desarrollo (BID)	338	350	324	297	1.308	224
Empresas Públicas	10	-	9	-	20	9
Gobierno Nacional	210	258	219	297	983	215
Bancos oficiales	-	-	-	-	-	-
B.C.R.A.	-	-	-	-	-	-
Sector Privado (sin garantía)	118	92	96	-	305	-
Banco Internacional de Reconstrucción y Fomento (BIRF)	170	163	165	190	689	158
Empresas Públicas	-	-	-	-	-	-
Gobierno Nacional	170	163	165	190	689	158
Bancos oficiales	-	-	-	-	-	-
B.C.R.A.	-	-	-	-	-	-
C.F.I.	-	-	-	-	-	-
Empresas Privadas	-	-	-	-	-	-
Bancos Privados	-	-	-	-	-	-
Fondo Monetario Internacional (FMI)	-	-	-	-	-	-
Otros Organismos	1.012	1.049	12	50	2.122	103
C.I.I.	-	-	-	-	-	-
CAF	12	49	12	50	122	13
Otros (5)	1.000	1.000	-	-	2.000	90

(1) "*" datos provisorios.

(2) (-) representa valor cero.

(3) Los ceros representan cifras menores a U\$S 500.000.

(4) La suma de los parciales puede no coincidir con el total debido al redondeo de las cifras.

(5) Incluye deuda del B.C.R.A.

(6) A la fecha de elaboración de los presentes estados estadísticos, no se disponía de la información del SIGADE correspondiente al 1º trimestre 2013 emitida por la Oficina Nacional de Crédito Público, Subsecretaría de Financiamiento, Secretaría de Finanzas, Ministerio de Economía y Finanzas Públicas.

... No disponibles.

Fuente: INDEC.

Estimación del Balance de pagos

Cuadro 8c: Composición de los préstamos del BID, BIRF y otros organismos por sector público al cual se destina el financiamiento (1) (2) (3) (4) (5)

-En millones de dólares-

	Año 2012					2013
	I	II	III	IV	Total	I
Total Préstamos Organismos Internacionales	84	-125	200	254	413	-99
INGRESOS	475	345	596	790	2.206	287
Banco Interamericano de Desarrollo (BID)	224	142	319	421	1.106	131
Gobierno Nacional	224	142	319	421	1.106	131
Gobiernos Locales	-	-	-	-	-	-
Banco Internacional de Reconstrucción y Fomento (BIRF)	193	168	137	254	753	94
Gobierno Nacional	193	168	137	254	753	94
Gobiernos Locales	-	-	-	-	-	-
Atrasos	-	-	-	-	-	-
Gobierno Nacional	-	-	-	-	-	-
Gobiernos Locales	-	-	-	-	-	-
Otros organismos	58	35	139	115	347	62
EGRESOS	391	470	395	537	1.794	386
Banco Interamericano de Desarrollo (BID)	210	258	219	297	983	215
Gobierno Nacional	210	258	219	297	983	215
Gobiernos Locales	-	-	-	-	-	-
Banco Internacional de Reconstrucción y Fomento (BIRF)	170	163	165	190	689	158
Gobierno Nacional	170	163	165	190	689	158
Gobiernos Locales	-	-	-	-	-	-
Otros organismos	12	49	12	50	122	13

(1) "*" datos provisorios.

(2) (-) representa valor cero.

(3) Los ceros representan cifras menores a U\$S 500.000.

(4) La suma de los parciales puede no coincidir con el total debido al redondeo de las cifras.

(5) A la fecha de elaboración de los presentes estados estadísticos, no se disponía de la información del SIGADE correspondiente al 1º trimestre 2013 emitida por la Oficina Nacional de Crédito Público, Subsecretaría de Financiamiento, Secretaría de Finanzas, Ministerio de Economía y Finanzas Públicas.

... No disponibles.

Fuente: INDEC.

Estimación del Balance de Pagos
Cuadro 9: Inversiones Directas (1) (2) (3) (4)
-En millones de dólares-

	Año 2012					2013
	I	II	III	IV	Total	I
Total Inversión Directa	3.541	3.276	2.146	2.269	11.232	2.436
Activo - Inversión Directa en el exterior (6)	-516	-230	-55	-251	-1.052	-344
Sector Financiero	-67	11	-5	-22	-83	17
Sector Privado no Financiero	-449	-241	-50	-229	-969	-361
Pasivo - Inversión Extranjera Directa en Argentina (7) (9)	4.057	3.506	2.201	2.520	12.284	2.780
Reinversión de utilidades	2.258	2.028	1.991	1.568	7.845	1.971
Sector Privado Financiero	323	509	329	339	1.499	326
Sector Privado No Financiero	1.935	1.520	1.662	1.229	6.346	1.645
Aportes	1.018	1.302	719	903	3.942	712
Sector Privado Financiero	-60	10	-80	-72	-202	51
Sector Privado No Financiero	1.078	1.292	799	975	4.144	661
Deuda con matrices y filiales (5) (8)	788	425	-362
Cambios de manos	-7	-249	-147	49	-354	97
Sector Público No Financiero Nacional	-	-	-	-	-	-
Sector Público No Financiero Local	-	-	-	-	-	-
Sector Privado Financiero y No Financiero	-7	-249	-147	49	-354	97

(1) "*" datos provisorios.

(2) (-) representa valor cero.

(3) Los ceros representan cifras menores a U\$S 500.000.

(4) La suma de los parciales puede no coincidir con el total debido al redondeo de las cifras.

(5) Se incluyen estimaciones propias de la deuda externa para los dos últimos trimestres, dado que los resultados del "relevamiento de deuda externa del sector privado" del BCRA se publican con seis meses de rezago

(6) Disminución (+), aumento (-).

(7) Disminución (-), aumento (+).

(8) La deuda con empresas vinculadas es neta de los activos con las mismas.

(9) En el cuarto trimestre de 2012 y primer trimestre de 2013 se actualizaron las mediciones de los dos años anteriores, con la obtención de nueva información proveniente de la compilación de estados contables de las empresas de inversión extranjera directa.

... No disponibles.

Fuente: INDEC.

Estimación del Balance de Pagos
Cuadro 10: Inversiones en cartera y otras operaciones (1) (2) (3) (4)
-En millones de dólares-

	Año 2012					2013
	I	II	III	IV	Total	I
Inversión de Cartera	1.053	-55	-1.083	-2.953	-3.039	256
Inversión de Cartera en el exterior (activos) (5)	-10	1	-5	-2	-15	-5
Sector Público no Financiero Nacional	-3	-3	-3	-2	-10	-2
Sector Financiero	-7	4	-2	-0	-5	-3
Sector Privado no Financiero (6)
Inversión de Cartera en el país (pasivos) (7)	1.071	-56	-1.052	-79	-116	248
Títulos de Deuda	1.010	-404	-1.419	-178	-992	71
Sector Financiero	10	-12	2	-38	-38	-15
Gobierno y BCRA	1.147	-355	-1.301	-228	-737	98
Colocaciones Gobierno Nacional (8)	-	-	-	-	-	-
Colocaciones Gobiernos Locales	415	-	-	-	415	-
Amortizaciones Gobierno Nacional y BCRA	180	35	1.242	4	1.460	3
Amortizaciones Gobiernos Locales	18	23	21	64	126	9
Operaciones en el mercado secundario	750	-137	-298	102	417	-174
Otras operaciones del gobierno y BCRA (8)	180	-161	260	-262	17	283
Sector Privado no Financiero (9)	-148	-37	-121
Colocaciones	15	31	200
Amortizaciones	163	68	321
Acciones	62	348	368	99	876	178
Privatizaciones	-	-	-	-	-	-
Gobierno Nacional	-	-	-	-	-	-
Gobiernos Locales	-	-	-	-	-	-
Colocaciones	-	-	-	-	-	-
Sector Financiero	-	-	-	-	-	-
Sector Privado no financiero	-	-	-	-	-	-
Operaciones en el mercado secundario	62	348	368	99	876	178
Acciones del Sector Financiero	-61	708	-90	59	616	119
Acciones del Sector Privado no financiero	123	-360	457	40	260	59
Instrumentos financieros derivados (10)	-9	-1	-26	-2.873	-2.908	12
Gobierno Nacional	-	-	-	-2.654	-2.654	-
Mercado Secundario de Instrumentos derivados	-9	-1	-26	-219	-255	12

(1) *** datos provisorios.

(2) (-) representa valor cero.

(3) Los ceros representan cifras menores a U\$S 500.000.

(4) La suma de los parciales puede no coincidir con el total debido al redondeo de las cifras.

(5) Por sector que realizó la transacción. Disminución (+), aumento (-).

(6) Debido a la falta de información desagregada, se incluyen los activos externos de inversión de cartera en "otras inversiones", específicamente en "otros activos" del Sector Privado No Financiero.

(7) Por sector emisor. Disminución (-), aumento (+).

(8) En el II trimestre de 2010 se incorporan las estimaciones de los flujos generados por el cierre del canje de Deuda Pública realizado a junio de 2010 (Decreto 563/10). Los efectos más importantes se registran en la cuenta financiera, en colocaciones al valor de emisión de los nuevos títulos Par y Discount y su contrapartida se ve reflejada en cancelaciones de atrasos. También se incluye una estimación del pago de las capitalizaciones de intereses y de la colocación del Bono Global 2017.

(9) Se incluyen estimaciones propias de la deuda externa para los dos últimos trimestres, dado que los resultados del "relevamiento de deuda externa del sector privado" del BCRA se publican con seis meses de rezago.

(10) Las "unidades vinculadas al PBI" emitidas en el canje de deuda se tratan en el balance como una opción; por lo tanto su pago, de corresponder, se registra en la cuenta financiera en el cuarto trimestre del año, y su valor de mercado se incluye en la Posición de Inversión Internacional como un pasivo financiero contingente que no constituye deuda.

... No disponibles

Fuente: INDEC.

Estimación del Balance de Pagos
Cuadro 11: Otras inversiones (1) (2) (3) (4)
-En millones de dólares-

	Año 2012					2013
	I	II	III	IV	Total	I
Otras inversiones	-3.524	-3.466	-2.011	-2.079	-11.080	-1.431
Activos	-3.620	-4.475	-1.981	-928	-11.004	-339
Créditos comerciales
Sector Privado no Financiero (5)
Préstamos	-153	-85	-144	285	-96	-41
Sector Financiero	-73	0	-64	363	227	39
Sector Público no Financiero	-80	-85	-80	-78	-323	-80
Sector Privado no Financiero (5)
Otros Activos	-3.467	-4.390	-1.837	-1.213	-10.908	-299
Sector Financiero	5	-288	322	-136	-97	462
Sector Público no Financiero	-25	-21	33	-10	-24	-37
Sector Privado no Financiero (5)	-3.447	-4.081	-2.192	-1.067	-10.787	-724
Pasivos	96	1.009	-30	-1.151	-76	-1.092
Créditos comerciales	1.085	2.143	452
Sector Privado no Financiero (6)	1.085	2.143	452
Préstamos	-964	-1.117	-235
B.C.R.A.	-1.000	-1.000	-	-	-2.000	-90
Sector Financiero	-80	109	-235	-263	-469	-157
Sector Público no Financiero	112	-128	116	121	222	-177
Sector Privado no Financiero (6)	4	-98	-116
Otros Pasivos	-82	-83	-167
B.C.R.A.	-	-	-	-	-	-
Sector Financiero	-113	-40	-139	-85	-377	-271
Sector Público no Financiero	31	-44	-28	-33	-74	-36
Sector Privado no Financiero (6)	-	-	-
Atrasos	58	67	-80
Sector Financiero	-	-	-	-	-	-
Sector Público no Financiero y B.C.R.A.	60	55	9	7	131	8
Sector Privado no Financiero (6)	-2	12	-89

(1) *** datos provisorios.

(2) (-) representa valor cero.

(3) Los ceros representan cifras menores a U\$S 500.000.

(4) La suma de los parciales puede no coincidir con el total debido al redondeo de las cifras.

(5) Debido a la falta de información desagregada, en "otros activos" se incluyen a partir de 2002, todos los activos externos a excepción de la inversión directa.

(6) Se incluyen estimaciones propias de la deuda externa para los dos últimos trimestres, dado que los resultados del "relevamiento de deuda externa del sector privado" del BCRA se publican con seis meses de rezago.

... No disponibles.

Fuente: INDEC.

Cuadro 12: Activos de Reservas Internacionales (2) (3) (4)

-Saldos a fin de período en millones de dólares-

	Oro (5)	Divisas y colocaciones de libre disponibilidad (5) (8) (9)	Convenios de pago neto (5) (9)	Acuerdo interbancario con Brasil	Posición de Reserva en el FMI	Activos de reservas internacionales (6)	Títulos Públicos Nacionales en moneda extranjera (7)	Total
	-1-	-2-	-3-	-4-	-5-	-6- = 1+2+3+4+5	-7-	-8- = 6+7
31/12/1991	1.430	5.946	24	486	-	7.886	1.089	8.975
31/12/1992	1.446	9.941	-5	-391	-	10.991	1.455	12.446
31/12/1993	1.672	13.794	-5	10	-	15.471	1.922	17.393
31/12/1994	1.651	14.321	60	-	-	16.032	1.890	17.922
31/12/1995	1.679	14.262	22	-	-	15.963	2.543	18.506
31/12/1996	1.610	18.105	30	-	-	19.745	1.793	21.538
31/12/1997	120	22.645	42	-	-	22.807	1.826	24.633
31/12/1998	124	26.096	29	-	-	26.249	1.618	27.867
31/12/1999	121	27.207	13	-	-	27.341	1.424	28.765
31/12/2000	7	26.908	3	-	-	26.917	1.343	28.260
31/12/2001	3	14.915	-5	-	-	14.913	3.485	18.398
31/12/2002	3	10.491	-18	-	-	10.476	-	10.476
30/12/2003	4	14.149	-34	-	-	14.119	-	14.119
31/12/2004	769	18.881	-4	-	-	19.646	-	19.646
30/12/2005	908	27.178	-10	-	0	28.077	-	28.077
31/12/2006	1.115	30.914	8	-	0	32.037	-	32.037
31/12/2007	1.468	44.685	23	-	0	46.176	-	46.176
31/12/2008	1.524	44.845	16	-	0	46.386	-	46.386
31/12/2009	1.932	46.026	9	-	0	47.967	-	47.967
31/03/2010	1.961	45.472	26	-	0	47.460	-	47.460
30/06/2010	2.188	47.040	12	-	0	49.240	-	49.240
30/09/2010	2.298	48.822	5	-	0	51.125	-	51.125
31/12/2010	2.497	49.662	31	-	0	52.190	-	52.190
(1) 31/03/2011	2.530	48.761	7	-	0	51.298	-	51.298
(1) 30/06/2011	2.643	49.046	5	-	0	51.695	-	51.695
(1) 30/09/2011	3.220	45.365	5	-	0	48.590	-	48.590
(1) 31/12/2011	3.127	43.228	22	-	0	46.376	-	46.376
(1) 31/03/2012	3.311	43.965	14	-	0	47.291	-	47.291
(1) 30/06/2012	3.175	43.157	16	-	0	46.348	-	46.348
(1) 30/09/2012	3.514	41.488	8	-	0	45.010	-	45.010
(1) 31/12/2012	3.326	39.920	43	-	0	43.290	-	43.290
(1) 31/03/2013	3.187	37.227	32	-	0	40.446	-	40.446

(1) *** datos provisionales.

(2) (-) representa valor cero.

(3) Los ceros representan cifras menores a U\$S 500.000.

(4) La suma de los parciales puede no coincidir con el total debido al redondeo de las cifras.

(5) A valor de mercado.

(6) Comprende los activos externos líquidos del B.C.R.A.

(7) A partir de la sanción de la Ley de Emergencia Pública N° 25.561 que derogó la Ley N° 23.928 de Convertibilidad y de la Ley N° 25.562 que modificó la Carta Orgánica del BCRA, no se computan más los títulos públicos en moneda extranjera como reservas del BCRA, los que pasaron a integrar el rubro títulos públicos en el estado resumido de activos y pasivos.

(8) El año 2009 incluye asignaciones de DEGs realizadas en agosto y septiembre de 2009.

(9) Incluye intereses devengados no exigibles.

... No disponibles.

Fuente: B.C.R.A.

Cuadro 13: Cuenta Capital y Financiera: Activos externos del Sector Financiero y no Financiero (2) (3) (4) (5)

-Saldos a valores de mercado a fin de período en millones de dólares-

	dic-01	dic-02	dic-03	dic-04	dic-05	dic-06	dic-07	dic-08	dic-09	dic-10	dic-11 (1)	mar-12 (1)	jun-12 (1)	sep-12 (1)	dic-12 (1)	mar-13 (1)
Sector Financiero (6)	7.751	4.717	4.479	3.845	3.949	4.172	5.470	5.328	3.771	3.351	3.212	3.354	3.626	3.375	3.170	2.654
Inversión directa	1.720	1.543	1.720	1.329	1.300	1.025	1.057	1.046	1.122	919	907	974	963	968	990	973
Inversión de cartera (7)	143	32	65	74	78	72	65	68	60	68	67	74	70	72	72	75
Disponibilidades	1.837	1.016	1.446	841	1.149	1.436	1.898	1.900	1.944	1.757	1.794	1.789	2.077	1.755	1.891	1.429
Préstamos y otros créditos (8)	4.051	2.125	1.247	1.601	1.421	1.639	2.449	2.314	645	607	444	517	517	580	217	178
Sector Privado no Financiero	101.437	109.166	118.008	122.520	122.169	133.986	146.409	148.733	161.918	171.673	189.841	195.257	198.519	201.706	202.561	205.924
Inversión directa	19.562	19.075	19.780	20.474	22.040	24.872	26.487	27.743	28.414	29.409	30.984	31.529	31.731	31.810	31.926	32.236
Depósitos	24.852
Activos con devengamiento de renta	25.239
Activos sin devengamiento de renta	31.784

(1) *** datos provisorios.

(2) (-) representa valor cero.

(3) Los ceros representan cifras menores a U\$S 500.000.

(4) La suma de los parciales puede no coincidir con el total debido al redondeo de las cifras.

(5) Datos incluidos en la Posición de Inversión Internacional. Stocks a valores de los flujos acumulados del balance de pagos.

(6) Incluye bancos oficiales.

(7) Excluye los títulos en cartera emitidos por no residentes por operaciones de pase con el BCRA.

(8) Se incluyen en estos rubros, además de otros conceptos, operaciones de pase, así como también compras y ventas al contado a liquidar que reflejan un derecho y una obligación futura y que se registran contablemente en rubros del activo y del pasivo por igual monto.

... No disponibles.

Fuente: INDEC.

Cuadro 14: Deuda del Gobierno Nacional por título - Desagregación por residencia del tenedor (2) (3) (4)
-Saldos a fin de período en millones de dólares-

	mar-03	dic-03	dic-04	mar-05
TOTAL SIN ATRASOS (5)	97.337	110.121	105.822	104.348
Títulos en moneda extranjera (6)	94.035	93.635	88.683	86.523
Residentes (7)	49.751	48.591	47.490	47.544
Bonex	-	-	-	-
Bonex global	17.151	18.709	18.199	17.621
Bonos plan financiero 1992	1.039	676	415	400
Euronotas	626	579	513	546
Bocones (8)	1.010	957	746	742
Letes y otras letras	-	-	-	-
Bontes	1.420	952	649	684
Bonos pagarés (9)	2.701	1.589	968	1.019
Bonos cupón cero	141	32	-	-
Préstamos Garantizados	12.966	12.798	13.317	13.920
Boden (10)	12.219	11.934	12.384	12.390
CCF 06	402	256	183	105
Certificado Capitalizable/BNA	72	74	81	85
Otros	4	36	35	31
No Residentes	44.284	45.044	41.193	38.979
Bonex	-	-	-	-
Bonex global	13.938	12.874	15.492	16.070
Bonos plan financiero 1992	3.351	3.514	3.327	3.089
Euronotas	25.186	26.299	19.975	17.041
Bocones (8)	42	42	72	76
Letes y otras letras	-	-	-	-
Bontes	151	121	83	88
Bonos pagaré	0	0	1	1
Bonos cupón cero	316	202	-	-
Préstamos Garantizados	861	865	896	941
Boden (10)	436	1.125	1.344	1.671
Otros	3	3	3	2
Títulos en moneda nacional	3.302	16.487	17.139	17.824
Residentes (7)	2.685	15.642	16.355	17.071
Bocones (8)	555	1.030	1.654	1.986
Bonex global	112	112	111	111
Euronotas	6	5	6	5
Letes y otras Letras	64	5	-	-
Préstamos Garantizados	366	437	433	407
Boden (10)	1.583	4.460	4.022	3.910
Bonos Garantizados - Dto. 1579/02 y Dto. 977/05	-	9.593	10.130	10.652
No Residentes	616	845	784	753
Bocones (8)	3	3	29	31
Bonex global	613	613	614	614
Euronotas	-	1	0	-
Boden (10)	-	142	62	54
Bonos Garantizados - Dto. 1579/02 y Dto. 977/05	-	85	78	54
Préstamos Garantizados	-	-	-	-
ATRASOS (11) (12)	13.239	25.782	41.320	43.674
Residentes	4.470	8.301	10.240	10.599
Capital	4.121	6.910	8.357	8.676
Interés	348	1.391	1.883	1.923
No residentes	8.769	17.481	31.080	33.075
Capital	4.057	9.382	18.822	20.341
Interés	4.713	8.099	12.258	12.734

(1) *** datos provisorios.

(2) (-) representa valor cero.

(3) Los ceros representan cifras menores a U\$S 500.000.

(4) La suma de los parciales puede no coincidir con el total debido al redondeo de las cifras.

(5) Incluye bonos garantizados -Decreto 1.579/02.

(6) Los títulos en moneda extranjera cuya ley aplicable sea sólo la ley argentina, que fueran pesificados por el decreto 471 de febrero de 2002, continúan incluidos dentro de esta categoría.

(7) Incluye bonos en cartera del Sector Público.

(8) Montos en circulación a cada fecha informada incluyendo intereses capitalizados.

(9) Incluye Pagarés.

(10) El monto total de Boden a marzo de 2005 tiene como contrapartida un activo financiero doméstico por U\$S 2.104

millones y otro con cargo a provincias por U\$S 1.346 millones (Boden emitidos para rescate de cuasimonedas).

(11) Atrasos totales netos de Certificados de Crédito Fiscal.

(12) Los atrasos de interés no incluyen atrasos devengados por el stock de capital atrasado.

... No disponibles.

Fuente: INDEC.

Cuadro 14 bis: Deuda del Gobierno Nacional por título - Desagregación por residencia del tenedor (2) (3) (4) (5) (6) (11)
-Saldos a fin de período en millones de dólares-

	31-dic-05	31-dic-06	31-dic-07	31-dic-08	31-dic-09	31-dic-10	31-mar-11 (1)	30-jun-11 (1)	30-sep-11 (1)	31-dic-11 (1)	31-mar-12 (1)	30-jun-12 (1)
TOTAL	89.239	96.488	102.564	102.356	95.672	103.978	103.825	106.091	103.889	103.770	104.302	104.045
TITULOS EN MONEDA EXTRANJERA	34.536	39.277	44.071	44.422	44.351	51.064	52.737	55.207	53.165	53.831	55.109	54.769
RESIDENTES	12.246	11.425	10.964	15.687	16.791	14.922	16.546	18.506	18.242	19.673	19.708	20.227
Boden (7)	9.969	9.149	7.011	8.791	7.304	5.636	5.466	5.193	3.548	3.734	3.377	3.049
Par / 2038	1.243	1.009	1.378	1.491	1.212	1.230	1.241	1.231	1.208	1.285	1.205	1.207
Discount / 2033	1.012	843	1.229	1.825	1.600	1.682	3.880	6.059	7.516	5.744	5.789	5.868
Bonar	-	412	1.339	3.573	6.668	6.371	5.955	6.022	5.968	8.908	9.336	10.102
Global 2017	-	-	-	-	-	-	-	-	-	-	-	-
Otros	21	13	7	7	7	3	3	2	2	2	1	1
NO RESIDENTES	22.290	27.853	33.107	28.734	27.560	36.142	36.192	36.701	34.923	34.159	35.401	34.542
Boden (7)	4.885	6.636	8.349	6.948	6.030	5.306	5.475	5.506	4.953	4.767	5.124	5.209
Par / 2038	11.504	12.421	12.832	12.463	12.820	14.390	14.884	15.121	14.434	14.089	14.387	13.947
Discount / 2033	5.901	6.708	7.692	7.322	7.097	11.971	12.424	12.733	12.141	11.882	12.030	11.788
Bonar	-	2.088	4.235	2.001	1.613	3.527	2.442	2.376	2.430	2.455	2.893	2.632
Global 2017	-	-	-	-	-	949	966	966	966	966	966	966
TITULOS EN MONEDA NACIONAL	54.703	57.210	58.493	57.934	51.322	52.914	51.088	50.883	50.724	49.939	49.193	49.277
RESIDENTES (8)	48.651	50.997	51.814	53.589	48.119	50.263	48.244	48.535	48.474	48.496	47.725	47.803
Bocones	2.520	3.435	4.072	3.948	2.056	1.944	1.920	1.922	1.950	1.995	2.011	1.984
Préstamos Garantizados	13.317	12.959	11.959	10.933	3.735	3.801	3.801	3.811	3.781	3.742	3.759	3.694
Bonos Garantizados (9)	10.781	11.185	11.033	10.904	9.716	8.876	8.686	8.773	8.692	8.748	8.567	8.263
Boden (7)	5.647	4.885	4.185	3.494	803	431	291	297	304	303	305	252
Par 2038	970	1.550	1.652	1.856	876	1.072	1.060	1.059	1.061	1.130	1.131	1.039
Discount 2033	3.277	3.998	4.401	4.309	3.818	5.071	4.874	5.103	4.961	5.283	5.133	5.186
Cuasipar 2045	10.224	11.364	12.067	12.281	12.331	13.389	13.437	13.801	13.805	14.001	14.103	14.226
Bonar	-	-	190	1.501	11.773	11.491	11.365	11.283	11.119	11.255	11.063	10.407
Otros (10)	1.916	1.622	2.256	4.362	3.011	4.189	2.812	2.485	2.803	2.039	1.654	2.753
NO RESIDENTES	6.053	6.213	6.679	4.345	3.203	2.651	2.844	2.348	2.250	1.443	1.468	1.474
Bocones	-	-	-	-	-	-	-	-	-	-	-	-
Préstamos Garantizados	950	1.022	1.078	1.062	806	624	622	506	501	379	206	205
Bonos Garantizados (9)	141	640	816	123	372	905	884	648	484	160	156	146
Boden (7)	592	618	631	602	104	110	96	57	-	-	-	-
Par 2038	1.161	743	695	455	348	231	248	263	261	188	198	280
Discount 2033	3.208	3.191	3.172	1.970	1.530	726	943	826	971	687	881	834
Cuasipar 2045	-	-	-	-	-	-	-	-	-	-	-	-
Bonar	-	-	287	133	43	55	49	49	33	29	27	10

(1) *** Datos provisorios.

(2) (-) representa valor cero.

(3) Los ceros representan cifras menores a U\$S 500.000.

(4) La suma de los parciales puede no coincidir con el total debido al redondeo de las cifras.

(5) Incluye bonos garantizados - Decreto 1.579/02 y y Decreto 977/05. No incluye Letras Intransferibles por U\$S 25.724 millones.

(6) Montos en circulación a cada fecha informada incluyendo intereses capitalizados.

(7) El monto total de Boden a Junio de 2012 tiene como contrapartida un activo financiero doméstico por aproximadamente U\$S 1 millón y otro con cargo a provincias por aproximadamente U\$S 59 millones (Boden emitidos para rescate de cuasimonedas).

(8) Incluye bonos en cartera del Sector Público.

(9) El monto total de Bonos Garantizados a Junio de 2012 tiene como contrapartida un activo financiero con cargo a provincias por U\$S 7.952 millones aproximadamente.

(10) Incluye Letras del Tesoro.

(11) El stock de deuda externa del sector público no financiero incluye, a partir del II trimestre de 2010, una estimación de los efectos del cierre canje de deuda pública realizado a junio del mismo año (Decreto 563/10). La contrapartida de dicha estimación, se refleja como una disminución en el ítem de Memorandum por el total de deuda externa no presentada al canje en oportunidad del Decreto 1.735/04.

Al momento de la elaboración de esta presentación no se disponía del "Informe de Deuda Pública del III Trimestre de 2012" con los stocks de la misma.

... No disponibles.

Fuente: INDEC.

Cuadro15: Cartera de Residentes de Títulos Públicos Argentinos Emitidos en el Exterior (2) (3) (4) (5)
-SalDOS a fin de período en millones de dólares-

	dic-00	dic-01	dic-02	dic-03	dic-04
Total	15.787	16.776	20.045	20.647	19.704
Bancos Residentes (6)	2.606	154	970	1.051	1.043
Bonos Plan Financiero 1992	1.087	58	449	435	393
Bonos Globales	1.177	82	516	611	644
Bonos de Dinero Nuevo	-	-	-	-	-
Euronotas	341	14	4	5	5
AFJP (7)	10.119	14.278	16.074	16.972	16.415
Bonos Plan Financiero 1992	15	12	392	153	2
Bonos Globales	7.984	12.864	14.304	15.764	15.495
Euronotas Gobierno Provincial	826	835	736	529	452
Euronotas Gobierno Nacional	1.295	567	642	527	466
Compañías de Seguro (7)	1.774	1.627	1.596	1.800	1.928
Bonos Plan Financiero 1992	88	68	28	16	8
Bonos Globales	1.443	1.474	1.540	1.729	1.864
Euronotas	244	85	28	55	56
Sector Público no Financiero y BCRA	1.288	573	1.169	776	272
Bonos Plan Financiero 1992	1.170	243	263	60	5
Bonos Globales	117	329	906	716	267
Euronotas Gobierno Nacional	-	-	-	-	-
Fondos Comunes de Inversión	...	145	236	47	46
Bonos Plan Financiero 1992	...	24	39	11	7
Bonos Globales	...	109	180	33	40
Euronotas Gobierno Nacional	...	12	17	3	-

(1) "*" datos provisorios.

(2) (-) representa valor cero.

(3) Los ceros representan cifras menores a U\$S 500.000.

(4) La suma de los parciales puede no coincidir con el total debido al redondeo de las cifras.

(5) A valor nominal residual. Incluye capitalización de intereses.

(6) Cifras estimadas por la DNCI.

(7) Tenencias estimadas a partir de la reversión parcial del canje por préstamos garantizados de noviembre de 2001.

... No disponibles.

Fuente: INDEC.

Cuadro 16: Estimación de la Deuda Externa Bruta por Sector Residente (2) (3) (4) (5)

-Saldos a fin de período en millones de dólares-

	dic-01	mar-11 (1)	jun-11 (1)	sep-11 (1)	dic-11 (1)	mar-12 (1)	jun-12 (1)	sep-12 (1)	dic-12 (1)	mar-13 (1)
Total de Deuda Externa	149.248	133.207	137.702	139.499	140.655	143.590	143.808	141.897	141.296	139.137
Sector Público no Financiero y Banco Central (11) (18)	87.911	70.642	71.421	72.709	73.208	74.012	71.868	70.838	71.434	70.099
Bonos y Títulos Públicos (8) (12)	50.520	45.043	45.319	43.551	41.729	43.396	42.417	41.023	41.594	40.741
Organismos Internacionales (17)	32.197	16.954	17.301	20.512	22.935	22.013	20.881	21.078	21.335	21.132
Acreedores Oficiales	4.332	974	924	850	784	728	724	671	540	464
Bancos Comerciales	610	8	8	2	2	2	2	2	2	2
Proveedores y otros	251	30	29	38	37	135	129	114	114	114
Atrasos (10)	-	7.633	7.840	7.755	7.721	7.738	7.715	7.951	7.850	7.647
Sector Privado no Financiero (6) (13)	44.615	59.354	62.510	62.967	63.520	65.829	68.133	67.623	66.811	66.430
Bonos y Títulos privados	15.157	7.036	6.949	6.844	6.735	6.583	6.697	6.477
Organismos Internacionales (9)	1.135	2.892	2.726	2.628	2.564	2.449	2.388	2.292
Acreedores Oficiales	2.032	1.392	1.365	1.523	1.459	1.273	1.355	1.400
Bancos Participantes	991
Deuda Bancaria Directa	13.804	8.439	8.990	9.189	8.576	8.744	8.734	8.688
Proveedores y Otros	2.141	15.836	18.396	18.776	18.738	19.739	21.467	20.987
Subtotal sin deuda con empresas vinculadas	35.261	35.595	38.425	38.961	38.072	38.788	40.641	39.844
Deudas con empresas vinculadas (14)	9.354	23.759	24.085	24.006	25.448	27.041	27.491	27.779
Sector Financiero (sin Banco Central) (7)	16.723	3.211	3.771	3.823	3.927	3.750	3.807	3.436	3.050	2.607
Bonos y Títulos	5.321	962	1.254	1.245	1.180	1.190	1.178	1.181	1.142	1.128
Líneas de Crédito	7.428	937	1.104	1.198	1.383	1.305	1.405	1.140	924	771
Otras financiaciones	504	104	108	121	125	123	132	162	116	112
Depósitos	1.221	310	379	354	485	353	402	294	489	179
Obligaciones Diversas (15)	2.249	842	871	850	691	710	621	590	310	350
Atrasos	-	56	55	55	63	69	69	69	69	69
ITEM DE MEMORANDUM										
Obligaciones diversas con contrapartida en el activo (16)	1.604	383	724	697	547	540	531	474	208	209

(1) *** datos provisorios.

(2) (-) representa valor cero.

(3) Los ceros representan cifras menores a U\$S 500.000.

(4) La suma de los parciales puede no coincidir con el total debido al redondeo de las cifras.

(5) No incluye intereses devengados no vencidos a la fecha.

(6) A partir de diciembre 2001 los saldos y transacciones de la deuda externa del sector privado no financiero se estiman en función de los resultados del relevamiento de deuda externa privada del BCRA (Comunicación "A" 3.602). Ver mayor detalle de esta revisión en "Revisión de la deuda externa del sector privado no financiero", disponible en el sitio de Internet del INDEC. Las cifras de los 2 últimos trimestres son estimaciones preliminares propias de la DNCI, dado que los resultados del "relevamiento de deuda externa del sector privado" del BCRA se publican con seis meses de rezago.

(7) A partir de marzo de 2002 se excluyó a todas las entidades a las que el BCRA les revocó la autorización para funcionar en 2002. La deuda con el exterior de esas entidades se estima en alrededor de U\$S 1.000 millones.

(8) La línea de Bonos y Títulos Públicos hasta el primer trimestre de 2005 incluía los bonos Par y Discount (en dólares y marcos alemanes) correspondientes al Plan Financiero 1992, los cuales se encontraban colateralizados por bonos cupón cero del Tesoro de los EEUU. A partir del cuarto trimestre de 2001 incluye préstamos garantizados. A partir del tercer trimestre de 2005 incluye títulos emitidos por el BCRA en poder de no residentes.

(9) A partir del primer trimestre de 2005 incluye Bancos Participantes.

(10) A partir del segundo trimestre de 2005 los atrasos corresponden principalmente a la deuda con acreedores oficiales (Club de París, Eximbank Japón y Banco de España hasta el primer trimestre de 2007) y títulos de gobiernos locales, pendientes de renegociación. Incluye intereses devengados sobre el stock de capital atrasado.

(11) Las cifras de deuda del sector público a partir de junio de 2005 incorporan una estimación de los resultados del canje. Cabe recordar que este saldo corresponde a la porción en poder de no residentes del total de deuda bruta del sector público nacional, que a fines de junio ascendió a U\$S 126.466 millones, más las obligaciones de gobiernos locales estimadas en poder de no residentes. En este sentido la estimación de la disminución de la deuda producto del canje corresponde solamente a la reestructuración de la deuda en poder de no residentes. El efecto sobre el total de la deuda reestructurada puede consultarse en "Deuda del Sector Público Nacional - 2do trimestre de 2005", en la página de la Secretaría de Finanzas del Ministerio de Economía y Finanzas Públicas.

(12) El stock de deuda externa del sector público no financiero incluye, a partir del II trimestre de 2010, una estimación de los efectos del cierre canje de deuda pública realizado a junio del mismo año (Decreto 563/10). La contrapartida de dicha estimación, se refleja como una disminución en el Item de Memorandum por el total de deuda externa no presentada al canje en oportunidad del Decreto 1.735/04.

(13) Los atrasos de capital e interés se encuentran incluidos en los rubros de deuda.

(14) La deuda con empresas vinculadas es neta de los activos con las mismas.

(15) Se incluyen en este rubro, además de otros conceptos, operaciones de pase, compras y ventas al contado a liquidar que reflejan un derecho y una obligación futura que se registran contablemente en rubros del activo y del pasivo por igual monto, el que se consigna al pie del Cuadro 16.

(16) Incluidas en operaciones diversas y en créditos diversos del sector financiero.

(17) Incluye deuda del B.C.R.A.

(18) A la fecha de elaboración de los presentes estados estadísticos, no se disponía de la información del SIGADE correspondiente al 1º trimestre 2013 emitida por la Oficina Nacional de Crédito Público, Subsecretaría de Financiamiento, Secretaría de Finanzas, Ministerio de Economía y Finanzas Públicas.

... No disponibles.

Fuente: INDEC.

Estimación del Balance de Pagos

Cuadro 17: Estimación del Perfil de Vencimientos de la Deuda Externa del Sector Público no Financiero y del B.C.R.A. (1) (2) (3) (4) (9)

-Saldos a fin de período en millones de dólares-

	Stock al 31/03/2013	Atrasos	Corto Plazo				Mediano y Largo Plazo				
			2013		2014		2014		2015	2016 y +	
			II	III	IV	I	II	III	IV		
DEUDA TOTAL	70.099	7.647	2.084	2.961	490	481	513	453	515	6.888	48.068
GOBIERNO NACIONAL	63.222	7.312	2.030	2.906	440	432	470	405	472	5.334	43.421
1. BONOS Y TITULOS PUBLICOS (5) (7)	34.397		32	1.017	2	4	4	5	4	3.592	29.736
2. ORGANISMOS INTERNACIONALES	21.132		1.908	1.879	434	418	463	389	465	1.716	13.459
B.I.D.	10.692		214	248	213	250	212	223	216	837	8.277
B.I.R.F.	5.558		183	158	162	148	171	147	177	680	3.731
FONPLATA	59		1	4	1	4	1	4	1	11	31
CAF	1.899		53	13	56	15	76	15	68	183	1.420
OTROS (8)	2.924		1.457	1.455	2	-	2	-	2	5	-
3. ACREEDORES OFICIALES	365		76	10	3	10	3	10	3	26	224
Club de París	-		-	-	-	-	-	-	-	-	-
Otros Bilaterales	365		76	10	3	10	3	10	3	26	224
4. BANCOS COMERCIALES	2		0	0	0	0	0	0	0	0	1
5. PROVEEDORES Y OTROS	14		14	-	-	-	-	-	-	-	-
6. ATRASOS (6)	7.312	7.312									
GOBIERNOS LOCALES	6.878	335	54	55	50	48	43	48	43	1.554	4.647
1. TITULOS PUBLICOS	6.344		44	44	44	37	37	37	37	1.520	4.541
2. ACREEDORES OFICIALES	99		6	7	2	7	1	7	1	15	54
3. BANCOS COMERCIALES	-		-	-	-	-	-	-	-	-	-
4. PROVEEDORES Y OTROS	100		4	4	4	4	4	4	4	18	52
5. ATRASOS (6)	335	335									

(1) *** datos provisorios.

(2) (-) representa valor cero.

(3) Los ceros representan cifras menores a U\$S 500.000.

(4) La suma de los parciales puede no coincidir con el total debido al redondeo de las cifras.

(5) Incluye la estimación de Préstamos Garantizados y de Letras y Notas del B.C.R.A.

(6) Incluye intereses devengados sobre el stock de capital atrasado.

A partir del segundo trimestre de 2005 los atrasos de intereses incluidos corresponden principalmente a la deuda con acreedores oficiales (Club de París, Eximbank Japón y Banco de España hasta el primer trimestre de 2007 en que se reestructura su deuda)

(7) El stock de deuda externa del sector público no financiero incluye, a partir del segundo trimestre de 2010, una estimación de los efectos del cierre canje de deuda pública realizado a Junio del mismo año (Decreto 563/10). La contrapartida de dicha estimación se refleja como una disminución en el ítem de Memorandum por el total de deuda externa no presentada al canje en

(8) Incluye deuda del B.C.R.A.

(9) A la fecha de elaboración de los presentes estados estadísticos, no se disponía de la información del SIGADE correspondiente al 1º trimestre 2013 emitida por la Oficina Nacional de Crédito Público, Subsecretaría de Financiamiento, Secretaría de Finanzas, Ministerio de Economía y Finanzas Públicas.

... No disponibles.

Fuente: INDEC.

Cuadro 18: Estimación del perfil de vencimientos de la Deuda Externa del Sector Privado no Financiero (1) (2) (3) (4) (5)

-Saldos a fin de período en millones de dólares-

	Stock al 31/03/2013	Capital exigible (6)	Corto Plazo	Mediano y Largo Plazo					
				12-24 meses	24-36 meses	36-48 meses	48-60 meses	60-72 meses	72 meses y +
DEUDA EXTERNA DEL SECTOR PRIVADO NO FINANCIERO	66.430	20.102	29.493	4.187	2.407	2.522	2.796	1.194	3.727

(1) "*" datos provisorios.

(2) (-) representa valor cero.

(3) Los ceros representan cifras menores a U\$S 500.000.

(4) La suma de los parciales puede no coincidir con el total debido al redondeo de las cifras.

(5) En base a los resultados del relevamiento de la deuda externa privada del BCRA.

(6) Incluye cuotas vencidas pendientes de cancelación, deuda que se tornó exigible por la aplicación de cláusulas de aceleración por incumplimientos y deuda por operaciones en cuenta corriente sin vencimiento específico o "a la vista".

... No disponibles.

Fuente: INDEC.

Cuadro 19: Estimación del perfil de vencimientos de la Deuda Externa del Sector Financiero (1) (2) (3) (4)

-Saldos a fin de período en millones de dólares-

	Stock al 31/03/2013	Capital exigible (5)	Corto Plazo	Mediano y Largo Plazo					
				12-24 meses	24-36 meses	36-48 meses	48-60 meses	60-72 meses	72 meses y +
Total	2.607	365	926	146	34	209	103	467	358
Depósitos	179	-	172	3	1	1	1	-	-
Lineas de crédito	771	53	523	14	8	9	6	153	5
Bonos y títulos	1.128	4	94	99	-	190	96	314	331
Organismos internacionales	112	0	45	29	25	9	1	-	4
Obligaciones diversas (6)	350	239	92	0	-	-	-	-	18
Atrasos	69	69	-	-	-	-	-	-	-

(1) "*" datos provisorios.

(2) (-) representa valor cero.

(3) Los ceros representan cifras menores a U\$S 500.000.

(4) La suma de los parciales puede no coincidir con el total debido al redondeo de las cifras.

(5) Incluye cuotas vencidas pendientes de cancelación, deuda que se tornó exigible por la aplicación de cláusulas de aceleración por incumplimientos y deuda por operaciones en cuenta corriente sin vencimiento específico o "a la vista".

(6) Se incluyen en este rubro, además de otros conceptos, operaciones de pase así como también compras y ventas al contado a liquidar que reflejan un derecho y una obligación futura y que se registran contablemente en rubros del activo y del pasivo.

... No disponibles.

Fuente: INDEC.

Cuadro 20: Stock de Inversión Extranjera Directa en Argentina (2) (3) (4)
-Saldos a fin de período en millones de dólares-

	Sector	Sector Privado No Financiero		Total SPNF	Total
	Financiero (5)	Deuda con empresas vinculadas (7)	Capital (6)		
A fines de					
1991	1.334	607	9.583	10.190	11.524
1992	1.393	977	13.933	14.910	16.303
1993	1.748	1.229	15.544	16.772	18.520
1994	1.955	1.615	18.858	20.473	22.428
1995	2.528	2.316	23.147	25.463	27.991
1996	3.001	3.809	26.747	30.556	33.557
1997	4.507	4.913	32.593	37.506	42.013
1998	5.671	5.705	36.421	42.126	47.797
1999	6.403	7.274	48.249	55.523	61.926
2000	7.205	8.354	52.041	60.396	67.601
2001	7.012	9.354	52.633	61.987	68.999
Cambio de serie					
2001	7.012	19.938	52.553	72.491	79.504
2002	2.610	16.046	24.490	40.536	43.146
2003	2.934	14.806	30.522	45.328	48.262
2004	2.436	15.610	34.461	50.071	52.507
2005	2.763	14.445	37.931	52.376	55.139
2006	3.044	13.977	43.232	57.209	60.253
2007	3.376	16.652	47.546	64.198	67.574
2008	3.668	21.481	51.918	73.398	77.066
2009	4.124	19.410	56.338	75.748	79.871
2010	4.353	22.804	61.298	84.102	88.455
2011 (1)	5.049	25.448	68.444	93.892	98.941
2012 (1)	5.755	27.779	78.685	106.464	112.219

(1) *** datos provisorios.

(2) (-) representa valor cero.

(3) Los ceros representan cifras menores a U\$S 500.000.

(4) La suma de los parciales puede no coincidir con el total debido al redondeo de las cifras.

(5) A valor contable.

(6) Estimaciones a valor contable hasta 2005. A partir del año 2006, las estimaciones se realizan en base a información contable parcial disponible.

7) Los saldos y transacciones de la deuda externa del sector privado no financiero han sido estimados a partir de diciembre 2001 en función de los resultados del relevamiento de deuda externa privada del BCRA (Comunicación "A" 3.602). Ver mayor detalle de esta revisión en la nota metodológica "Revisión de la deuda externa del sector privado no financiero", disponible en el sitio de Internet del INDEC. Las cifras de los 2 últimos trimestres son estimaciones preliminares propias de la DNCI, dado que los resultados del "Relevamiento de Deuda Externa del Sector Privado" del BCRA se publican con seis meses de rezago.

... No disponibles.

Fuente: INDEC.

Estimación del Balance de pagos

Cuadro 21: Anexo: Flujos de atrasos por sector y concepto (2) (3) (4)

-En millones de dólares-

	2002	2003	2004	2005	2006	2007	2008	2009	2010	2011 (1)	Año 2012 (1)					2013 (1)
	Total	Total	Total	Total	Total	Total	Total	Total	Total	Total	I	II	III	IV	Total	I
Sector Público no Financiero y BCRA (9)	8.117	11.458	15.291	4.494	-871	-59	840	297	-7.284	265	60	55	9	7	131	8
Gobierno Nacional y empresas	7.471	10.568	14.283	3.767	988	-58	834	293	-7.288	261	59	54	8	6	127	7
Atrasos de capital	3.672	6.136	9.360	3.146	690	-163	577	76	-5.326	52	8	4	5	4	21	4
Inversión de cartera (8)	942	5.384	8.357	2.200	-	-	-	-	-5.376	-	-	-	-	-	-	-
Otra inversión (7)	2.730	752	1.004	946	690	-163	577	76	50	52	8	4	5	4	21	4
Atrasos de interés (5)	3.799	4.432	4.922	620	298	105	257	217	-1.962	209	51	50	3	3	106	3
Inversión de cartera (8)	2.526	4.139	4.645	330	-	-	-	-	-2.159	-	-	-	-	-	-	-
Otra inversión (7)	1.273	292	277	290	298	105	257	217	197	209	51	50	3	3	106	3
Gobiernos locales	645	890	1.009	727	-1.859	-1	6	3	4	4	1	1	1	1	4	1
Atrasos de capital	382	625	707	446	-1.491	-4	2	0	0	0	-	0	-	0	0	-
Inversión de cartera	365	615	706	446	-1.491	-4	2	0	0	0	-	0	-	0	0	-
Otra inversión	18	11	0	-	-	-	-	-	-	-	-	-	-	-	-	-
Atrasos de interés (5)	263	265	302	281	-368	3	4	3	4	4	1	1	1	1	4	1
Inversión de cartera	252	256	302	281	-368	3	4	3	4	4	1	1	1	1	4	1
Otra inversión	11	9	0	0	-	-	-	-	-	-	-	-	-	-	-	-
Sector Privado no Financiero (6)	726	621	257	-33	591	-144	-47	-10	29	-443	-2	12	-89
Atrasos de interés	726	621	257	-33	591	-144	-47	-10	29	-443	-2	12	-89
Sector Financiero	647	773	-1.235	-119	13	16	-	-	-	-	-	-	-	-	-	-
Atrasos de capital	567	777	-1.205	-106	-	-	-	-	-	-	-	-	-	-	-	-
Atrasos de interés	80	-4	-30	-13	13	16	-	-	-	-	-	-	-	-	-	-
Item de memorandum: Total de atrasos de interés (8)	4.868	5.314	5.452	856	-648	-20	214	210	-1.929	-231	49	63	-85	4	30	4

(1) *** datos provisorios.

(2) (-) representa valor cero.

(3) Los ceros representan cifras menores a U\$S 500.000.

(4) La suma de los parciales puede no coincidir con el total debido al redondeo de las cifras.

(5) Incluye intereses devengados sobre el stock de capital atrasado. A partir del segundo trimestre de 2005 se incluyen los atrasos de intereses correspondientes principalmente a la deuda con acreedores oficiales y títulos de gobiernos locales pendientes de renegociación; ver nota del Cuadro 1.

(6) Se incluyen estimaciones propias de la deuda externa para los dos últimos trimestres, dado que los resultados del "Relevamiento de Deuda Externa del Sector Privado" del BCRA se publican con seis meses de rezago.

(7) En el primer trimestre de 2007 la cancelación de atrasos con contrapartida en el desembolso en acreedores oficiales corresponde a la reestructuración de la línea de crédito que España concedió a Argentina en 2001.

(8) El stock de deuda externa del sector público no financiero incluye, a partir del segundo trimestre de 2010, una estimación de los efectos del cierre del canje de deuda pública realizado a junio de ese año (Decreto 563/10). La contrapartida de dicha estimación, se refleja como una disminución en el Item de Memorandum por el total de deuda externa no presentada al canje en oportunidad del Decreto 1735/04.

(9) A la fecha de elaboración de los presentes estados estadísticos, no se disponía de la información del SIGADE correspondiente al 1º trimestre 2013 emitida por la Oficina Nacional de Crédito Público, Subsecretaría de Financiamiento, Secretaría de Finanzas, Ministerio de Economía y Finanzas Públicas.

... No disponibles.

Fuente: INDEC.

ITEM DE MEMORANDUM
ESTIMACIÓN DE LA DEUDA EXTERNA DEL SECTOR PÚBLICO NACIONAL
NO PRESENTADA AL CANJE (1) (2) (3) (4) (5)

<i>En millones de dólares</i>	<i>30/06/2012</i>
<i>I. TOTAL DE DEUDA EXTERNA NO PRESENTADA AL CANJE (II+III)</i>	11.061
<i>II. SUBTOTAL DEUDA EXTERNA NO PRESENTADA AL CANJE NO VENCIDA</i>	2.354
<i>III. SUBTOTAL DEUDA EXTERNA NO PRESENTADA AL CANJE VENCIDA</i>	8.706
CAPITAL	4.014
INTERÉS (6)	4.692

(1) "*" datos provisorios.

(2) (-) representa valor cero.

(3) Los ceros representan cifras menores a U\$S 500.000.

(4) La suma de los parciales puede no coincidir con el total debido al redondeo de las cifras.

(5) El stock de deuda externa del sector público no financiero incluye, a partir del II trimestre de 2010, una estimación de los efectos del cierre del canje de deuda pública realizado a junio del mismo año (Decreto 563/10). La contrapartida de dicha estimación, se refleja como una disminución en el Item de Memorandum por el total de deuda externa no presentada al canje en oportunidad del Decreto 1.735/04.

Al momento de la elaboración de esta presentación no se disponía del "Informe de Deuda Pública del III Trimestre de 2012" con los stocks de la misma.

(6) Resulta relevante recordar que para aquella deuda elegible que sí fuera presentada al canje, no se reconocieron los intereses devengados e impagos con posterioridad al 31-12-01.

Fuente: INDEC.