



REPÚBLICA ARGENTINA
MINISTERIO DE ECONOMÍA Y FINANZAS PÚBLICAS
INSTITUTO NACIONAL DE ESTADÍSTICA Y CENSOS

Instituto Nacional
de Estadística
y Censos **indec**

ESTIMACIONES TRIMESTRALES DEL BALANCE DE PAGOS Y DE ACTIVOS Y PASIVOS EXTERNOS DE LA REPUBLICA ARGENTINA

2012 – I, II, III y IV trimestre de 2013



REPÚBLICA ARGENTINA
PRESIDENCIA DE LA NACIÓN
MINISTERIO DE ECONOMÍA Y FINANZAS PÚBLICAS
INSTITUTO NACIONAL DE ESTADÍSTICA Y CENSOS

indec
Instituto Nacional de Estadística y Censos

**ESTIMACIONES TRIMESTRALES DEL
BALANCE DE PAGOS Y DE ACTIVOS
Y PASIVOS EXTERNOS**

2012 – I, II, III y IV trimestre de 2013

© QUEDA HECHO EL DEPÓSITO DE LA LEY 11.723
Buenos Aires, Marzo 2014

PERMITIDA LA REPRODUCCION PARCIAL CON MENCION DE LA FUENTE

**INSTITUTO NACIONAL DE ESTADÍSTICA Y CENSOS
DIRECCION NACIONAL DE CUENTAS INTERNACIONALES**

Hipólito Yrigoyen 250 8° piso of. 838 B, (1310) Bs. As. Tel. 4349-5668 FAX 4349-5663
Internet: http://www.indec.gov.ar/nuevaweb/cuadros/19/balance_4_trim_13.pdf

Estimaciones trimestrales del balance de pagos y de activos y pasivos externos: años 2012 y 2013

Contenido	Pág.	
I	Resultados del balance de pagos del cuarto trimestre de 2013	4
II	Cuadros estadísticos de las estimaciones del balance de pagos	
1	Cuadro Resumen	15
	Aperturas de la cuenta corriente	
2	Exportaciones e importaciones de bienes	16
3	Servicios	17
4	Renta de la inversión: intereses y utilidades y dividendos	18
	Aperturas de la cuenta financiera por sector residente	
5a	Sector bancario: Banco Central de la República Argentina	19
5b	Sector bancario: otras entidades financieras	20
6	Sector público no financiero	21
6a	Sector público no financiero: títulos colocaciones	22
6b	Sector público no financiero: títulos amortizaciones	23
7	Sector privado no financiero	24
8a	Préstamos de Organismos Internacionales (ingresos)	25
8b	Préstamos de Organismos Internacionales (egresos)	26
8c	Composición de los préstamos del BID y BIRF por destino del financiamiento	27
	Aperturas de la cuenta financiera por concepto	
9	Inversiones directas	28
10	Inversiones en cartera y otras operaciones	29
11	Otras inversiones	30
III	Cuadros estadísticos de las estimaciones de activos y pasivos	
12	Activos de reservas internacionales	31
13	Activos en el exterior del sector privado financiero y no financiero	32
14	Deuda del Gob Nacional por título post canje. Desagregación por residencia tenedor	33
15	Deuda externa bruta por sector residente	34
16	Perfil de vencimientos de la deuda externa del sector público no financiero y BCRA	35
17	Perfil de vencimientos de la deuda externa del sector privado no financiero	36
18	Perfil de vencimientos de la deuda externa del sector financiero	37
19	Stock de inversiones directas en el país	38
20	Composición de atrasos	39
	Item de memorandum:	
	Deuda externa del sector público nacional no presentada al canje	40

Nota: El calendario anticipado de publicaciones se encuentra disponible en Internet: <http://www.indec.gov.ar> en solapa servicios. La fecha prevista de publicación de las Estimaciones Trimestrales del Balance de Pagos del primer trimestre de 2014 es el próximo 23 de junio de 2014.

Resultados del balance de pagos del cuarto trimestre de 2013 ¹ ²

Cuenta corriente: Déficit en el trimestre de U\$S 1.721 millones.

Cuenta financiera: Egreso neto en el trimestre de U\$S 1.880 millones.

Variación de reservas internacionales³: Reducción en el trimestre de U\$S 3.945 millones.

Introducción

En el cuarto trimestre de 2013 la cuenta corriente registró un déficit de U\$S 1.721 millones. La balanza comercial de bienes y servicios fue superavitaria en U\$S 1.343 millones, en tanto que la cuenta rentas presentó un déficit de U\$S 2.606 millones, del cual el 77% correspondió al débito de la renta de inversión extranjera directa.

La cuenta financiera presentó en el trimestre un egreso neto de U\$S 1.880 millones, correspondiendo al sector privado no financiero U\$S 3.115 millones, al sector financiero U\$S 93 millones y al sector público no financiero y BCRA un ingreso neto de U\$S 1.327 millones.

Las reservas internacionales del BCRA disminuyeron en el trimestre en U\$S 3.945 millones por efecto de las transacciones del balance de pagos.

Principales resultados del balance de pagos - millones de dólares -

	2012					2013				
	I	II	III	IV	Total	I	II	III	IV	Total
Cuenta Corriente	-1.231	1.226	710	-658	48	-2.448	889	-1.051	-1.721	-4.330
Cuenta Financiera	1.663	-51	-1.468	-817	-673	456	-2.708	-1.766	-1.880	-5.899
Reservas Internacionales del BCRA	670	-699	-1.726	-1.549	-3.305	-2.583	-2.711	-2.585	-3.945	-11.824
Errores y Omisiones	236	-1.896	-997	-71	-2.727	-591	-893	201	-344	-1.627

¹ Las estimaciones del balance de pagos incorporan los resultados del canje de deuda pública a partir del segundo trimestre de 2005, lo cual tiene efectos en el saldo de la cuenta corriente y de la cuenta financiera. Cabe aclarar que las estimaciones del balance de pagos a partir del segundo trimestre de 2005 no incluyen intereses devengados sobre la deuda en títulos del gobierno nacional (con no residentes) no ingresada al canje.

Las "unidades vinculadas al PBI" emitidas en el canje de deuda se tratan en el balance como un instrumento financiero derivado; por lo tanto su pago, de corresponder, se registra en la cuenta financiera en el cuarto trimestre del año, y su valor de mercado se incluye en la Posición de Inversión Internacional como un pasivo financiero contingente que no constituye deuda.

En el II trimestre de 2010 se incorporaron estimaciones de los flujos generados por el cierre del canje de Deuda Pública realizado a junio de 2010 (Decreto 563/10). Los efectos más importantes se registraron en la cuenta financiera, en colocaciones al valor de emisión de los nuevos títulos Par y Discount y su contrapartida se ve reflejada en cancelaciones de atrasos.

También se incluyó una estimación del pago de las capitalizaciones de intereses y de la colocación del bono Global 2017.

El stock de deuda externa del sector público no financiero incluye, a partir del segundo trimestre de 2010, una estimación de los efectos del cierre del canje de deuda pública realizado en junio del mismo año (Decreto 563/10). La contrapartida de dicha estimación se refleja como una disminución en el ítem de Memorandum por el total de deuda externa no presentada al canje en oportunidad del Decreto 1735/04.

El 23/09/2013 se publicó en el Boletín Oficial la Ley 26.886 que suspendió la vigencia de los artículos 2º, 3º y 4º de la Ley 26.017, hasta tanto el Congreso de la Nación declare terminado el proceso de reestructuración de los Títulos Públicos alcanzados por la referida norma. De esta manera se reabre el canje de deuda que continúa figurando en el ítem de Memorandum, ya que al cierre del cuarto trimestre no se había materializado el proceso de reestructuración.

A la fecha de elaboración de los presentes estados estadísticos, no se disponía de la información del SIGADE correspondiente al 3º y 4º trimestre 2013 emitida por la Oficina Nacional de Crédito Público, Subsecretaría de Financiamiento, Secretaría de Finanzas, Ministerio de Economía y Finanzas Públicas.

Si bien por la Ley 26.741 debería considerarse una desinversión por cambio de manos de parte del paquete accionario de YPF S.A., hasta tanto el Congreso de la Nación no vote la ratificación del acuerdo indemnizatorio, no se estiman flujos en la cuenta financiera de la balanza de pagos.

² La suma de los parciales puede no coincidir con el total debido al redondeo de las cifras.

³ Variación de las reservas internacionales del BCRA neta del efecto de la valuación de los tipos de cambio.

Principales componentes del balance de pagos del cuarto trimestre 2013 – millones de dólares -

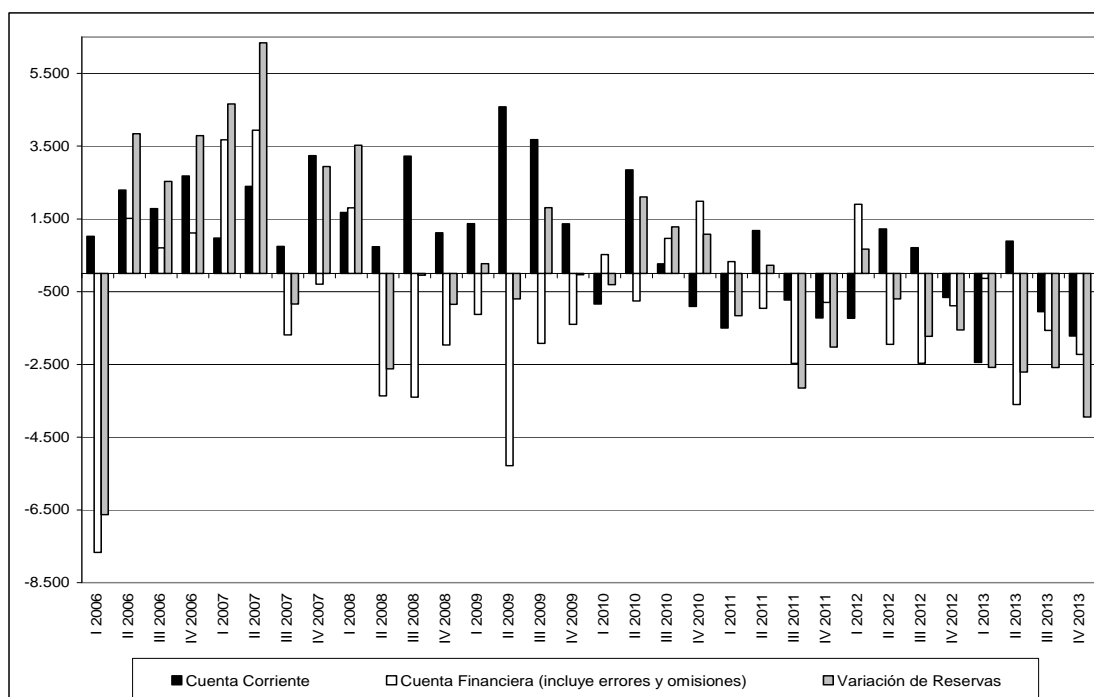

Durante el año 2013 la cuenta corriente registró un déficit de U\$S 4.330 millones. La balanza comercial de bienes y servicios fue superavitaria en U\$S 7.052 millones, en tanto que la cuenta rentas presentó un déficit de U\$S 10.709 millones, del cual el 78% correspondió al débito de la renta de la inversión extranjera directa.

La cuenta financiera registró en 2013 un egreso neto de U\$S 5.899 millones, correspondiendo al sector privado no financiero U\$S 4.928 millones, al sector público no financiero y BCRA U\$S 1.817 millones y al sector privado financiero un ingreso neto de U\$S 846 millones.

Las reservas internacionales del BCRA registraron en el año una disminución de U\$S 11.824 millones por efecto de las transacciones del balance de pagos.

Componentes del balance de pagos

Cuenta corriente

	Cuenta corriente y sus componentes – millones de dólares -			Cuenta corriente y sus componentes – millones de dólares -		
	4to trimestre			año		
	2013	2012	Variación	2013	2012	Variación
Cuenta corriente	-1.721	-658	-1.063	-4.330	48	-4.378
Mercancías	2.621	2.974	-353	12.155	15.372	-3.217
Exportaciones	19.547	19.820	-273	83.026	80.927	2.099
Importaciones	16.926	16.846	80	70.871	65.556	5.315
Servicios	-1.278	-685	-593	-5.103	-3.366	-1.737
Exportaciones	4.039	3.865	174	14.415	15.107	-692
Importaciones	5.317	4.549	768	19.518	18.473	1.045
Rentas de la inversión	-2.591	-2.812	221	-10.652	-11.433	781
Intereses	-748	-781	33	-2.933	-3.188	255
Utilidades y Dividendos	-1.843	-2.031	188	-7.719	-8.245	526
Otras rentas	-16	-16	-	-57	-69	12
Transferencias corrientes	-457	-119	-338	-673	-455	-218

Bienes ⁴

Las exportaciones del cuarto trimestre de 2013 alcanzaron U\$S 19.547 millones, 1% menores a igual período del año anterior debido fundamentalmente a una disminución de 6% de los precios compensada por un aumento de 5% de las cantidades.

Los rubros de exportación con mayores incrementos en 2013 respecto de 2012 fueron el complejo oleaginoso (U\$S 2.770 millones), material de transporte terrestre (U\$S 1.816 millones), pescados y mariscos sin elaborar (U\$S 342 millones), productos lácteos (U\$S 334 millones) y carnes (U\$S 308 millones). Las mayores disminuciones correspondieron a combustible y energía (U\$S 1.631 millones), vehículos de navegación aérea, marítima y fluvial (U\$S 786 millones), minerales metalíferos, escorias y cenizas (U\$S 692 millones), y cereales (U\$S 553 millones).

Variaciones porcentuales de valor, precio y cantidad de las exportaciones - año 2013 respecto a 2012 -

	Valor	Precio	Cantidad
TOTAL	3%	-2%	5%
Productos primarios	1%	2%	0%
Manufacturas de origen agropecuario	9%	1%	8%
Manufacturas de origen industrial	3%	-5%	9%
Combustible y energía	-24%	-7%	-18%

Analizando la evolución de los grandes rubros de exportaciones, considerando para cada período los cuatro últimos trimestres acumulados, a partir de 2003 se observa que a raíz de las políticas de industrialización implementadas se ha verificado un aumento de la participación de las manufacturas de origen industrial (MOI) hasta principios de 2010. En aquel entonces representaban el 26,9% del total exportado y a comienzos de 2010 35,3%. A partir de esa fecha las MOI mantuvieron su alta participación en el total de exportaciones, ubicándose en este momento en el 34,2%, siendo sólo superadas por las manufacturas de origen agropecuario (MOA) que alcanzaron el 36,2%. El total de manufacturas exportadas (MOI más MOA) en la actualidad representa el 70,4% de las exportaciones totales, en tanto que a fines de 2003 representaba sólo el 60%.

Evolución de la participación de las exportaciones clasificadas por grandes rubros, correspondiente a los últimos cuatro trimestres acumulados a cada período

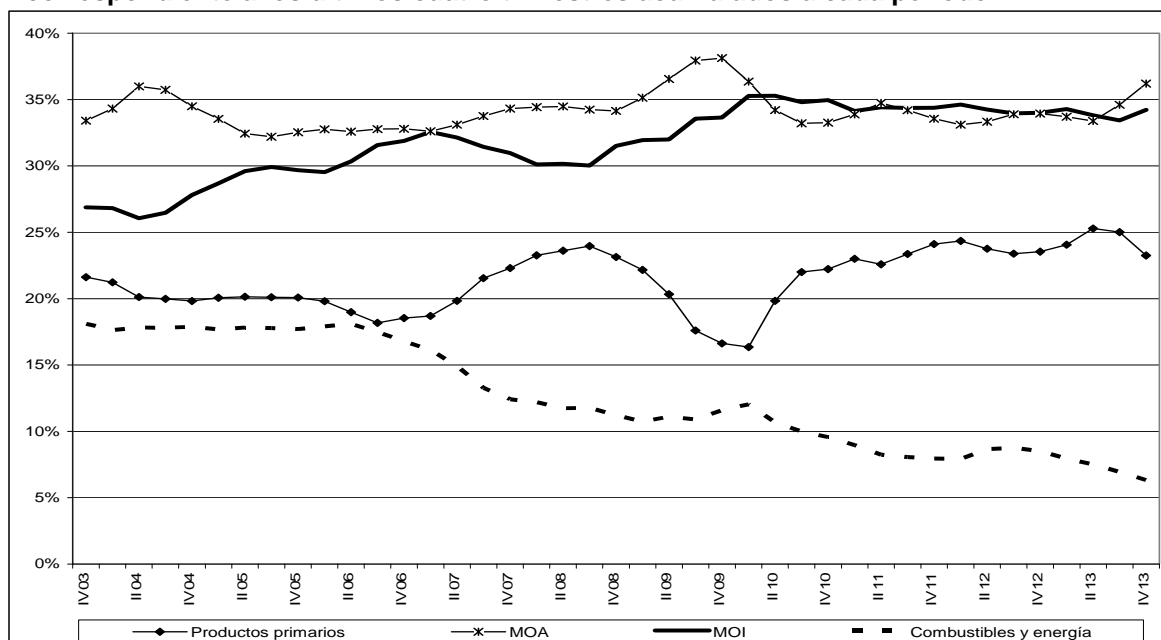

⁴ Las importaciones de bienes en el balance de pagos se registran por su valor FOB (libre a bordo), en tanto que en las "publicaciones de la balanza comercial" se exponen por su valor CIF (Costo, Seguro y Flete).

En el cuarto trimestre de 2013 se registraron importaciones por U\$S 16.926 millones, mostrando respecto de igual período de 2012 un alza de menos de 1%, impulsada por un incremento en los precios de 4% compensado parcialmente por una caída de cantidades de 3%.

En la clasificación de importaciones por sus usos, en el acumulado del año, todos ellos verificaron incrementos respecto de 2012 excepto bienes intermedios, resultando un aumento total del 8%, producto de subas de 4% tanto en precios como en cantidades.

**Variaciones porcentuales de valor, precio y cantidad de las importaciones
- año 2013 respecto de 2012 -**

	Valor	Precio	Cantidad
TOTAL	8%	4%	4%
Bienes de capital	8%	4%	4%
Bienes intermedios	-2%	-1%	-2%
Combustibles y lubricantes	23%	2%	21%
Piezas y accesorios para bienes de capital	7%	3%	4%
Bienes de consumo	3%	6%	-2%
Vehículos automotores de pasajeros	32%	7%	23%

**Exportaciones, importaciones y saldo de la cuenta mercancías
- cuatro trimestres acumulados -**

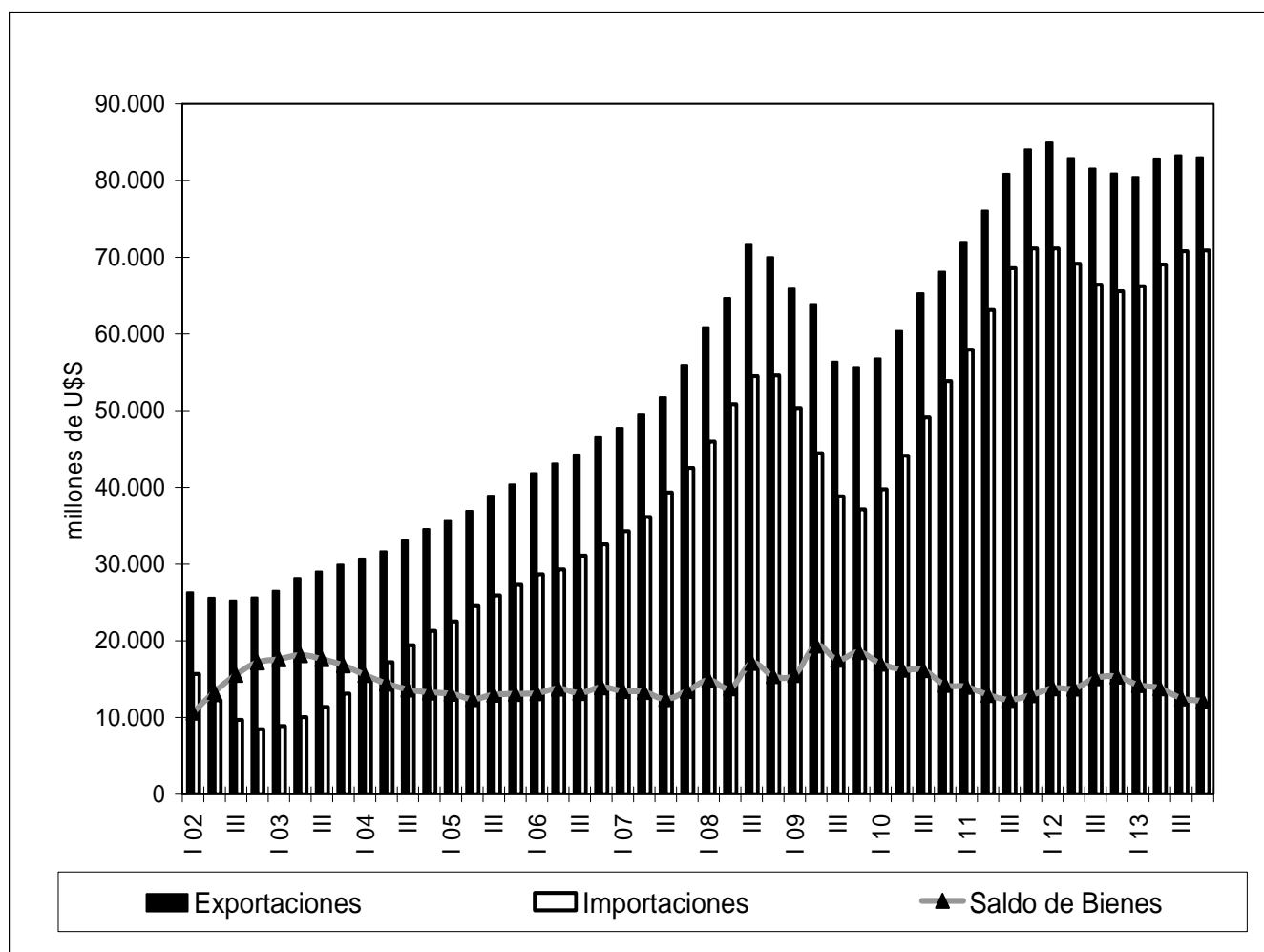

Servicios

En el cuarto trimestre de 2013 la cuenta servicios registró un egreso neto de U\$S 1.278 millones, con un incremento de U\$S 594 millones respecto de igual período del año anterior.

Los ingresos aumentaron en U\$S 174 millones debido principalmente a la cuenta viajes, que aportó U\$S 129 millones a ese incremento.

Los egresos aumentaron en U\$S 768 millones. Las principales cuentas que justifican dicha variación son servicios empresariales, profesionales y técnicos por U\$S 633 millones y viajes por U\$S 101 millones.

En el año 2013 el déficit de la cuenta servicios alcanzó U\$S 5.103 millones, lo que representó un aumento de 52% con respecto al año anterior.

Los ingresos disminuyeron U\$S 692 millones, correspondiendo U\$S 476 millones a la cuenta viajes. También se redujeron los ingresos del rubro servicios empresariales, profesionales y técnicos en U\$S 306 millones y los servicios de informática en U\$S 109 millones, mientras que se observó un aumento de los ingresos de otros servicios relacionados con el transporte en U\$S 186 millones.

Los egresos se incrementaron en U\$S 1.045 millones, debido principalmente a servicios empresariales, profesionales y técnicos (U\$S 411 millones), transportes (U\$S 392 millones) y regalías (U\$S 358 millones), en tanto que la cuenta viajes disminuyó en U\$S 171 millones.

Renta de la inversión⁵

En el trimestre la cuenta renta de la inversión registró egresos netos estimados en U\$S 2.591 millones, mientras que en igual período del año anterior el egreso neto había sido de U\$S 2.812 millones, lo que equivale a una reducción de U\$S 222 millones.

Del total del egreso neto por rentas de la inversión, U\$S 1.843 millones correspondieron al débito neto de utilidades y dividendos que tras el canje de deuda pública del año 2005, presenta la mayor participación en la cuenta (en este trimestre de 71%) y U\$S 748 millones a intereses.

El débito neto estimado en concepto de utilidades y dividendos del trimestre se redujo en U\$S 188 millones respecto a igual período del año anterior, debido principalmente a una disminución del débito.

En el cuarto trimestre de 2013 los egresos netos por intereses se contrajeron en U\$S 34 millones respecto de igual trimestre del año 2012, debido a pequeñas oscilaciones tanto del crédito como del débito.

En el año 2013 la cuenta renta de la inversión registró egresos netos estimados en U\$S 10.652 millones, correspondiendo el 72% al débito neto de utilidades y dividendos y el 28% a intereses.

El coeficiente de la cuenta renta de la inversión (débito neto) en relación a las exportaciones de bienes (acumulado en los últimos cuatro trimestres) se encuentra en la actualidad en 12,8%, muy por debajo del 32% que alcanzara en el año 1999. Esta disminución del coeficiente se origina por un incremento relativo de las exportaciones y la caída del débito neto de intereses vinculado directamente al canje de deuda pública del año 2005.

⁵ En la publicación del primer y cuarto trimestre de 2013, se actualizaron las mediciones de tres años anteriores, con la obtención de nueva información proveniente de la compilación de estados contables de las empresas de inversión extranjera directa.

Rentas de la inversión, intereses y utilidades y dividendos en relación con las exportaciones de bienes

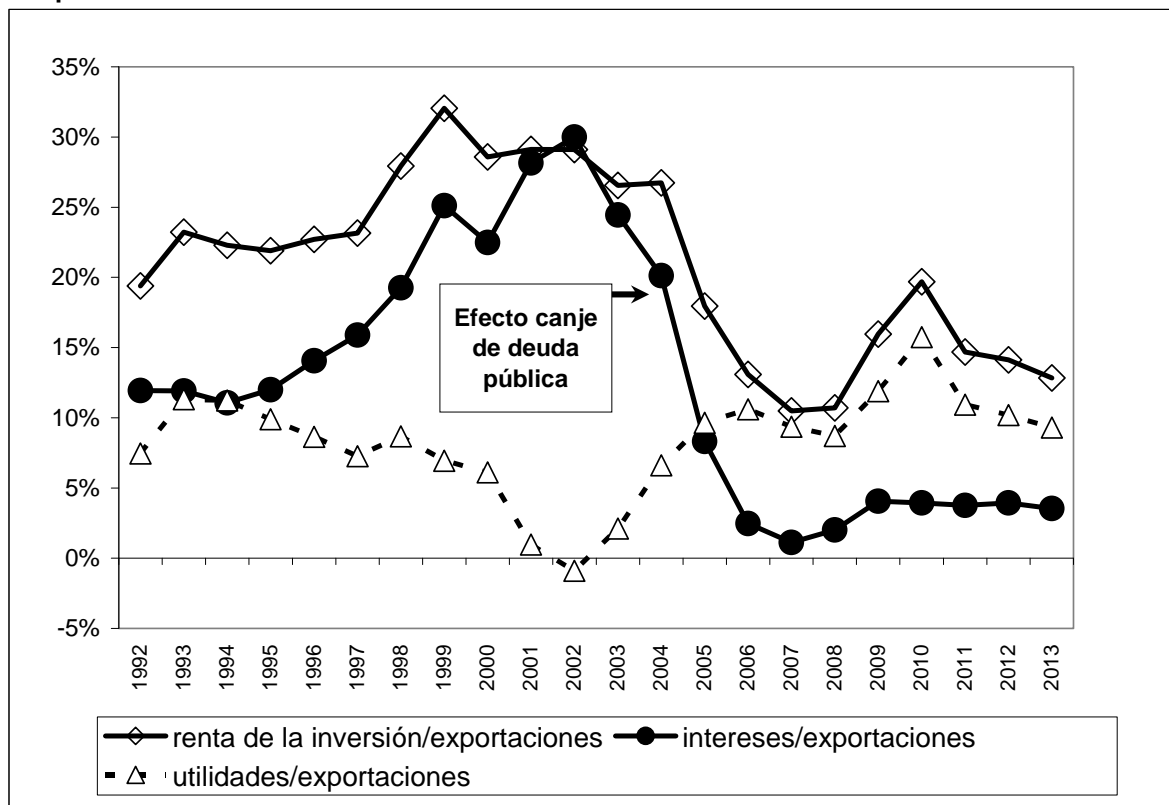

Transferencias corrientes

Se estimó para el cuarto trimestre de 2013 un egreso neto de U\$S 457 millones, con un aumento respecto de igual trimestre del año anterior de U\$S 338 millones. Los ingresos aumentaron U\$S 150 millones impulsados por la suba en el monto de retenciones del impuestos a las ganancias sobre las operaciones de servicios empresariales prestados al exterior, en concordancia con el incremento experimentado por estos servicios en el trimestre. Los egresos lo hicieron en U\$S 488 millones, debido fundamentalmente al pago de las sentencias del CIADI, el tribunal arbitral del Banco Mundial, por un monto de \$ 506 millones.

Para el año 2013 se estimó un egreso neto de U\$S 673 millones, lo que representó un aumento de U\$S 218 millones sobre el acumulado del año 2012.

Cuenta financiera

Para el cuarto trimestre de 2013 se estimó un egreso neto de la cuenta financiera de U\$S 1.880 millones, en tanto que en igual período de 2012 el mismo había alcanzado U\$S 817 millones.

El sector privado no financiero registró egresos netos por U\$S 3.115 millones y el sector financiero sin BCRA por U\$S 93 millones, en tanto que el sector público no financiero y BCRA tuvo ingresos netos por U\$S 1.327 millones.

Para el año 2013 se estimó un egreso neto de la cuenta financiera de U\$S 5.899 millones, frente a un déficit de U\$S 673 millones en el año 2012. Tanto el sector público no financiero y BCRA como el privado no financiero registraron egresos netos por U\$S 1.817 millones y U\$S 4.928 millones respectivamente, en tanto que el sector financiero mostró ingresos netos por U\$S 846 millones.

Sector público no financiero y BCRA

En el trimestre el sector público no financiero y BCRA registró ingresos netos por U\$S 1.327 millones. Las operaciones del BCRA originaron en el trimestre ingresos netos por U\$S 200 millones. Por su parte, el Gobierno Nacional colocó Bonar X por U\$S 442 millones y Boden 2015 por U\$S 127 millones, de los cuales U\$S 506 millones fueron entregados como forma de pago de la sentencia del CIADI.

El sector público no financiero concluyó el año 2013 con un ingreso neto de sólo U\$S 183 millones, ya que las colocaciones del cuarto trimestre compensaron parcialmente las amortizaciones de Bonar VII del tercer trimestre. El BCRA mantuvo el egreso neto del año 2012 (U\$S 2.000 millones).

Las operaciones con organismos internacionales del sector público no financiero sin BCRA incluyendo empresas públicas, originaron en el trimestre ingresos netos de capital por U\$S 673 millones, consecuencia de desembolsos por U\$S 1.106 millones y amortizaciones por U\$S 433 millones. Si se considerara la totalidad de los intereses devengados (U\$S 140 millones), el saldo con organismos internacionales fue positivo en U\$S 534 millones.

Los flujos acumulados del año 2013 muestran un ingreso neto de capital por U\$S 1.059 millones, que descontados los intereses determinan un ingreso neto de U\$S 504 millones.

Flujo neto con organismos internacionales del sector público no financiero sin BCRA - millones de dólares -

	Año 2012					Año 2013				
	I	II	III	IV	Total	I	II	III	IV	Total
Amortizaciones	402	470	405	537	1.813	395	453	426	433	1.707
Desembolsos	475	345	596	790	2.206	287	739	634	1.106	2.766
Flujo Neto s/ Int	74	-125	191	254	393	-108	286	208	673	1.059
Intereses	118	131	115	125	489	127	138	150	140	555
Flujo Neto c/ Int	-44	-256	76	129	-96	-235	148	57	534	504

Evolución del sector público financiero y no financiero

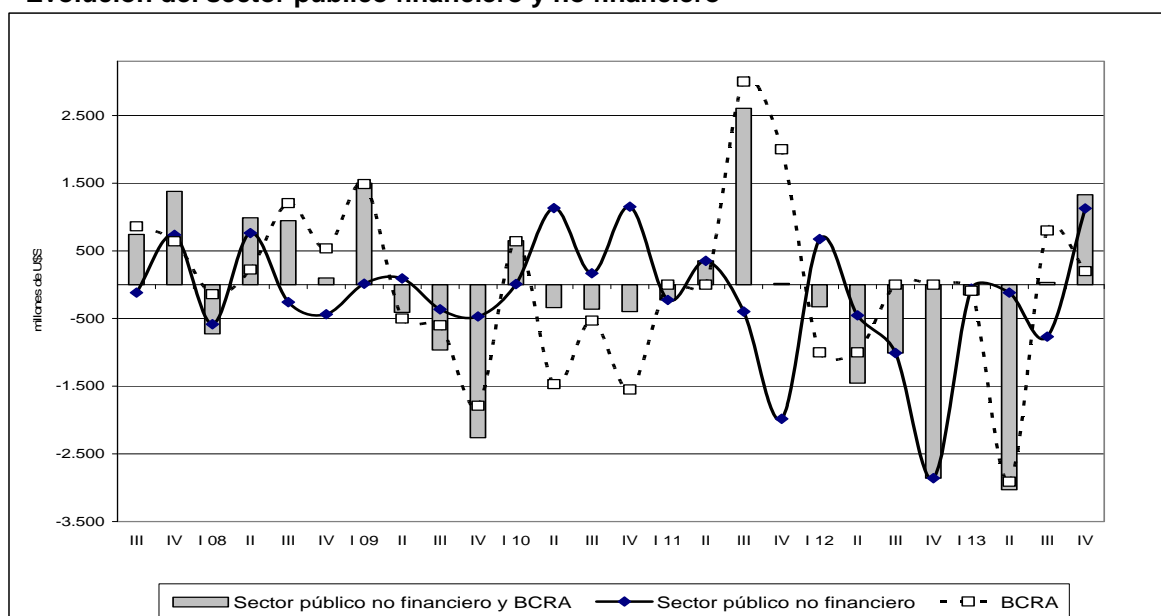

Sector privado no financiero

En el cuarto trimestre de 2013 los egresos netos del sector ascendieron a U\$S 3.115 millones, en tanto que en igual período del año anterior la cuenta había registrado un ingreso neto de U\$S 1.907 millones. La variación fue de U\$S 5.022 millones. Los egresos se debieron principalmente a amortizaciones de deuda y formación de activos. Los ingresos más importantes se originaron en los flujos de inversión extranjera directa y por deudas con proveedores.

Los flujos del sector privado no financiero pasaron de un ingreso neto de U\$S 4.624 millones en el año 2012 a un egreso neto de U\$S 4.928 en el año 2013, con una variación de U\$S 9.552 millones. La formación de activos externos participó en la diferencia en U\$S 2.896 millones (de los cuales el 8% correspondió a inversión directa en el exterior) y la disminución de pasivos en U\$S 5.677 millones, representando la inversión extranjera directa guarismos cercanos al 50% de dicha variación.

Sector financiero sin BCRA

El sector registró en el trimestre un egreso neto de U\$S 93 millones, en tanto que en igual período del año anterior se había estimado un ingreso neto de U\$S 135 millones, resultando una variación de U\$S 228 millones.

El ingreso neto acumulado del año 2013 alcanzó los U\$S 846 millones, lo que representó un incremento de U\$S 495 millones, participando en dicho aumento, el ingreso neto por activos de U\$S 210 millones y por pasivos de U\$S 285 millones.

Saldo de la cuenta financiera + errores y omisiones; saldo del sector público no financiero + BCRA; saldo del sector privado (financiero y no financiero) + errores y omisiones - millones de dólares

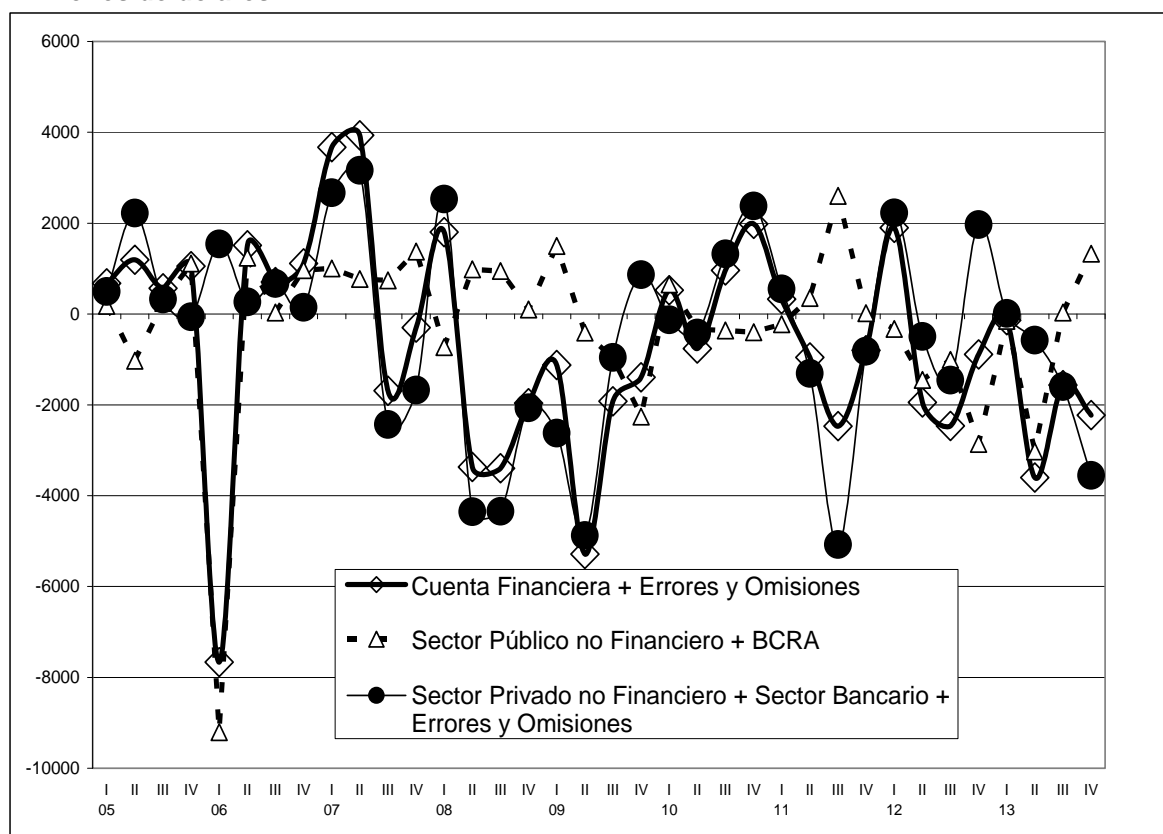

Deuda externa

La deuda externa bruta total a fines de diciembre de 2013 se estimó en U\$S 137.613 millones, con una disminución de U\$S 745 millones respecto del trimestre anterior.

La deuda del sector público no financiero y BCRA se incrementó en el trimestre en U\$S 1.819 millones, debido principalmente a colocaciones de bonos y títulos (Bonar X por U\$S 442 millones, Boden 2015 por U\$S 127 millones) y a desembolsos de organismos internacionales. La deuda del sector privado no financiero se estimó en el trimestre en U\$S 64.839 millones, mostrando una disminución de U\$S 2.757 millones respecto del trimestre anterior. La deuda del sector financiero sin BCRA aumentó en U\$S 192 millones fundamentalmente por mayores pasivos de la cuenta líneas de crédito.

Durante el año 2013 la deuda externa bruta total disminuyó en U\$S 4.611 millones respecto del saldo a diciembre de 2012. El sector público no financiero y BCRA aportó a la disminución U\$S 1.949 millones, U\$S 770 millones correspondieron a títulos y U\$S 940 millones a cancelaciones netas con Organismos Internacionales. El sector privado no financiero contribuyó a la disminución en U\$S 2.322 millones y el sector financiero sin BCRA en U\$S 341 millones.

Deuda externa total, deuda externa garantizada del sector público no financiero, PBI en dólares corrientes y cocientes de ambas deudas sobre PBI

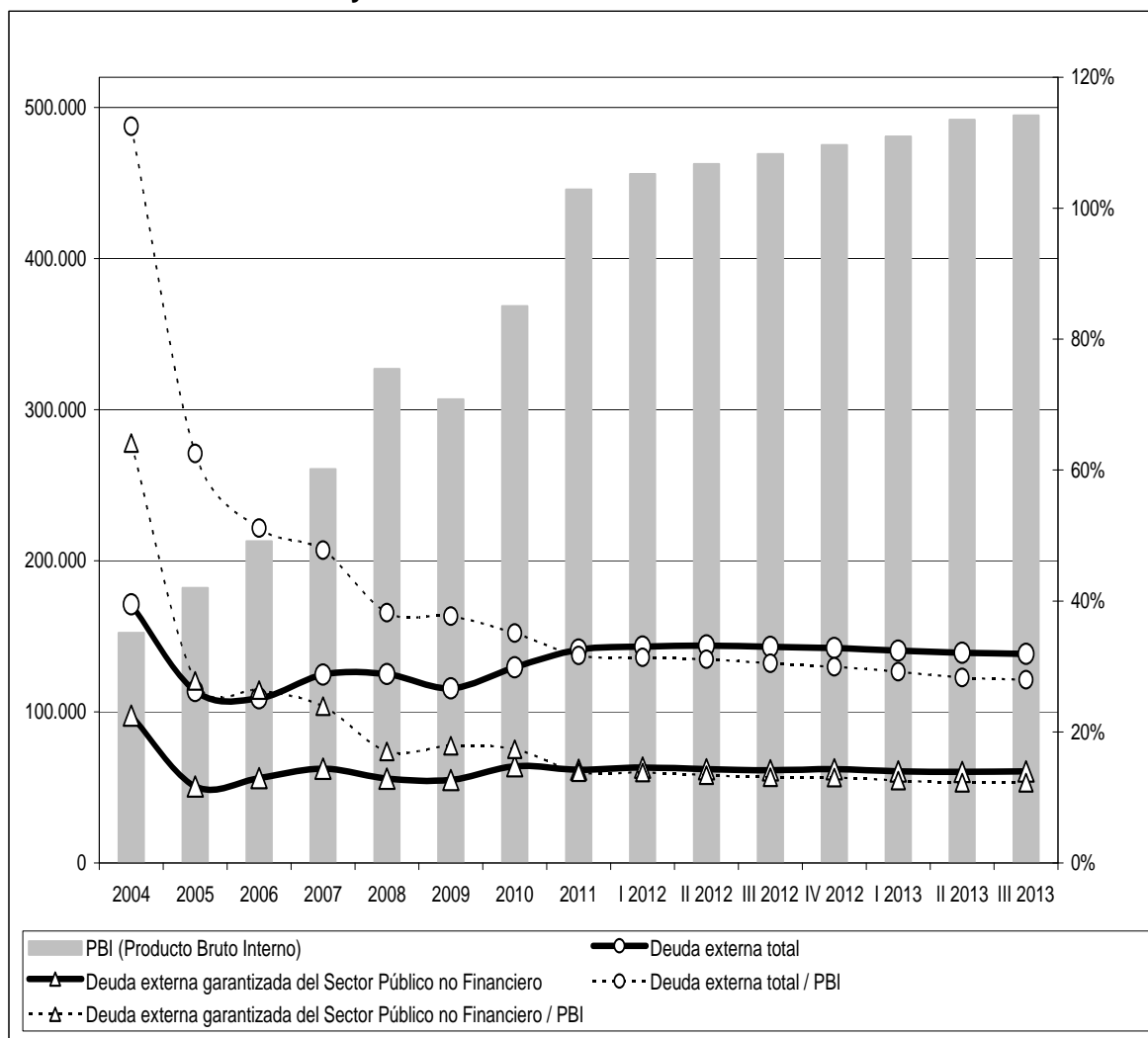

El gráfico deuda externa y PBI en dólares corrientes muestra, a partir de 2005 con el canje de la deuda pública implementado por el Gobierno Nacional, que el coeficiente "Deuda Externa total / PBI" se redujo

significativamente, pasando de un valor mayor al 100%, al 63% a fines de ese año. El crecimiento del PBI registrado con posterioridad, acompañado por las políticas de desendeudamiento externo, continuó reduciendo dicha relación hasta ubicarla en el 28% en el tercer trimestre de 2013 (último dato de PBI en dólares publicado por la Dirección Nacional de Programación Macroeconómica del Ministerio de Economía y Finanzas Públicas a la fecha de elaboración del presente informe). De considerar exclusivamente la deuda externa garantizada del sector público no financiero, que en el tercer trimestre de 2013 representa el 44% de la deuda externa total, esta relación disminuye significativamente alcanzando sólo el 12% del PBI.

Deuda externa total, deuda externa garantizada del sector público no financiero, exportaciones de bienes (4 trimestres acumulados) y cociente entre dichas variables

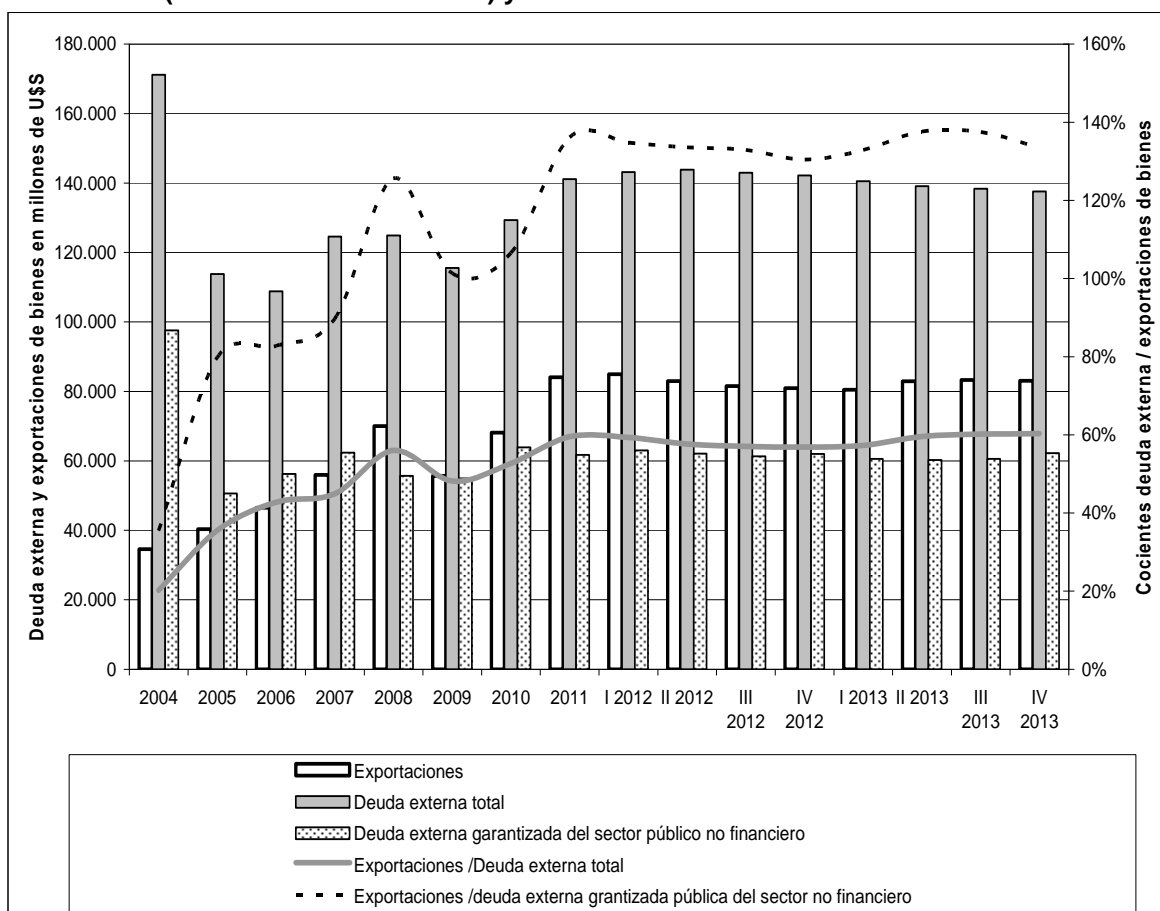

Con el canje de deuda pública externa en el segundo trimestre de 2005, comentado en el párrafo anterior, la deuda externa total se redujo significativamente, pasando de representar 4,7 años de exportaciones a 3,2 años. El coeficiente se ha reducido aún más en los períodos siguientes debido al fuerte crecimiento de las exportaciones vis a vis el bajo crecimiento de la deuda externa total y disminución de la misma en algunos períodos (años 2006, 2009 y los últimos seis trimestres a la fecha de publicación), producto en buena medida de la política de desendeudamiento del sector público no financiero. En la actualidad la deuda externa total representa 20 meses de exportaciones.

Por su parte, si se toma para el cálculo únicamente la deuda garantizada del sector público no financiero, el coeficiente al cuarto trimestre de 2013 se reduce a menos de 9 meses de exportaciones.

Reservas internacionales del BCRA

A fines de diciembre de 2013 las reservas internacionales del BCRA sumaron U\$S 30.600 millones, con una reducción respecto del trimestre anterior de U\$S 4.141 millones. Las operaciones del balance de pagos

implicaron una reducción de reservas por U\$S 3.945 millones, en tanto que los cambios de paridades entre las principales monedas las redujeron en U\$S 196 millones.

Reservas internacionales del BCRA, deuda externa total, deuda externa garantizada del sector público no financiero y cociente entre dichas variables

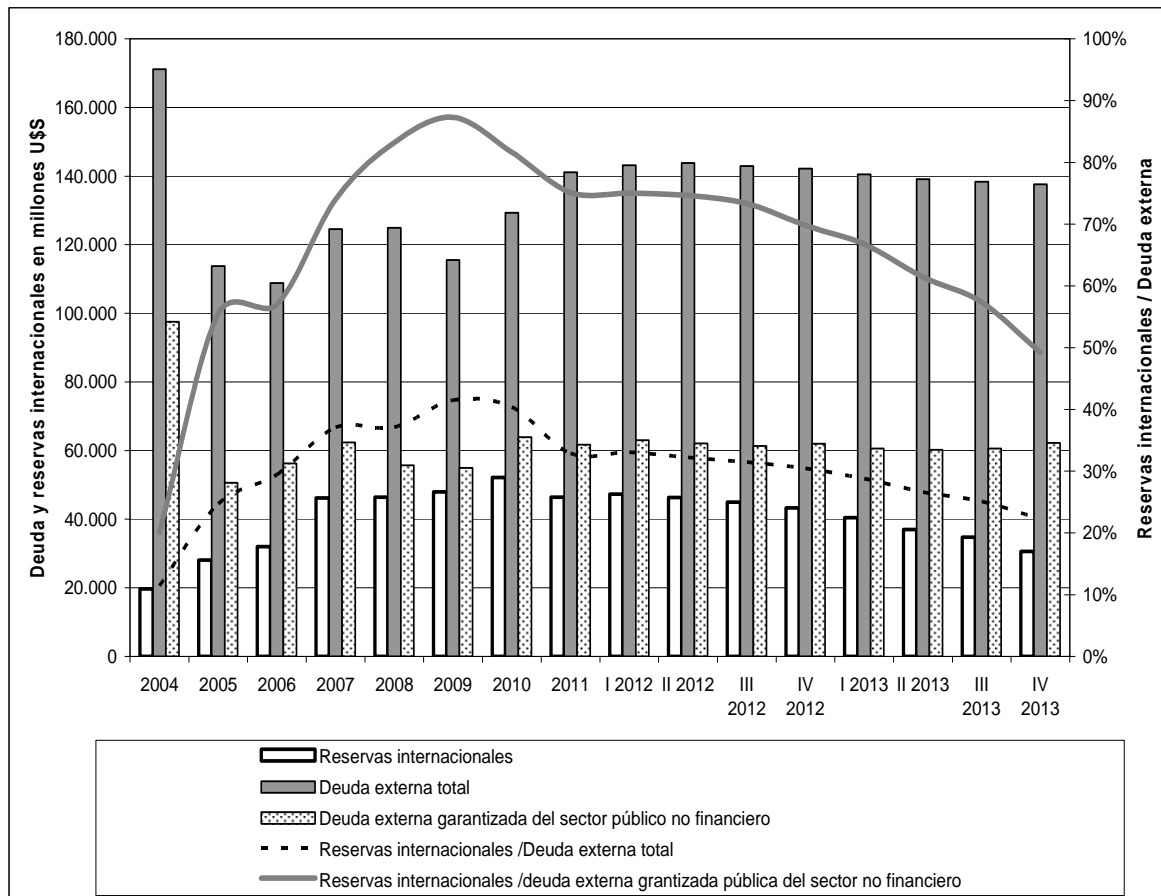

Las reservas internacionales del BCRA, que en el primer trimestre de 2005 cubrían apenas el 12% de la deuda externa total, a fines de diciembre de 2013 presentaron un nivel de cobertura del 22%.

Dicho nivel de cobertura, si sólo se considera la deuda garantizada del sector público no financiero, ha pasado del 21% en el primer trimestre de 2005, al 49% en el cuarto trimestre de 2013.

Estimación del Balance de Pagos
Cuadro 1: Resumen (1) (2) (3) (4)
-En millones de dólares-

	Año 2012					Año 2013				
	I	II	III	IV	Total	I	II	III	IV	Total
Cuenta corriente	-1.231	1.226	710	-658	48	-2.448	889	-1.051	-1.721	-4.330
Mercancías (7)	3.143	4.895	4.359	2.974	15.372	2.006	4.485	3.043	2.621	12.155
Exportaciones FOB	17.826	21.143	22.139	19.820	80.927	17.376	23.545	22.558	19.547	83.026
Importaciones FOB	14.682	16.248	17.779	16.846	65.556	15.370	19.060	19.515	16.926	70.871
Servicios	-1.065	-759	-857	-685	-3.366	-1.570	-866	-1.388	-1.278	-5.103
Exportaciones de servicios	4.065	3.576	3.602	3.865	15.107	3.570	3.425	3.382	4.039	14.415
Importaciones de servicios	5.130	4.335	4.459	4.549	18.473	5.140	4.291	4.770	5.317	19.518
Rentas	-3.189	-2.775	-2.711	-2.828	-11.503	-2.791	-2.627	-2.684	-2.606	-10.709
Renta de la inversión	-3.173	-2.761	-2.687	-2.812	-11.433	-2.779	-2.615	-2.668	-2.591	-10.652
Intereses	-841	-792	-774	-781	-3.188	-795	-671	-719	-748	-2.933
Crédito	398	416	387	379	1.580	369	482	417	400	1.668
Débito	1.238	1.208	1.162	1.160	4.768	1.164	1.153	1.136	1.147	4.601
Utilidades y Dividendos	-2.333	-1.969	-1.913	-2.031	-8.245	-1.984	-1.943	-1.949	-1.843	-7.719
Crédito	219	149	128	122	618	156	160	173	167	656
Débito	2.551	2.118	2.041	2.153	8.863	2.140	2.104	2.122	2.010	8.375
Otras Rentas	-15	-15	-24	-16	-69	-13	-12	-16	-16	-57
Transferencias corrientes	-120	-134	-81	-119	-455	-93	-102	-21	-457	-673
Cuenta capital y financiera	1.664	-29	-1.440	-821	-625	456	-2.707	-1.736	-1.880	-5.867
Cuenta capital	1	22	28	-4	48	0	1	31	-	32
Cuenta financiera	1.663	-51	-1.468	-817	-673	456	-2.708	-1.766	-1.880	-5.899
Sector Bancario	-1.069	-697	-18	135	-1.649	576	-2.791	954	107	-1.154
BCRA	-1.000	-1.000	-	-	-2.000	-90	-2.910	800	200	-2.000
Otras entidades financieras	-69	303	-18	135	351	666	119	154	-93	846
Sector Público no Financiero	674	-453	-1.009	-2.859	-3.647	-60	-118	-768	1.127	183
Gobierno Nacional (5) (6) (8)	1	-413	-984	-2.773	-4.168	-79	-59	-757	1.109	214
Gobiernos Locales	679	-39	-5	-77	557	27	-89	16	-99	-145
Empresas y otros	-6	-1	-20	-9	-36	-8	30	-26	117	114
Sector Privado No Financiero	2.059	1.099	-441	1.907	4.624	-61	200	-1.953	-3.115	-4.928
Errores y Omisiones Netos	236	-1.896	-997	-71	-2.727	-591	-893	201	-344	-1.627
Variación de Reservas Internacionales	670	-699	-1.726	-1.549	-3.305	-2.583	-2.711	-2.585	-3.945	-11.824
Reservas Internacionales del BCRA	915	-943	-1.337	-1.720	-3.086	-2.844	-3.441	-2.264	-4.141	-12.690
Ajuste por tipo de pase	245	-244	389	-171	219	-261	-730	321	-196	-866
ITEM DE MEMORANDUM										
Importaciones CIF	15.314	17.002	18.585	17.607	68.508	16.066	19.901	20.371	17.665	74.003

(1) *** datos provisorios.

(2) (-) representa valor cero.

(3) Los ceros representan cifras menores a U\$S 500.000.

(4) La suma de los parciales puede no coincidir con el total debido al redondeo de las cifras.

(5) Las estimaciones del Balance de Pagos incorporan los resultados del canje de deuda pública a partir del segundo trimestre de 2005, lo cual tiene efectos en el saldo de la cuenta corriente y de la cuenta financiera. Cabe aclarar que las estimaciones del Balance de Pagos a partir del segundo trimestre de 2005 no incluyen intereses devengados sobre la deuda en títulos del gobierno nacional (con no residentes) no ingresada al canje.

Las "unidades vinculadas al PBI" emitidas en el canje de deuda se tratan en el balance como un instrumento financiero derivado; por lo tanto su pago, de corresponder, se registra en la cuenta financiera en el cuarto trimestre del año y su valor de mercado se incluye en la Posición de Inversión Internacional como un pasivo financiero contingente que no constituye deuda.

(6) En el II trimestre de 2010 se incorporan las estimaciones de los flujos generados por el cierre del canje de Deuda Pública realizado a junio de 2010 (Decreto 563/10). Los efectos más importantes se registran en la cuenta financiera, en colocaciones al valor de emisión de los nuevos títulos Par y Discount y su contrapartida se ve reflejada en

cancelaciones de atrasos. También se incluye una estimación del pago de las capitalizaciones de intereses y de la colocación del Bono Global 2017.

(7) Las importaciones de bienes en el Balance de Pagos, se registran por su valor FOB (libre a bordo), en tanto que las publicaciones de balanza comercial se exponen por su valor CIF (Costo, Seguro y Flete).

(8) A la fecha de elaboración de los presentes estados estadísticos, no se disponía de la información del SIGADE correspondiente al 3° y 4° trimestre 2013 emitida por la Oficina Nacional de Crédito Público, Subsecretaría de Financiamiento, Secretaría de Finanzas, Ministerio de Economía y Finanzas Públicas.

... No disponibles.

Fuente: INDEC.

Estimación del Balance de Pagos

Cuadro 2: Exportaciones e importaciones de bienes (1) (2) (3) (4) (5)

-En millones de dólares-

	Año 2012					Año 2013				
	I	II	III	IV	Total	I	II	III	IV	Total
Exportaciones FOB	17.826	21.143	22.139	19.820	80.927	17.376	23.545	22.558	19.547	83.026
Productos primarios	4.108	5.369	5.664	3.909	19.050	4.425	6.959	5.545	2.373	19.302
Manufacturas de origen agropecuario	5.688	7.555	7.658	6.573	27.474	5.338	8.104	8.811	7.806	30.059
Manufacturas de origen industrial	6.238	6.445	7.214	7.623	27.520	6.312	6.878	7.043	8.180	28.413
Combustibles y energía	1.791	1.774	1.602	1.716	6.883	1.300	1.604	1.160	1.189	5.252
Importaciones FOB	14.682	16.248	17.779	16.846	65.556	15.370	19.060	19.515	16.926	70.871
Fletes	554	672	713	677	2.616	617	747	760	656	2.780
Seguros	78	82	93	84	337	79	93	97	83	352
Importaciones CIF	15.314	17.002	18.585	17.607	68.508	16.066	19.901	20.371	17.665	74.003
Bienes de capital	2.861	2.287	3.251	3.410	11.810	2.757	3.023	3.359	3.628	12.767
Bienes intermedios	4.706	4.812	5.277	5.198	19.994	4.553	5.019	5.152	4.848	19.573
Combustibles	1.335	3.657	2.696	1.579	9.267	2.090	4.030	3.519	1.775	11.415
Piezas y accesorios para bienes de capital	3.301	3.292	4.014	3.853	14.461	3.443	4.079	4.281	3.617	15.419
Bienes de consumo	1.668	1.567	1.990	2.068	7.292	1.854	1.812	1.966	1.876	7.508
Vehículos automotores de pasajeros	1.372	1.306	1.266	1.440	5.384	1.321	1.892	2.027	1.857	7.096
Otros	71	81	91	58	301	48	45	67	65	225

(1) "*" datos provisorios.

(2) (-) representa valor cero.

(3) Los ceros representan cifras menores a U\$S 500.000.

(4) La suma de los parciales puede no coincidir con el total debido al redondeo de las cifras.

(5) Las importaciones de bienes en el Balance de Pagos, se registran por su valor FOB (libre a bordo), en tanto que las publicaciones de balanza comercial se exponen por su valor CIF (Costo, Seguro y Flete).

... No disponibles.

Fuente: INDEC.

Estimación del Balance de Pagos
Cuadro 3: Servicios (1) (2) (3) (4)
-En millones de dólares-

	Año 2012					Año 2013				
	I	II	III	IV	Total	I	II	III	IV	Total
Saldos	-1.065	-759	-857	-685	-3.366	-1.570	-866	-1.388	-1.278	-5.103
Transportes	-506	-613	-679	-579	-2.377	-729	-674	-674	-543	-2.621
Fletes	-363	-448	-479	-444	-1.734	-425	-524	-531	-441	-1.921
Pasajes	-369	-427	-435	-377	-1.608	-572	-450	-461	-382	-1.864
Otros	226	262	235	243	965	267	300	318	279	1.164
Viajes	-589	-309	-92	-28	-1.018	-726	-258	-339	0	-1.323
Servicios de comunicaciones	-64	-55	-58	-49	-225	-76	-61	-56	-60	-254
Servicios de construcción	6	6	5	6	23	4	5	7	2	18
Servicios de seguros	-116	-17	-111	-185	-428	-109	45	-161	-162	-388
Servicios financieros	-17	-22	-18	-15	-72	-19	-16	-16	-16	-67
Servicios de informática e información	304	296	211	273	1.083	214	231	245	250	940
Regalías	-361	-452	-530	-570	-1.913	-459	-544	-695	-610	-2.308
Servicios empresariales, profesionales y técnicos	318	488	517	586	1.909	376	479	371	-34	1.192
Servicios personales, culturales y recreativos	-9	-29	-40	-46	-124	-21	-16	-38	-19	-94
Servicios del gobierno n.i.o.p.	-33	-52	-63	-77	-224	-26	-58	-31	-85	-200
Ingresos	4.065	3.576	3.602	3.865	15.107	3.570	3.425	3.382	4.039	14.415
Transportes	590	586	561	605	2.342	608	619	632	631	2.491
Fletes	101	121	124	123	469	99	120	120	112	451
Pasajes	221	165	163	202	752	204	165	161	202	732
Otros	268	300	274	280	1.121	305	335	351	316	1.307
Viajes	1.530	1.053	1.119	1.184	4.887	1.280	905	912	1.314	4.411
Servicios de comunicaciones	62	61	52	60	234	58	47	52	49	206
Servicios de construcción	9	9	9	9	37	6	7	7	7	28
Servicios de seguros	8	19	8	9	45	8	88	8	9	113
Servicios financieros	2	2	2	3	9	2	2	2	3	9
Servicios de informática e información	442	441	390	449	1.721	365	382	407	458	1.613
Regalías	46	32	47	36	161	29	29	36	31	124
Servicios empresariales, profesionales y técnicos	1.241	1.245	1.273	1.369	5.127	1.079	1.187	1.174	1.382	4.822
Servicios personales, culturales y recreativos	88	76	90	90	345	85	110	103	110	408
Servicios del gobierno n.i.o.p.	47	51	51	51	199	51	48	48	45	191
Egresos	5.130	4.335	4.459	4.549	18.473	5.140	4.291	4.770	5.317	19.518
Transportes	1.096	1.200	1.239	1.184	4.719	1.338	1.293	1.306	1.174	5.111
Fletes	464	569	603	567	2.203	524	644	651	554	2.372
Pasajes	590	593	598	580	2.360	776	615	622	584	2.596
Otros	42	38	39	38	156	38	35	33	37	143
Viajes	2.119	1.362	1.211	1.212	5.905	2.005	1.164	1.251	1.314	5.734
Servicios de comunicaciones	125	115	109	109	459	134	108	108	109	459
Servicios de construcción	3	3	4	3	14	2	2	0	6	10
Servicios de seguros	124	36	119	194	473	117	43	169	172	501
Servicios financieros	19	24	20	18	81	21	18	18	19	76
Servicios de informática e información	138	145	179	176	638	151	151	162	209	673
Regalías	408	484	577	606	2.074	488	572	732	640	2.432
Servicios empresariales, profesionales y técnicos	922	757	756	783	3.219	702	708	803	1.416	3.630
Servicios personales, culturales y recreativos	97	105	131	136	469	106	126	141	129	502
Servicios del gobierno n.i.o.p.	79	103	113	128	423	76	105	79	130	391

(1) *** datos provisorios.

(2) (-) representa valor cero.

(3) Los ceros representan cifras menores a U\$S 500.000.

(4) La suma de los parciales puede no coincidir con el total debido al redondeo de las cifras.

... No disponibles.

Fuente: INDEC.

Estimación del Balance de Pagos
Cuadro 4: Renta de la Inversión (1) (2) (3) (4) (7)
-En millones de dólares-

	Año 2012					Año 2013				
	I	II	III	IV	Total	I	II	III	IV	Total
Renta de la Inversión	-3.173	-2.761	-2.687	-2.812	-11.433	-2.779	-2.615	-2.668	-2.591	-10.652
Intereses	-841	-792	-774	-781	-3.188	-795	-671	-719	-748	-2.933
Crédito	398	416	387	379	1.580	369	482	417	400	1.668
Sector Financiero	12	15	16	17	60	15	11	8	6	40
BCRA	10	13	14	16	54	14	11	8	5	37
Otras entidades	2	2	2	1	6	1	1	1	1	3
Sector Público no Financiero	86	88	83	78	334	82	192	142	132	547
Sector Privado no Financiero	300	313	289	284	1.186	273	279	267	262	1.081
Débito	1.238	1.208	1.162	1.160	4.768	1.164	1.153	1.136	1.147	4.601
Sector Financiero	55	52	50	46	203	42	39	35	37	154
BCRA	8	6	5	5	24	5	4	0	2	12
Otras entidades	47	46	45	41	179	37	35	35	35	142
Sector Público no Financiero	780	740	690	690	2.899	693	677	664	680	2.713
Sector Privado no Financiero	404	416	422	424	1.666	430	437	437	430	1.734
Utilidades y dividendos	-2.333	-1.969	-1.913	-2.031	-8.245	-1.984	-1.943	-1.949	-1.843	-7.719
Crédito	219	149	128	122	618	156	160	173	167	656
Sector Financiero	9	11	7	7	34	-20	-3	15	14	6
Sector Privado no Financiero	210	138	121	115	584	176	163	158	153	650
Débito	2.551	2.118	2.041	2.153	8.863	2.140	2.104	2.122	2.010	8.375
Sector Financiero	354	509	329	390	1.581	328	218	340	161	1.046
Inversión en cartera	-	0	-	-	0	-	1	1	-	2
Inversión extranjera directa (5) (6)	354	509	329	390	1.581	328	217	339	161	1.044
Sector Privado no Financiero	2.198	1.609	1.712	1.763	7.282	1.812	1.886	1.782	1.849	7.329
Inversión en cartera	2	3	-	-	5	0	4	-	49	53
Inversión extranjera directa (6)	2.196	1.606	1.712	1.763	7.277	1.812	1.882	1.782	1.800	7.276

(1) "" datos provisorios.

(2) (-) representa valor cero.

(3) Los ceros representan cifras menores a U\$S 500.000.

(4) La suma de los parciales puede no coincidir con el total debido al redondeo de las cifras.

(5) Las utilidades del sistema financiero y sus reinversiones son estimaciones propias en base a información suministrada por el BCRA.

(6) En el cuarto trimestre de 2012 y primer y cuarto trimestre de 2013 se actualizaron las mediciones de los tres años anteriores, con la obtención de nueva información proveniente de la compilación de estados contables de las empresas de inversión extranjera directa.

(7) A la fecha de elaboración de los presentes estados estadísticos, no se disponía de la información del SIGADE correspondiente al 3º y 4º trimestre 2013 emitida por la Oficina Nacional de Crédito Público, Subsecretaría de Financiamiento, Secretaría de Finanzas, Ministerio de Economía y Finanzas Públicas.

... No disponibles.

Fuente: INDEC.

Estimación del Balance de Pagos

Cuadro 5a: Cuenta Capital y Financiera: Sector Bancario: B.C.R.A. (1) (2) (3) (4) (5)

-En millones de dólares-

	Año 2012					Año 2013				
	I	II	III	IV	Total	I	II	III	IV	Total
Total B.C.R.A.	-1.000	-1.000	-	-	-2000	-90	-2910	800	200	-2000
Préstamos de Organismos Internacionales y otros bilaterales	-1.000	-1.000	-	-	-2000	-90	-2910	800	200	-2000
Fondo Monetario Internacional	-	-	-	-	-	-	-	-	-	-
Desembolsos	-	-	-	-	-	-	-	-	-	-
Amortizaciones	-	-	-	-	-	-	-	-	-	-
Banco Interamericano de Desarrollo (BID)	-	-	-	-	-	-	-	-	-	-
Desembolsos	-	-	-	-	-	-	-	-	-	-
Amortizaciones	-	-	-	-	-	-	-	-	-	-
Banco Mundial	-	-	-	-	-	-	-	-	-	-
Desembolsos	-	-	-	-	-	-	-	-	-	-
Amortizaciones	-	-	-	-	-	-	-	-	-	-
Otros Organismos y otros bilaterales	-1.000	-1.000	-	-	-2000	-90	-2910	800	200	-2000
Compra venta de títulos públicos nacionales	-	-	-	-	-	-	-	-	-	-
Otros pasivos B.C.R.A	-	-	-	-	-	-	-	-	-	-
Activos BCRA	-	-	-	-	-	-	-	-	-	-
Atrasos	-	-	-	-	-	-	-	-	-	-

(1) "*" datos provisorios.

(2) (-) representa valor cero.

(3) Los ceros representan cifras menores a U\$S 500.000.

(4) La suma de los parciales puede no coincidir con el total debido al redondeo de las cifras.

(5) A partir del tercer trimestre de 2005 incluye capitalizaciones y amortizaciones de capital de títulos y notas emitidos por el BCRA estimados en poder de no residentes.

... No disponibles.

Fuente: BCRA.

Estimación del Balance de Pagos

Cuadro 5b: Cuenta Capital y Financiera: Sector Bancario: Otras Entidades Financieras (1) (2) (3) (4) (5) (12)

-En millones de dólares-

	Año 2012					Año 2013				
	I	II	III	IV	Total	I	II	III	IV	Total
Total Sector Financiero	-69	303	-18	135	351	666	119	154	-93	846
Variación de Activos (6)	-142	-272	251	205	42	519	-26	25	-265	252
Inversión directa	-67	11	-5	-22	-83	17	-1	-14	-25	-22
Bonos y títulos (7)	-7	4	-2	0	-5	-3	1	-3	-7	-12
Acciones y otras participaciones de capital	-	-	-	-	-	-	-	-	-	-
Disponibilidades	5	-288	322	-136	-97	465	-162	-134	-236	-67
Préstamos y otros créditos (8)	-73	0	-64	363	227	40	136	176	2	354
Variación de Pasivos (9)	73	575	-269	-70	309	147	145	129	173	594
Inversión directa (10) (13)	256	518	102	316	1.192	590	123	241	-19	935
Bonos y títulos	10	-12	2	-38	-38	-15	26	17	-17	10
Acciones y otras participaciones de capital	-	-	-	-	-	-	-	-	-	-
Depósitos totales	-132	49	-108	195	4	-310	7	38	15	-250
Líneas de crédito	-78	100	-265	-216	-459	-153	114	-112	180	29
Otras financiaciones	-2	9	30	-46	-9	-4	-16	-2	-1	-23
Obligaciones diversas (8)	19	-89	-31	-280	-381	39	-108	-54	15	-108
Atrasos	-	-	-	-	-	-	-	-	-	-
Otros financiamientos	-	-	-	-	-	-	-	-	-	-
Operaciones con no residentes de activos financieros internos (11)	-	-	-	-	-	-	-	-	-	-

(1) "*" datos provisorios.

(2) (-) representa valor cero.

(3) Los ceros representan cifras menores a U\$S 500.000.

(4) La suma de los parciales puede no coincidir con el total debido al redondeo de las cifras.

(5) En amortizaciones se incluyen los vencimientos impagos cuya contrapartida se encuentra en atrasos.

(6) Disminución (+), aumento (-).

(7) Excluye títulos en cartera emitidos por no residentes por operaciones de pase con el BCRA.

(8) Se incluyen en estos rubros, además de otros conceptos, operaciones de pase, como así también, compras y ventas al contado a liquidar que reflejan un derecho y una obligación futura y se registran contablemente en rubros del activo y del pasivo por igual monto.

(9) Disminución (-), aumento (+).

(10) Excluye los ajustes patrimoniales.

(11) Se incluyen las operaciones con el exterior por compra - venta de títulos públicos nacionales.

(12) En algunos casos los flujos pueden no coincidir con la diferencia de stocks.

(13) En el cuarto trimestre de 2012 y primer y cuarto trimestre de 2013 se actualizaron las mediciones de los tres años anteriores, con la obtención de nueva información proveniente de la compilación de estados contables de las empresas de inversión extranjera directa.

... No disponibles.

Fuente: INDEC

Estimación del Balance de Pagos
Cuadro 6: Cuenta Capital y Financiera: Sector Público no Financiero (1) (2) (3) (4) (9) (10)
-En millones de dólares-

	Año 2012					Año 2013				
	I	II	III	IV	Total	I	II	III	IV	Total
Total Sector Público no Financiero	674	-453	-1.009	-2.859	-3.647	-60	-118	-768	1.127	183
Gobierno Nacional	1	-413	-984	-2.773	-4.168	-79	-59	-757	1.109	214
Títulos	-180	106	-1.242	149	-1.166	-4	121	-933	724	-92
Colocaciones	-	-	-	-	-	-	-	-	569	569
Capitalización de intereses	-	150	-	153	304	-	153	-	158	311
Amortizaciones (5)	180	44	1.242	4	1.470	4	32	933	3	973
Recompra	-	-	-	-	-	-	-	-	-	-
Instrumentos Financieros Derivados (8)	-	-	-	-2.654	-2.654	-	-	-	-	-
Préstamos al Gobierno Nacional	-65	-	-63	-123	-251	-71	-70	-1	-	-142
Desembolsos	-	-	-	-	-	-	-	-	-	-
Amortizaciones (5)	65	-	63	123	251	71	70	1	-	142
Organismos Internacionales	84	-125	200	254	413	-99	286	217	673	1.078
Desembolsos	475	345	596	790	2.206	287	739	634	1.106	2.766
Amortizaciones	391	470	395	537	1.794	386	453	417	433	1.689
Club de París	-	-	-	-	-	-	-	-	-	-
Refinanciacines	-	-	-	-	-	-	-	-	-	-
Amortizaciones (5)	-	-	-	-	-	-	-	-	-	-
Atrasos (6)	59	54	8	6	127	7	6	7	6	26
Acumulación	59	54	8	6	127	7	6	7	6	26
Amortización	-	-	-	-	-	-	-	-	-	-
Otros financiamientos	210	-339	163	-315	-282	208	-273	79	-160	-146
Privatizaciones	-	-	-	-	-	-	-	-	-	-
Efectivo	-	-	-	-	-	-	-	-	-	-
Títulos	-	-	-	-	-	-	-	-	-	-
Depósitos e inversiones en el exterior	-17	-23	76	9	44	-5	-3	1	-2	-8
Operaciones con Títulos públicos	-	-	-	-	-	-	-	-	-	-
Entes binacionales	-80	-85	-80	-78	-323	-80	-120	-95	-70	-365
Otros	-10	-1	-46	-21	-78	-36	-7	-32	-62	-137
Gobiernos Locales	679	-39	-5	-77	557	27	-89	16	-99	-145
Títulos	578	-23	-21	-64	471	-9	-55	-17	-60	-141
Desembolsos (7)	596	-	-	-	596	-	-	-	-	-
Amortizaciones (5) (7)	18	23	21	64	125	9	55	17	60	141
Capitalización de intereses	-	-	-	-	-	-	-	-	-	-
Privatizaciones	-	-	-	-	-	-	-	-	-	-
Préstamos Financieros	99	-1	-1	-	96	-	-3	-4	-4	-12
Desembolsos	100	-	-	-	100	-	-	-	-	-
Amortizaciones (5)	1	1	1	-	4	-	3	4	4	12
Otros	1	-16	16	-15	-14	35	-32	36	-36	3
Atrasos (6)	1	1	1	1	4	1	1	1	1	5
Acumulación	1	1	1	1	4	1	1	1	1	5
Amortización	-	-	-	-	-	-	-	-	-	-
Empresas y otros	-6	-1	-20	-9	-36	-8	30	-26	117	114
Préstamos de Organismos	-10	-	-9	-	-20	-9	-	-9	-	-19
Desembolsos	-	-	-	-	-	-	-	-	-	-
Amortizaciones	10	-	9	-	20	9	-	9	-	19
Deuda comercial ref. en el Club de París	-	-	-	-	-	-	-	-	-	-
Otros préstamos	4	-1	-10	-9	-16	2	30	-16	117	132
Desembolsos	13	16	8	0	37	11	41	-	121	173
Amortizaciones (5)	9	17	19	10	54	9	11	16	4	41

(1) *** datos provisorios.

(2) (-) representa valor cero.

(3) Los ceros representan cifras menores a U\$S 500.000.

(4) La suma de los parciales puede no coincidir con el total debido al redondeo de las cifras.

(5) En amortizaciones se incluyen los vencimientos impagos cuya contrapartida se encuentra en atrasos.

(6) Corresponde a atrasos de títulos (hasta marzo de 2005 para el gobierno nacional) y otros pasivos tanto de capital como de interés. Atrasos del gobierno nacional incorpora atrasos de empresas. Incluye una estimación de los intereses devengados sobre el stock de capital atrasado.

(7) Incluye recompra y canjes de títulos.

(8) Las "unidades vinculadas al PBI" emitidas en el canje de deuda se tratan en el balance como una opción; por lo tanto su pago, de corresponder, se registra en la cuenta

financiera en el cuarto trimestre del año, y su valor de mercado se incluye en la Posición de Inversión Internacional como un pasivo financiero contingente que no constituye deuda.

(9) En algunos casos los flujos pueden no coincidir con la diferencia de stocks.

(10) A la fecha de elaboración de los presentes estados estadísticos, no se disponía de la información del SIGADE correspondiente al 3° y 4° trimestre 2013 emitida por la Oficina Nacional de Crédito Público, Subsecretaría de Financiamiento, Secretaría de Finanzas, Ministerio de Economía y Finanzas Públicas.

... No disponibles.

Fuente: INDEC.

Estimación del Balance de Pagos

Cuadro 6a: Cuenta Capital y Financiera: Sector Público no Financiero: Títulos: Colocaciones (1) (2) (3) (4) (5)

-En millones de dólares-

	Año 2012					Año 2013				
	I	II	III	IV	Total	I	II	III	IV	Total
Total	-	-	-	-	-	-	-	-	569	569
PAR USD	-	-	-	-	-	-	-	-	-	-
PAR \$	-	-	-	-	-	-	-	-	-	-
PAR EUR	-	-	-	-	-	-	-	-	-	-
PAR JPY	-	-	-	-	-	-	-	-	-	-
DISC USD	-	-	-	-	-	-	-	-	-	-
DISC \$	-	-	-	-	-	-	-	-	-	-
DISC EUR	-	-	-	-	-	-	-	-	-	-
DISC JPY	-	-	-	-	-	-	-	-	-	-
BODEN 2014	-	-	-	-	-	-	-	-	-	-
BODEN 2015	-	-	-	-	-	-	-	-	127	127
Bonar V	-	-	-	-	-	-	-	-	-	-
Bonar VII	-	-	-	-	-	-	-	-	-	-
Bonar X	-	-	-	-	-	-	-	-	442	442
Bonar V\$	-	-	-	-	-	-	-	-	-	-
Bonar 15 \$	-	-	-	-	-	-	-	-	-	-
GLOBAL 2017 USD	-	-	-	-	-	-	-	-	-	-

(1) "*" datos provisorios.

(2) (-) representa valor cero.

(3) Los ceros representan cifras menores a U\$S 500.000.

(4) La suma de los parciales puede no coincidir con el total debido al redondeo de las cifras.

(5) A la fecha de elaboración de los presentes estados estadísticos, no se disponía de la información del SIGADE correspondiente al 3° y 4° trimestre 2013 emitida por la Oficina Nacional de Crédito Público, Subsecretaría de Financiamiento, Secretaría de Finanzas, Ministerio de Economía y Finanzas Públicas.

... No disponibles.

Fuente: INDEC.

Estimación del Balance de Pagos

Cuadro 6b: Cuenta Capital y Financiera: Sector Público no Financiero: Títulos: Amortizaciones (1) (2) (3) (4) (5) (6)

-En millones de dólares-

	Año 2012					Año 2013				
	I	II	III	IV	Total	I	II	III	IV	Total
Total	180	44	1.242	4	1.470	4	32	933	3	973
Boden 2008 2% UCP	-	-	-	-	-	-	-	-	-	-
Boden 2012 (libor)	-	-	1.235	-	1.235	-	-	-	-	-
Bogar	5	5	4	4	18	3	3	4	3	12
BODEN/LIBOR/2013	-	22	3	0	25	-	30	-	-	30
Préstamos Garantizados	175	-	-	-	175	-	-	-	-	-
Boden 14	-	-	-	-	-	-	-	-	-	-
Bonar V	-	-	-	-	-	-	-	-	-	-
Bonar \$ V	-	17	-	-	17	-	-	-	-	-
Bonar 15 \$	-	-	-	-	-	1	-	1	-	2
Bonar VII	-	-	-	-	-	-	-	929	-	929

(1) "*" datos provisorios.

(2) (-) representa valor cero.

(3) Los ceros representan cifras menores a U\$S 500.000.

(4) La suma de los parciales puede no coincidir con el total debido al redondeo de las cifras.

(5) El total informado como amortizaciones no necesariamente se corresponde con pagos efectivos, sino que puede generar acumulación de atrasos.

(6) A la fecha de elaboración de los presentes estados estadísticos, no se disponía de la información del SIGADE correspondiente al 3° y 4° trimestre 2013 emitida por la Oficina Nacional de Crédito Público, Subsecretaría de Financiamiento, Secretaría de Finanzas, Ministerio de Economía y Finanzas Públicas.

... No disponibles.

Fuente: INDEC.

Estimación del Balance de Pagos

Cuadro 7: Cuenta Capital y Financiera: Sector Privado no Financiero (1) (2) (3) (4) (5)

-En millones de dólares-

	Año 2012					Año 2013				
	I	II	III	IV	Total	I	II	III	IV	Total
Total Sector Privado no Financiero	2.059	1.099	-441	1.907	4.624	-61	200	-1.953	-3.115	-4.928
Activos (10)	-3.440	-4.108	-2.429	758	-9.219	-3.285	-3.797	-2.595	-2.438	-12.115
Inversión Directa	-449	-241	-50	-229	-969	-361	-306	-262	-274	-1.203
Depósitos
Créditos Comerciales
Otros con devengamiento de renta
Otros activos sin devengamiento de renta
Pasivos	4.865	4.641	2.398	1.204	13.107	3.402	4.631	324	-927	7.430
Inversión Directa (7) (11)	3.802	2.987	2.102	2.034	10.924	2.355	2.307	2.079	1.406	8.147
Títulos de Deuda	-148	-37	-382	23	-544	40	35
Colocaciones	15	31	200	52	299	419	101
Vencimientos	163	68	583	30	843	379	66
Acciones y otras participaciones de capital	123	-360	457	40	260	59	22	3	34	118
Colocaciones primarias	-	-	-	-	-	-	-	-	-	-
Mercado secundario	123	-360	457	40	260	59	22	3	34	118
Organismos Internacionales (8)	-116	-62	-96	-104	-377	-98	-96
Desembolsos	3	30	-	0	33	-	-
Amortizaciones	119	92	96	104	410	98	96
Bancos Participantes (CFI, CII, BID)
Desembolsos
Amortizaciones
Deudas directas con bancos	192	28	-66	-866	-712	-406	-54
Desembolsos	2.166	1.970	1.977	1.732	7.844	1.219	2.138
Amortizaciones	1.974	1.942	2.042	2.598	8.557	1.624	2.192
Acreedores Oficiales	-73	-64	45	-48	-139	-60	-65
Desembolsos	29	26	136	15	206	26	-
Amortizaciones	102	90	91	63	346	87	65
Deudas con proveedores	1.085	2.143	426	121	3.774	1.538	2.493
Desembolsos	8.653	8.749	7.822	6.513	31.737	7.862	9.907
Amortizaciones	7.568	6.606	7.396	6.393	27.963	6.323	7.415
Otros	-	-	-	-	-	-	-
Atrasos de interés (6)	0	6	-89	4	-78	-26	-10
Otros financiamientos	634	566	-410	-55	735	-178	-634	318	249	-243
Venta a no residentes de activos financieros internos (9)	634	566	-410	-55	735	-178	-634	318	249	-243
Títulos Públicos	704	-141	-294	105	373	-309	-639	320	26	-601
Acciones del Sistema Financiero	-61	708	-90	59	616	119	-9	-	216	326
Otros	-9	-1	-26	-219	-255	12	14	-2	7	32

(1) *** datos provisorios.

(2) (-) representa valor cero.

(3) Los ceros representan cifras menores a US\$ 500.000.

(4) La suma de los parciales puede no coincidir con el total debido al redondeo de las cifras.

(5) Se incluyen estimaciones propias de la deuda externa para los dos últimos trimestres, dado que los resultados del "relevamiento de deuda externa del sector privado" del BCRA se publican con seis meses de rezago.

(6) Sólo incluye atrasos de interés. A partir del cambio metodológico de 2001, los atrasos de capital no se publican separados de los flujos de deuda.

(7) La deuda con empresas vinculadas es neta de los activos con las mismas.

(8) A partir del primer trimestre de 2005 incluye Bancos Participantes.

(9) A partir del tercer trimestre de 2005 se incorpora una actualización de las transacciones con títulos públicos (incluye títulos emitidos por el BCRA) entre no residentes y residentes en el mercado secundario.

(10) Debido a la falta de información desagregada, solo se expone por separado la "inversión directa en el exterior".

(11) En el cuarto trimestre de 2012 y primer y cuarto trimestre de 2013 se actualizaron las mediciones de los tres años anteriores, con la obtención de nueva información proveniente de la compilación de estados contables de las empresas de inversión extranjera directa.

Si bien por la Ley 26.741 debería considerarse una desinversión por cambio de manos de parte del paquete accionario de YPF S.A., hasta tanto el Congreso de la Nación no vote la ratificación del acuerdo indemnizatorio, no se estiman flujos en la cuenta financiera de la balanza de pagos.

... No disponibles.

Fuente: INDEC.

Estimación del Balance de pagos

Cuadro 8a: Cuenta Financiera: Préstamos de Organismos Internacionales (1) (2) (3) (4) (6)

-En millones de dólares-

	Año 2012					Año 2013				
	I	II	III	IV	Total	I	II	III	IV	Total
Total Préstamos Organismos Internacionales	-1.042	-1.187	96	150	-1.984	-296	-2.720	1.008	873	-1.135
INGRESOS	478	375	596	790	2.239	287	739	1.434	1.806	4.266
Banco Interamericano de Desarrollo (BID)	227	172	319	421	1.139	131	208	269	525	1.134
Empresas Públicas	-	-	-	-	-	-	-	-	-	-
Gobierno Nacional	224	142	319	421	1.106	131	208	269	525	1.134
Bancos oficiales	-	-	-	-	-	-	-	-	-	-
B.C.R.A.	-	-	-	-	-	-	-	-	-	-
Sector Privado (sin garantía)	3	30	-	0	33	-	-	-	-	-
Banco Internacional de Reconstrucción y Fomento (BIRF)	193	168	137	254	753	94	468	162	432	1.156
Empresas Públicas	-	-	-	-	-	-	-	-	-	-
Gobierno Nacional	193	168	137	254	753	94	468	162	432	1.156
Bancos oficiales	-	-	-	-	-	-	-	-	-	-
B.C.R.A.	-	-	-	-	-	-	-	-	-	-
C.F.I.	-	-	-	-	-	-	-	-	-	-
Empresas Privadas	-	-	-	-	-	-	-	-	-	-
Bancos Privados	-	-	-	-	-	-	-	-	-	-
Fondo Monetario Internacional (FMI)	-	-	-	-	-	-	-	-	-	-
Otros Organismos	58	35	139	115	347	62	63	1.003	849	1.977
C.I.I.	-	-	-	-	-	-	-	-	-	-
C.A.F.	58	35	139	115	347	62	63	203	149	477
Otros (5)	-	-	-	-	-	-	-	800	700	1.500
Atrasos	-	-	-	-	-	-	-	-	-	-
Gobierno Nacional	-	-	-	-	-	-	-	-	-	-
B.C.R.A.	-	-	-	-	-	-	-	-	-	-

(1) "" datos provisorios.

(2) (-) representa valor cero.

(3) Los ceros representan cifras menores a U\$S 500.000.

(4) La suma de los parciales puede no coincidir con el total debido al redondeo de las cifras.

(5) Incluye deuda del B.C.R.A.

(6) A la fecha de elaboración de los presentes estados estadísticos, no se disponía de la información del SIGADE correspondiente al 3° y 4° trimestre 2013 emitida por la Oficina Nacional de Crédito Público, Subsecretaría de Financiamiento, Secretaría de Finanzas, Ministerio de Economía y Finanzas Públicas.

... No disponibles.

Fuente: INDEC.

Estimación del Balance de pagos

Cuadro 8b: Cuenta Financiera: Préstamos de Organismos Internacionales (1) (2) (3) (4) (6)

-En millones de dólares-

	Año 2012					Año 2013				
	I	II	III	IV	Total	I	II	III	IV	Total
EGRESOS	1.521	1.562	500	641	4.224	583	3.459	426	933	5.401
Banco Interamericano de Desarrollo (BID)	339	350	324	401	1.413	322	311	254	214	1.100
Empresas Públicas	10	-	9	-	20	9	-	9	-	19
Gobierno Nacional	210	258	219	297	983	215	215	244	214	888
Bancos oficiales	-	-	-	-	-	-	-	-	-	-
B.C.R.A.	-	-	-	-	-	-	-	-	-	-
Sector Privado (sin garantía)	119	92	96	104	410	98	96	-	-	194
Banco Internacional de Reconstrucción y Fomento (BIRF)	170	163	165	190	689	158	185	159	162	664
Empresas Públicas	-	-	-	-	-	-	-	-	-	-
Gobierno Nacional	170	163	165	190	689	158	185	159	162	664
Bancos oficiales	-	-	-	-	-	-	-	-	-	-
B.C.R.A.	-	-	-	-	-	-	-	-	-	-
C.F.I.	-	-	-	-	-	-	-	-	-	-
Empresas Privadas	-	-	-	-	-	-	-	-	-	-
Bancos Privados	-	-	-	-	-	-	-	-	-	-
Fondo Monetario Internacional (FMI)	-	-	-	-	-	-	-	-	-	-
Otros Organismos	1.012	1.049	12	50	2.122	103	2.963	13	556	3.636
C.I.I.	-	-	-	-	-	-	-	-	-	-
CAF	12	49	12	50	122	13	53	13	56	136
Otros (5)	1.000	1.000	-	-	2.000	90	2.910	-	500	3.500

(1) "*" datos provisorios.

(2) (-) representa valor cero.

(3) Los ceros representan cifras menores a U\$S 500.000.

(4) La suma de los parciales puede no coincidir con el total debido al redondeo de las cifras.

(5) Incluye deuda del B.C.R.A.

(6) A la fecha de elaboración de los presentes estados estadísticos, no se disponía de la información del SIGADE correspondiente al 3° y 4° trimestre 2013 emitida por la Oficina Nacional de Crédito Público, Subsecretaría de Financiamiento, Secretaría de Finanzas, Ministerio de Economía y Finanzas Públicas.

... No disponibles.

Fuente: INDEC.

Estimación del Balance de pagos

Cuadro 8c: Composición de los préstamos del BID, BIRF y otros organismos por sector público al cual se destina el financiamiento (1) (2) (3) (4) (5) (6)

-En millones de dólares-

	Año 2012					Año 2013				
	I	II	III	IV	Total	I	II	III	IV	Total
Total Préstamos Organismos Internacionales	84	-125	200	254	413	-99	286	217	673	1.078
INGRESOS	475	345	596	790	2.206	287	739	634	1.106	2.766
Banco Interamericano de Desarrollo (BID)	224	142	319	421	1.106	131	208	269	525	1.134
Gobierno Nacional	224	142	319	421	1.106	131	208	269	525	1.134
Gobiernos Locales	-	-	-	-	-	-	-	-	-	-
Banco Internacional de Reconstrucción y Fomento (BIRF)	193	168	137	254	753	94	468	162	432	1.156
Gobierno Nacional	193	168	137	254	753	94	468	162	432	1.156
Gobiernos Locales	-	-	-	-	-	-	-	-	-	-
Atrasos	-	-	-	-	-	-	-	-	-	-
Gobierno Nacional	-	-	-	-	-	-	-	-	-	-
Gobiernos Locales	-	-	-	-	-	-	-	-	-	-
Otros organismos	58	35	139	115	347	62	63	203	149	477
EGRESOS	391	470	395	537	1.794	386	453	417	433	1.689
Banco Interamericano de Desarrollo (BID)	210	258	219	297	983	215	215	244	214	888
Gobierno Nacional	210	258	219	297	983	215	215	244	214	888
Gobiernos Locales	-	-	-	-	-	-	-	-	-	-
Banco Internacional de Reconstrucción y Fomento (BIRF)	170	163	165	190	689	158	185	159	162	664
Gobierno Nacional	170	163	165	190	689	158	185	159	162	664
Gobiernos Locales	-	-	-	-	-	-	-	-	-	-
Otros organismos	12	49	12	50	122	13	53	13	56	136

(1) *** datos provisorios.

(2) (-) representa valor cero.

(3) Los ceros representan cifras menores a U\$S 500.000.

(4) La suma de los parciales puede no coincidir con el total debido al redondeo de las cifras.

(5) A la fecha de elaboración de los presentes estados estadísticos, no se disponía de la información del SIGADE correspondiente al 3° y 4° trimestre 2013 emitida por la Oficina Nacional de Crédito Público, Subsecretaría de Financiamiento, Secretaría de Finanzas, Ministerio de Economía y Finanzas Públicas.

(6) No incluye Empresas Públicas.

... No disponibles.

Fuente: INDEC.

Estimación del Balance de Pagos
Cuadro 9: Inversiones Directas (1) (2) (3) (4)
-En millones de dólares-

	Año 2012					Año 2013				
	I	II	III	IV	Total	I	II	III	IV	Total
Total Inversión Directa	3.541	3.275	2.148	2.099	11.064	2.601	2.124	2.044	1.088	7.857
Activo - Inversión Directa en el exterior (6)	-516	-230	-55	-251	-1.052	-344	-307	-276	-299	-1.225
Sector Financiero	-67	11	-5	-22	-83	17	-1	-14	-25	-22
Sector Privado no Financiero	-449	-241	-50	-229	-969	-361	-306	-262	-274	-1.203
Pasivo - Inversión Extranjera Directa en Argentina (7) (9)	4.057	3.505	2.204	2.350	12.116	2.945	2.431	2.320	1.387	9.082
Reinversión de utilidades	2.258	2.028	1.991	1.836	8.113	1.973	1.733	1.731	1.527	6.963
Sector Privado Financiero	323	509	329	339	1.499	328	217	332	125	1.001
Sector Privado No Financiero	1.935	1.520	1.662	1.497	6.613	1.645	1.516	1.399	1.402	5.962
Aportes	1.018	1.302	730	903	3.952	770	876	642	250	2.537
Sector Privado Financiero	-60	10	-80	-72	-202	51	-94	-90	-144	-277
Sector Privado No Financiero	1.078	1.292	809	975	4.154	719	970	732	394	2.815
Deuda con matrices y filiales (5) (8)	788	424	-370	-438	405	5	-178
Cambios de manos	-7	-249	-147	49	-354	197	-	0	-	197
Sector Privado Financiero y No Financiero	-7	-249	-147	49	-354	197	-	0	-	197

(1) *** datos provisorios.

(2) (-) representa valor cero.

(3) Los ceros representan cifras menores a U\$S 500.000.

(4) La suma de los parciales puede no coincidir con el total debido al redondeo de las cifras.

(5) Se incluyen estimaciones propias de la deuda externa para los dos últimos trimestres, dado que los resultados del "relevamiento de deuda externa del sector privado" del BCRA se publican con seis meses de rezago

(6) Disminución (+), aumento (-).

(7) Disminución (-), aumento (+).

(8) La deuda con empresas vinculadas es neta de los activos con las mismas.

(9) En el cuarto trimestre de 2012 y primer y cuarto trimestre de 2013 se actualizaron las mediciones de los tres años anteriores, con la obtención de nueva información proveniente de la compilación de estados contables de las empresas de inversión extranjera directa.

Si bien por la Ley 26.741 debería considerarse una desinversión por cambio de manos de parte del paquete accionario de YPF S.A., hasta tanto el Congreso de la Nación no vote la ratificación del acuerdo indemnizatorio, no se estiman flujos en la cuenta financiera de la balanza de pagos.

... No disponibles.

Fuente: INDEC.

Estimación del Balance de Pagos
Cuadro 10: Inversiones en cartera y otras operaciones (1) (2) (3) (4)
-En millones de dólares-

	Año 2012					Año 2013				
	I	II	III	IV	Total	I	II	III	IV	Total
Inversión de Cartera	1.188	-69	-1.393	-2.901	-3.175	172	-743	-430	682	-318
Inversión de Cartera en el exterior (activos) (5)	-10	1	-5	-2	-15	-5	-1	-5	-9	-19
Sector Público no Financiero Nacional	-3	-3	-3	-2	-10	-2	-2	-2	-2	-7
Sector Financiero	-7	4	-2	-0	-5	-3	1	-3	-7	-12
Sector Privado no Financiero (6)
Inversión de Cartera en el país (pasivos) (7)	1.206	-69	-1.362	-27	-252	165	-757	-423	684	-331
Títulos de Deuda	1.145	-417	-1.730	-126	-1.128	-13	-769	-426	434	-775
Sector Financiero	10	-12	2	-38	-38	-15	26	17	-17	10
Gobierno y BCRA	1.282	-369	-1.350	-111	-547	-39	-830	-443	537	-774
Colocaciones Gobierno Nacional (8)	-	-	-	-	-	-	-	-	569	569
Colocaciones Gobiernos Locales	596	-	-	-	596	-	-	-	-	-
Amortizaciones Gobierno Nacional y BCRA	180	44	1.242	4	1.470	4	32	933	3	973
Amortizaciones Gobiernos Locales	18	23	21	64	125	9	55	17	60	141
Operaciones en el mercado secundario	704	-141	-294	105	373	-309	-639	320	26	-601
Otras operaciones del gobierno y BCRA (8)	180	-161	206	-148	78	283	-104	187	5	372
Sector Privado no Financiero (9)	-148	-37	-382	23	-544	40	35
Colocaciones	15	31	200	52	299	419	101
Amortizaciones	163	68	583	30	843	379	66
Acciones	62	348	368	99	876	178	12	3	250	443
Privatizaciones	-	-	-	-	-	-	-	-	-	-
Gobierno Nacional	-	-	-	-	-	-	-	-	-	-
Gobiernos Locales	-	-	-	-	-	-	-	-	-	-
Colocaciones	-	-	-	-	-	-	-	-	-	-
Sector Financiero	-	-	-	-	-	-	-	-	-	-
Sector Privado no financiero	-	-	-	-	-	-	-	-	-	-
Operaciones en el mercado secundario	62	348	368	99	876	178	12	3	250	443
Acciones del Sector Financiero	-61	708	-90	59	616	119	-9	-	216	326
Acciones del Sector Privado no financiero	123	-360	457	40	260	59	22	3	34	118
Instrumentos financieros derivados (10)	-9	-1	-26	-2.873	-2.908	12	14	-2	7	32
Gobierno Nacional	-	-	-	-2.654	-2.654	-	-	-	-	-
Mercado Secundario de Instrumentos derivados	-9	-1	-26	-219	-255	12	14	-2	7	32

(1) *** datos provisorios.

(2) (-) representa valor cero.

(3) Los ceros representan cifras menores a U\$S 500.000.

(4) La suma de los parciales puede no coincidir con el total debido al redondeo de las cifras.

(5) Por sector que realizó la transacción. Disminución (+), aumento (-).

(6) Debido a la falta de información desagregada, se incluyen los activos externos de "inversión de cartera" en "otras inversiones", específicamente en "otros activos" del Sector Privado No Financiero.

(7) Por sector emisor. Disminución (-), aumento (+).

(8) En el II trimestre de 2010 se incorporan las estimaciones de los flujos generados por el cierre del canje de Deuda Pública realizado a junio de 2010 (Decreto 563/10). Los efectos más importantes se registran en la cuenta financiera, en colocaciones al valor de emisión de los nuevos títulos Par y Discount y su contrapartida se ve reflejada en cancelaciones de atrasos. También se incluye una estimación del pago de las capitalizaciones de intereses y de la colocación del Bono Global 2017.

(9) Se incluyen estimaciones propias de la deuda externa para los dos últimos trimestres, dado que los resultados del "relevamiento de deuda externa del sector privado" del BCRA se publican con seis meses de rezago.

(10) Las "unidades vinculadas al PBI" emitidas en el canje de deuda se tratan en el balance como una opción; por lo tanto su pago, de corresponder, se registra en la cuenta financiera

en el cuarto trimestre del año, y su valor de mercado se incluye en la Posición de Inversión Internacional como un pasivo financiero contingente que no constituye deuda.

... No disponibles

Fuente: INDEC.

Estimación del Balance de Pagos
Cuadro 11: Otras inversiones (1) (2) (3) (4)
-En millones de dólares-

	Año 2012					Año 2013				
	I	II	III	IV	Total	I	II	III	IV	Total
Otras inversiones	-3.066	-3.257	-2.223	-15	-8.562	-2.318	-4.089	-3.381	-3.651	-13.438
Activos	-3.164	-4.261	-2.168	1.126	-8.467	-2.539	-3.645	-2.415	-2.530	-11.129
Créditos comerciales
Sector Privado no Financiero (5)
Préstamos	-153	-85	-144	285	-96	-40	16	81	-68	-11
Sector Financiero	-73	0	-64	363	227	40	136	176	2	354
Sector Público no Financiero	-80	-85	-80	-78	-323	-80	-120	-95	-70	-365
Sector Privado no Financiero (5)
Otros Activos	-3.011	-4.176	-2.024	840	-8.371	-2.498	-3.661	-2.496	-2.462	-11.118
Sector Financiero	5	-288	322	-136	-97	465	-162	-134	-236	-67
Sector Público no Financiero	-25	-21	33	-10	-24	-39	-7	-29	-62	-139
Sector Privado no Financiero (5)	-2.991	-3.867	-2.379	987	-8.250	-2.924	-3.491	-2.333	-2.164	-10.912
Pasivos	98	1.003	-55	-1.141	-95	221	-444	-966	-1.121	-2.309
Créditos comerciales	1.085	2.143	426	121	3.774	1.538	2.493
Sector Privado no Financiero (6)	1.085	2.143	426	121	3.774	1.538	2.493
Préstamos	-965	-1.117	-235	-1.159	-3.476	-989	-2.785	-1.189	-1.656	-6.618
B.C.R.A.	-1.000	-1.000	-	-	-2.000	-90	-2.910	800	200	-2.000
Sector Financiero	-80	109	-235	-263	-469	-157	97	-113	180	6
Sector Público no Financiero	112	-128	116	121	222	-177	244	185	786	1.038
Sector Privado no Financiero (6)	3	-98	-116	-1.018	-1.229	-564	-216
Otros Pasivos	-82	-83	-166	-114	-446	-311	-150	-88	-12	-560
B.C.R.A.	-	-	-	-	-	-	-	-	-	-
Sector Financiero	-113	-40	-139	-85	-377	-271	-101	-16	30	-358
Sector Público no Financiero	31	-44	-27	-29	-69	-40	-49	-72	-42	-203
Sector Privado no Financiero (6)	-	-	-	-	-	-	-
Atrasos	60	61	-80	12	53	-18	-2
Sector Financiero	-	-	-	-	-	-	-
Sector Público no Financiero y B.C.R.A.	60	55	9	7	131	8	7
Sector Privado no Financiero (6)	0	6	-89	4	-78	-26	-10

(1) "*" datos provisorios.

(2) (-) representa valor cero.

(3) Los ceros representan cifras menores a U\$S 500.000.

(4) La suma de los parciales puede no coincidir con el total debido al redondeo de las cifras.

(5) Debido a la falta de información desagregada, en "otros activos" se incluyen a partir de 2002, todos los activos externos a excepción de la inversión directa.

(6) Se incluyen estimaciones propias de la deuda externa para los dos últimos trimestres, dado que los resultados del "relevamiento de deuda externa del sector privado" del BCRA se publican con seis meses de rezago.

... No disponibles.

Fuente: INDEC.

Cuadro 12: Activos de Reservas Internacionales (2) (3) (4)

-Saldos a fin de período en millones de dólares-

	Oro (5)	Divisas y colocaciones de libre disponibilidad (5) (8) (9)		Convenios de pago neto (5) (9)	Acuerdo interbancario con Brasil	Posición de Reserva en el FMI	Activos de reservas internacionales (6)	Títulos Públicos Nacionales en moneda extranjera (7)	Total
	-1-	-2-		-3-	-4-	-5-	-6- = 1+2+3+4+5	-7-	-8- = 6+7
31/12/1991	1.430	5.946	24	486	-	7.886	1.089	8.975	
31/12/1992	1.446	9.941	-5	-391	-	10.991	1.455	12.446	
31/12/1993	1.672	13.794	-5	10	-	15.471	1.922	17.393	
31/12/1994	1.651	14.321	60	-	-	16.032	1.890	17.922	
31/12/1995	1.679	14.262	22	-	-	15.963	2.543	18.506	
31/12/1996	1.610	18.105	30	-	-	19.745	1.793	21.538	
31/12/1997	120	22.645	42	-	-	22.807	1.826	24.633	
31/12/1998	124	26.096	29	-	-	26.249	1.618	27.867	
31/12/1999	121	27.207	13	-	-	27.341	1.424	28.765	
31/12/2000	7	26.908	3	-	-	26.917	1.343	28.260	
31/12/2001	3	14.915	-5	-	-	14.913	3.485	18.398	
31/12/2002	3	10.491	-18	-	-	10.476	-	10.476	
30/12/2003	4	14.149	-34	-	-	14.119	-	14.119	
31/12/2004	769	18.881	-4	-	-	19.646	-	19.646	
30/12/2005	908	27.178	-10	-	0	28.077	-	28.077	
31/12/2006	1.115	30.914	8	-	0	32.037	-	32.037	
31/12/2007	1.468	44.685	23	-	0	46.176	-	46.176	
31/12/2008	1.524	44.845	16	-	0	46.386	-	46.386	
31/12/2009	1.932	46.026	9	-	0	47.967	-	47.967	
31/03/2010	1.961	45.472	26	-	0	47.460	-	47.460	
30/06/2010	2.188	47.040	12	-	0	49.240	-	49.240	
30/09/2010	2.298	48.822	5	-	0	51.125	-	51.125	
31/12/2010	2.497	49.662	31	-	0	52.190	-	52.190	
(1) 31/03/2011	2.530	48.761	7	-	0	51.298	-	51.298	
(1) 30/06/2011	2.643	49.046	5	-	0	51.695	-	51.695	
(1) 30/09/2011	3.220	45.365	5	-	0	48.590	-	48.590	
(1) 31/12/2011	3.127	43.228	22	-	0	46.376	-	46.376	
(1) 31/03/2012	3.311	43.965	14	-	0	47.291	-	47.291	
(1) 30/06/2012	3.175	43.157	16	-	0	46.348	-	46.348	
(1) 30/09/2012	3.514	41.488	8	-	0	45.010	-	45.010	
(1) 31/12/2012	3.326	39.920	43	-	0	43.290	-	43.290	
(1) 31/03/2013	3.187	37.227	32	-	0	40.446	-	40.446	
(1) 30/06/2013	2.433	34.540	32	-	0	37.005	-	37.005	
(1) 30/09/2013	2.638	32.080	23	-	0	34.741	-	34.741	
(1) 31/12/2013	2.389	28.177	34	-	0	30.600	-	30.600	

(1) *** datos provisorios.

(2) (-) representa valor cero.

(3) Los ceros representan cifras menores a US\$ 500.000.

(4) La suma de los parciales puede no coincidir con el total debido al redondeo de las cifras.

(5) A valor de mercado.

(6) Comprende los activos externos líquidos del B.C.R.A.

(7) A partir de la sanción de la Ley de Emergencia Pública N° 25.561 que derogó la Ley N° 23.928 de Convertibilidad y de la Ley N° 25.562 que modificó la Carta Orgánica del BCRA, no se computan más los títulos públicos en moneda extranjera como reservas del BCRA, los que pasaron a integrar el rubro títulos públicos en el estado resumido de activos y pasivos.

(8) El año 2009 incluye asignaciones de DEGs realizadas en agosto y septiembre de 2009.

(9) Incluye intereses devengados no exigibles.

... No disponibles.

Fuente: B.C.R.A.

Cuadro 13: Cuenta Capital y Financiera: Activos externos del Sector Financiero y no Financiero (2) (3) (4) (5)

-Saldos a valores de mercado a fin de período en millones de dólares-

	dic-01	dic-02	dic-03	dic-04	dic-05	dic-06	dic-07	dic-08	dic-09	dic-10	dic-11 (1)	mar-12 (1)	jun-12 (1)	sep-12 (1)	dic-12 (1)	mar-13 (1)	jun-13 (1)	sep-13 (1)	dic-13 (1)
Sector Financiero (6)	7.751	4.717	4.479	3.845	3.949	4.172	5.470	5.328	3.771	3.351	3.212	3.354	3.626	3.375	3.170	2.652	2.678	2.653	2.918
Inversión directa	1.720	1.543	1.720	1.329	1.300	1.025	1.057	1.046	1.122	919	907	974	963	968	990	973	974	988	1.012
Inversión de cartera (7)	143	32	65	74	78	72	65	68	60	68	67	74	70	72	72	75	74	77	84
Otras inversiones	5.888	3.141	2.694	2.442	2.571	3.075	4.347	4.214	2.589	2.364	2.238	2.306	2.594	2.335	2.108	1.604	1.630	1.588	1.822
Sector Privado no Financiero	101.437	109.166	118.008	122.520	122.169	133.986	146.409	148.733	161.918	171.673	189.462	194.428	197.489	200.931	199.670	205.294	209.182	212.773	217.475
Inversión directa	19.562	19.075	19.780	20.474	22.040	24.872	26.487	27.743	28.414	29.409	30.984	31.529	31.731	31.810	31.926	32.366	32.644	32.897	33.067
Depósitos	24.852
Activos con devengamiento de renta	25.239
Activos sin devengamiento de renta	31.784

(1) *** datos provisorios.

(2) (-) representa valor cero.

(3) Los ceros representan cifras menores a US\$ 500.000.

(4) La suma de los parciales puede no coincidir con el total debido al redondeo de las cifras.

(5) Datos incluidos en la Posición de Inversión Internacional. Stocks a valores de los flujos acumulados del balance de pagos.

(6) Incluye bancos oficiales.

(7) Excluye los títulos en cartera emitidos por no residentes por operaciones de pase con el BCRA.

... No disponibles.

Fuente: INDEC.

Cuadro 14: Deuda del Gobierno Nacional por título - Desagregación por residencia del tenedor (2) (3) (4) (5) (6) (11)

-Saldos a fin de período en millones de dólares-

	31-dic-05	31-dic-06	31-dic-07	31-dic-08	31-dic-09	31-dic-10	31-mar-11 (1)	30-jun-11 (1)	30-sep-11 (1)	31-dic-11 (1)	31-mar-12 (1)	30-jun-12 (1)	30-sep-2012 (1)	31-dic-2012 (1)	31-mar-13 (1)	30-jun-13 (1)
TOTAL	89.239	96.488	102.564	102.356	95.672	103.978	103.825	106.091	103.889	103.770	104.302	104.045	103.571	105.397	104.802	104.064
TITULOS EN MONEDA EXTRANJERA	34.536	39.277	44.071	44.422	44.351	51.064	52.737	55.207	53.165	53.831	55.109	54.769	52.828	53.418	52.932	53.130
RESIDENTES	12.246	11.425	10.964	15.687	16.791	14.922	16.546	18.506	18.242	19.673	19.708	20.227	19.698	19.633	19.844	20.542
Boden (7)	9.969	9.149	7.011	8.791	7.304	5.636	5.466	5.193	3.548	3.734	3.377	3.049	2.324	2.386	2.460	2.652
Par / 2038	1.243	1.009	1.378	1.491	1.212	1.230	1.241	1.231	1.208	1.285	1.205	1.207	1.308	1.263	1.418	1.554
Discount / 2033	1.012	843	1.229	1.825	1.600	1.682	3.880	6.059	7.516	5.744	5.789	5.868	5.848	5.917	5.773	5.955
Bonar	-	412	1.339	3.573	6.668	6.371	5.955	6.022	5.968	8.908	9.336	10.102	10.218	10.065	10.190	10.382
Global 2017	-	-	-	-	-	-	-	-	-	-	-	-	-	-	-	-
Otros	21	13	7	7	7	3	3	2	2	2	1	1	1	1	1	-
NO RESIDENTES	22.290	27.853	33.107	28.734	27.560	36.142	36.192	36.701	34.923	34.159	35.401	34.542	33.130	33.785	33.088	32.588
Boden (7)	4.885	6.636	8.349	6.948	6.030	5.306	5.475	5.506	4.953	4.767	5.124	5.209	3.739	3.677	3.603	3.166
Par / 2038	11.504	12.421	12.832	12.463	12.820	14.390	14.884	15.121	14.434	14.089	14.387	13.947	13.985	14.222	13.803	13.784
Discount / 2033	5.901	6.708	7.692	7.322	7.097	11.971	12.424	12.733	12.141	11.882	12.030	11.788	11.924	12.251	12.174	12.320
Bonar	-	2.088	4.235	2.001	1.613	3.527	2.442	2.376	2.430	2.455	2.893	2.632	2.516	2.668	2.543	2.352
Global 2017	-	-	-	-	-	949	966	966	966	966	966	966	966	966	966	966
TITULOS EN MONEDA NACIONAL	54.703	57.210	58.493	57.934	51.322	52.914	51.088	50.883	50.724	49.939	49.193	49.277	50.743	51.979	51.870	50.934
RESIDENTES (8)	48.651	50.997	51.814	53.589	48.119	50.263	48.244	48.535	48.474	48.496	47.725	47.803	49.304	50.582	50.693	49.790
Bocones	2.520	3.435	4.072	3.948	2.056	1.944	1.920	1.922	1.950	1.995	2.011	1.984	1.983	1.944	1.932	1.917
Préstamos Garantizados	13.317	12.959	11.959	10.933	3.735	3.801	3.801	3.811	3.781	3.742	3.759	3.694	3.636	3.555	3.414	3.308
Bonos Garantizados (9)	10.781	11.185	11.033	10.904	9.716	8.876	8.686	8.773	8.692	8.748	8.567	8.263	7.918	7.578	7.240	6.762
Boden (7)	5.647	4.885	4.185	3.494	803	431	291	297	304	303	305	252	249	196	193	140
Par 2038	970	1.550	1.652	1.856	876	1.072	1.060	1.059	1.061	1.130	1.131	1.039	1.027	1.014	1.055	1.074
Discount 2033	3.277	3.998	4.401	4.309	3.818	5.071	4.874	5.103	4.961	5.283	5.133	5.186	5.124	5.028	5.106	4.986
Cuasipar 2045	10.224	11.364	12.067	12.281	12.331	13.389	13.437	13.801	13.805	14.001	14.103	14.226	14.042	13.997	13.814	13.632
Bonar	-	-	190	1.501	11.773	11.491	11.365	11.283	11.119	11.255	11.063	10.407	10.046	9.766	10.293	10.821
Otros (10)	1.916	1.622	2.256	4.362	3.011	4.189	2.812	2.485	2.803	2.039	1.654	2.753	5.279	7.504	7.647	7.151
NO RESIDENTES	6.053	6.213	6.679	4.345	3.203	2.651	2.844	2.348	2.250	1.443	1.468	1.474	1.439	1.397	1.177	1.145
Bocones	-	-	-	-	-	-	-	-	-	-	-	-	-	-	-	-
Préstamos Garantizados	950	1.022	1.078	1.062	806	624	622	506	501	379	206	205	202	198	195	190
Bonos Garantizados (9)	141	640	816	123	372	905	884	648	484	160	156	146	137	78	76	106
Boden (7)	592	618	631	602	104	110	96	57	-	-	-	-	-	-	-	-
Par 2038	1.161	743	695	455	348	231	248	263	261	188	198	280	274	262	204	148
Discount 2033	3.208	3.191	3.172	1.970	1.530	726	943	826	971	687	881	834	817	850	695	695
Cuasipar 2045	-	-	-	-	-	-	-	-	-	-	-	-	-	-	-	-
Bonar	-	-	287	133	43	55	49	49	33	29	27	9	9	9	7	5

(1) *** Datos provisorios.

(2) (-) representa valor cero.

(3) Los ceros representan cifras menores a U\$S 500.000.

(4) La suma de los parciales puede no coincidir con el total debido al redondeo de las cifras.

(5) Incluye bonos garantizados - Decreto 1.579/02 y y Decreto 977/05. No incluye Letras Intransferibles por U\$S 31.398 millones.

(6) Montos en circulación a cada fecha informada incluyendo intereses capitalizados.

(7) El monto total de Boden a Junio de 2013 tiene como contrapartida un activo financiero doméstico con cargo a provincias por aproximadamente U\$S 18 millones (Boden emitidos para rescate de cuasimonedas).

(8) Incluye bonos en cartera del Sector Público.

(9) El monto total de Bonos Garantizados a Junio de 2013 tiene como contrapartida un activo financiero con cargo a provincias por U\$S 6.495 millones aproximadamente.

(10) Incluye Letras del Tesoro.

(11) El stock de deuda externa del sector público no financiero incluye, a partir del II trimestre de 2010, una estimación de los efectos del cierre canje de deuda pública realizado a junio del mismo año (Decreto 563/10). La contrapartida de dicha estimación, se refleja como una disminución en el Item de Memorandum por el total de deuda externa no presentada al canje en oportunidad del Decreto 1.735/04.

Al momento de la elaboración de esta presentación no se disponía de la información del SIGADE correspondiente al 3° y 4° trimestre 2013 emitida por la Oficina Nacional de Crédito Público, Subsecretaría de Financiamiento, Secretaría de Finanzas, Ministerio de Economía y Finanzas Públicas.

... No disponibles.

Fuente: INDEC.

Cuadro 15: Estimación de la Deuda Externa Bruta por Sector Residente (2) (3) (4) (5)
 -Saldos a fin de período en millones de dólares-

	dic-01	mar-11 (1)	jun-11 (1)	sep-11 (1)	dic-11 (1)	mar-12 (1)	jun-12 (1)	sep-12 (1)	dic-12 (1)	mar-13 (1)	jun-13 (1)	sep-13 (1)	dic-13 (1)
Total de Deuda Externa	149.248	133.207	137.700	139.497	141.139	143.137	143.837	142.953	142.224	140.537	139.083	138.358	137.613
Sector Público no Financiero y Banco Central (11) (18)	87.911	70.641	71.419	72.707	73.206	74.176	72.068	71.387	72.014	70.406	67.048	68.245	70.064
Bonos y Títulos Públicos (8) (12)	50.520	45.043	45.319	43.551	41.729	43.561	42.619	41.229	41.868	40.741	40.114	40.182	41.098
Organismos Internacionales (17)	32.197	16.954	17.301	20.512	22.935	22.013	20.881	21.078	21.335	21.132	18.510	19.523	20.394
Acreeedores Oficiales	4.332	974	921	848	782	726	723	1.014	845	770	654	642	689
Bancos Comerciales	610	8	8	2	2	2	2	2	2	2	43	43	76
Proveedores y otros	251	30	29	38	37	135	129	114	114	114	111	106	102
Atrasos (10)	-	7.633	7.840	7.755	7.721	7.738	7.715	7.951	7.850	7.647	7.615	7.748	7.705
Sector Privado no Financiero (6) (13)	44.615	59.354	62.510	62.967	64.007	65.211	67.962	68.131	67.160	67.524	69.406	67.596	64.839
Bonos y Títulos privados	15.157	7.036	6.949	6.844	6.736	6.584	6.716	6.508	6.184	6.150	6.177
Organismos Internacionales (9)	1.135	2.892	2.726	2.628	2.564	2.448	2.387	2.291	2.187	2.089	1.993
Acreeedores Oficiales	2.032	1.392	1.365	1.523	1.431	1.273	1.355	1.402	1.353	1.289	1.216
Bancos Participantes	991
Deuda Bancaria Directa	13.804	8.439	8.990	9.189	8.509	8.773	8.695	8.725	8.021	7.562	7.393
Proveedores y Otros	2.141	15.836	18.396	18.776	19.231	19.504	21.039	20.900	19.975	21.076	22.874
Subtotal sin deuda con empresas vinculadas	35.261	35.595	38.425	38.961	38.471	38.582	40.192	39.826	37.720	38.167	39.653
Deudas con empresas vinculadas (14)	9.354	23.759	24.085	24.006	25.535	26.629	27.770	28.305	29.440	29.357	29.753
Sector Financiero (sin Banco Central) (7)	16.723	3.211	3.771	3.823	3.927	3.750	3.807	3.436	3.050	2.607	2.629	2.517	2.709
Bonos y Títulos	5.321	962	1.254	1.245	1.160	1.190	1.178	1.181	1.142	1.128	1.153	1.170	1.153
Líneas de Crédito	7.428	937	1.104	1.198	1.363	1.305	1.405	1.140	924	771	884	773	953
Otras financiaciones	504	104	108	121	125	123	132	162	116	112	95	94	93
Depósitos	1.221	310	379	354	485	353	402	294	489	179	186	224	239
Obligaciones Diversas (15)	2.249	842	871	850	691	710	621	590	310	350	242	188	203
Atrasos	-	56	55	55	63	69	69	69	69	69	69	69	69
ITEM DE MEMORANDUM													
Obligaciones diversas con contrapartida en el activo (16)	1.604	383	724	697	547	540	531	474	208	210	113	92	92

(1) *** datos provisorios.

(2) (-) representa valor cero.

(3) Los ceros representan cifras menores a US\$ 500.000.

(4) La suma de los parciales puede no coincidir con el total debido al redondeo de las cifras.

(5) No incluye intereses devengados no vencidos a la fecha.

(6) A partir de diciembre 2001 los saldos y transacciones de la deuda externa del sector privado no financiero se estiman en función de los resultados del relevamiento de deuda externa privada del BCRA (Comunicación "A" 3.602). Ver mayor detalle de esta revisión en "Revisión de la deuda externa del sector privado no financiero", disponible en el sitio de Internet del INDEC. Las cifras de los 2 últimos trimestres son estimaciones preliminares propias de la DNCI, dado que los resultados del "relevamiento de deuda externa del sector privado" del BCRA se publican con seis meses de rezago.

(7) A partir de marzo de 2002 se excluyó a todas las entidades a las que el BCRA les revocó la autorización para funcionar en 2002. La deuda con el exterior de esas entidades se estima en alrededor de US\$ 1.000 millones.

(8) La línea de Bonos y Títulos Públicos hasta el primer trimestre de 2005 incluía los bonos Par y Discount (en dólares y marcos alemanes) correspondientes al Plan Financiero 1992, los cuales se encontraban colateralizados por bonos cupón cero del Tesoro de los EEUU. A partir del cuarto trimestre de 2001 incluye préstamos garantizados. A partir del tercer trimestre de 2005 incluye títulos emitidos por el BCRA en poder de no residentes.

(9) A partir del primer trimestre de 2005 incluye Bancos Participantes.

(10) A partir del segundo trimestre de 2005 los atrasos corresponden principalmente a la deuda con acreedores oficiales (Club de París, Eximbank Japón y Banco de España hasta el primer trimestre de 2007) y títulos de gobiernos locales, pendientes de renegociación. Incluye intereses devengados sobre el stock de capital atrasado.

(11) Las cifras de deuda del sector público a partir de junio de 2005 incorporan una estimación de los resultados del canje. Cabe recordar que este saldo corresponde a la porción en poder de no residentes del total de deuda bruta del sector público nacional, que a fines de junio ascendió a US\$ 126.466 millones, más las obligaciones de gobiernos locales estimadas en poder de no residentes. En este sentido la estimación de la disminución de la deuda producto del canje corresponde solamente a la reestructuración de la deuda en poder de no residentes. El efecto sobre el total de la deuda reestructurada puede consultarse en "Deuda del Sector Público Nacional - 2do trimestre de 2005", en la página de la Secretaría de Finanzas del Ministerio de Economía y Finanzas Públicas.

(12) El stock de deuda externa del sector público no financiero incluye, a partir del II trimestre de 2010, una estimación de los efectos del cierre del canje de deuda pública realizado a junio del mismo año (Decreto 563/10). La contrapartida de dicha estimación, se refleja como una disminución en el ítem de Memorandum por el total de deuda externa no presentada al canje en oportunidad del Decreto 1.735/04.

(13) Los atrasos de capital e interés se encuentran incluidos en los rubros de deuda.

(14) La deuda con empresas vinculadas es neta de los activos con las mismas.

(15) Se incluyen en este rubro, además de otros conceptos, operaciones de pase, compras y ventas al contado a liquidar que reflejan un derecho y una obligación futura que se registran contablemente en rubros del activo y del pasivo por igual monto, el que se consigna al pie del Cuadro 16.

(16) Incluidas en operaciones diversas y en créditos diversos del sector financiero.

(17) Incluye deuda del B.C.R.A.

(18) A la fecha de elaboración de los presentes estados estadísticos, no se disponía de la información del SIGADE correspondiente al 3° y 4° trimestre 2013 emitida por la Oficina Nacional de Crédito Público, Subsecretaría de Financiamiento, Secretaría de Finanzas, Ministerio de Economía y Finanzas Públicas.

... No disponibles.

Fuente: INDEC.

Cuadro 16: Estimación del Perfil de Vencimientos de la Deuda Externa del Sector Público no Financiero y del B.C.R.A. (1) (2) (3) (4) (9)

-Saldos a fin de período en millones de dólares-

	Stock al 31/12/2013	Atrasos	Corto Plazo				Mediano y Largo Plazo	
			2014				2015	2016 y +
			I	II	III	IV		
DEUDA TOTAL	70.065	7.705	783	835	747	845	6.719	52.431
GOBIERNO NACIONAL	63.104	7.367	717	779	684	788	5.168	47.601
1. BONOS Y TITULOS PUBLICOS (5) (7)	34.655	-	17	13	20	13	3.271	31.322
2. ORGANISMOS INTERNACIONALES	20.394	-	674	726	650	729	1.774	15.842
B.I.D.	11.019	-	255	216	231	221	864	9.232
B.I.R.F.	6.122	-	150	178	149	184	698	4.763
FONPLATA	53	-	4	1	4	1	11	31
CAF	2.191	-	15	79	15	71	196	1.816
OTROS (8)	1.009	-	250	252	250	252	5	-
3. ACREEDORES OFICIALES	598	-	10	40	10	47	113	377
Club de París	-	-	-	-	-	-	-	-
Otros Bilaterales	598	-	10	40	10	47	113	377
4. BANCOS COMERCIALES	76	-	3	0	5	0	10	59
5. PROVEEDORES Y OTROS	14	-	14	-	-	-	-	-
6. ATRASOS (6)	7.367	7.367	-	-	-	-	-	-
GOBIERNOS LOCALES	6.961	338	66	57	62	57	1.551	4.830
1. TITULOS PUBLICOS	6.443	-	51	51	51	51	1.517	4.722
2. ACREEDORES OFICIALES	92	-	10	1	7	1	16	56
3. BANCOS COMERCIALES	-	-	-	-	-	-	-	-
4. PROVEEDORES Y OTROS	88	-	4	4	4	4	18	52
5. ATRASOS (6)	338	338	-	-	-	-	-	-

(1) *** datos provisorios.

(2) (-) representa valor cero.

(3) Los ceros representan cifras menores a U\$S

(4) La suma de los parciales puede no coincidir con el total debido al redondeo de las cifras.

(5) Incluye la estimación de Préstamos Garantizados y de Letras y Notas del B.C.R.A.

(6) Incluye intereses devengados sobre el stock de

A partir del segundo trimestre de 2005 los atrasos de intereses incluidos corresponden principalmente a la deuda con acreedores oficiales (Club de París, Eximbank Japón y Banco de España hasta el primer trimestre de 2007 en que se reestructura su deuda).

(7) El stock de deuda externa del sector público no financiero incluye, a partir del segundo trimestre de 2010, una estimación de los efectos del cierre canje de deuda pública realizado a Junio del mismo año (Decreto 563/10). La contrapartida de dicha estimación se refleja como una disminución en el ítem de Memorandum por el total de deuda externa no presentada al canje en oportunidad del Decreto 1.735/04.

(8) Incluye deuda del B.C.R.A.

(18) A la fecha de elaboración de los presentes estados estadísticos, no se disponía de la información del SIGADE correspondiente al 3° y 4° trimestre 2013 emitida por la Oficina Nacional de Crédito Público, Subsecretaría de Financiamiento, Secretaría de Finanzas, Ministerio de Economía y Finanzas Públicas.

... No disponibles.

Fuente: INDEC.

Cuadro 17: Estimación del perfil de vencimientos de la Deuda Externa del Sector Privado no Financiero (1) (2) (3) (4) (5)

-Saldos a fin de período en millones de dólares-

	Stock al 31/12/2013	Capital exigible (6)	Corto Plazo	Mediano y Largo Plazo					
				12-24 meses	24-36 meses	36-48 meses	48-60 meses	60-72 meses	72 meses y +
DEUDA EXTERNA DEL SECTOR PRIVADO NO FINANCIERO	64.839	21.956	26.399	4.037	3.056	3.014	1.642	762	3.973

(1) "*" datos provisorios.

(2) (-) representa valor cero.

(3) Los ceros representan cifras menores a U\$S 500.000.

(4) La suma de los parciales puede no coincidir con el total debido al redondeo de las cifras.

(5) En base a los resultados del relevamiento de la deuda externa privada del BCRA.

(6) Incluye cuotas vencidas pendientes de cancelación, deuda que se tornó exigible por la aplicación de cláusulas de aceleración por incumplimientos y deuda por operaciones en cuenta corriente sin vencimiento específico o "a la vista".

... No disponibles.

Fuente: INDEC.

Cuadro 18: Estimación del perfil de vencimientos de la Deuda Externa del Sector Financiero (1) (2) (3) (4)

-Saldos a fin de período en millones de dólares-

	Stock al 31/12/2013	Capital exigible (5)	Corto Plazo	Mediano y Largo Plazo					
				12-24 meses	24-36 meses	36-48 meses	48-60 meses	60-72 meses	72 meses y +
Total	2.709	256	1.007	88	262	124	590	216	167
Depósitos	239	-	239	-	-	-	-	-	-
Lineas de crédito	953	66	520	24	27	22	266	12	15
Bonos y títulos	1.153	3	151	44	195	98	323	201	138
Organismos internacionales	93	-	28	19	39	3	2	3	-
Obligaciones diversas (6)	203	118	70	1	1	0	-	-	13
Atrasos	69	69	-	-	-	-	-	-	-

(1) "*" datos provisorios.

(2) (-) representa valor cero.

(3) Los ceros representan cifras menores a U\$S 500.000.

(4) La suma de los parciales puede no coincidir con el total debido al redondeo de las cifras.

(5) Incluye cuotas vencidas pendientes de cancelación, deuda que se tornó exigible por la aplicación de cláusulas de aceleración por incumplimientos y deuda por operaciones en cuenta corriente sin vencimiento específico o "a la vista".

(6) Se incluyen en este rubro, además de otros conceptos, operaciones de pase así como también compras y ventas al contado a liquidar que reflejan un derecho y una obligación futura y que se registran contablemente en rubros del activo y del pasivo.

... No disponibles.

Fuente: INDEC.

Cuadro 19: Stock de Inversión Extranjera Directa en Argentina (2) (3) (4) (9)

-Saldos a fin de período en millones de dólares-

	Sector Financiero (5)	Sector Privado No Financiero (8)		Total	
		Deuda con empresas vinculadas (7)	Capital (6)	Total SPNF	
A fines de					
1991	1.334	607	9.583	10.190	11.524
1992	1.393	977	13.933	14.910	16.303
1993	1.748	1.229	15.544	16.772	18.520
1994	1.955	1.615	18.858	20.473	22.428
1995	2.528	2.316	23.147	25.463	27.991
1996	3.001	3.809	26.747	30.556	33.557
1997	4.507	4.913	32.593	37.506	42.013
1998	5.671	5.705	36.421	42.126	47.797
1999	6.403	7.274	48.249	55.523	61.926
2000	7.205	8.354	52.041	60.396	67.601
2001	7.012	9.354	52.633	61.987	68.999
Cambio de serie					
2001	7.012	19.938	52.553	72.491	79.504
2002	2.610	16.046	24.490	40.536	43.146
2003	2.934	14.806	30.522	45.328	48.262
2004	2.436	15.610	34.461	50.071	52.507
2005	2.763	14.445	37.931	52.376	55.139
2006	3.044	13.977	43.232	57.209	60.253
2007	3.376	16.652	47.546	64.198	67.574
2008	3.668	21.481	51.918	73.398	77.066
2009	4.124	19.410	56.338	75.748	79.871
2010	4.353	22.804	61.298	84.102	88.455
2011 (1)	5.049	25.535	65.444	90.979	96.029
2012 (1)	5.755	29.440	67.963	97.403	103.158
2013 (1)	6.312	29.311	76.726	106.037	112.349

(1) *** datos provisorios.

(2) (-) representa valor cero.

(3) Los ceros representan cifras menores a U\$S 500.000.

(4) La suma de los parciales puede no coincidir con el total debido al redondeo de las cifras.

(5) A valor contable.

(6) Estimaciones a valor contable hasta 2005. A partir del año 2006, las estimaciones se realizan en base a información contable parcial disponible.

7) Los saldos y transacciones de la deuda externa del sector privado no financiero han sido estimados a partir de diciembre 2001 en función de los resultados del relevamiento de deuda externa privada del BCRA (Comunicación "A" 3.602). Ver mayor detalle de esta revisión en la nota metodológica "Revisión de la deuda externa del sector privado no financiero", disponible en el sitio de Internet del INDEC. Las cifras de los 2 últimos trimestres son estimaciones preliminares propias de la DNCI, dado que los resultados del "Relevamiento de Deuda Externa del Sector Privado" del BCRA se publican con seis meses de rezago.

(8) Si bien por la Ley 26.741 debería considerarse una desinversión por cambio de manos de parte del paquete accionario de YPF S.A., hasta tanto el Congreso de la Nación no vote la ratificación del acuerdo indemnizatorio, no se estiman flujos en la cuenta financiera de la balanza de pagos.

(9) En el cuarto trimestre de 2012 y primer y cuarto trimestre de 2013 se actualizaron las mediciones de los tres años anteriores, con la obtención de nueva información proveniente de la compilación de estados contables de las empresas de inversión extranjera directa.

... No disponibles.

Fuente: INDEC.

Estimación del Balance de pagos

Cuadro 20: Anexo: Flujos de atrasos por sector y concepto (2) (3) (4)

-En millones de dólares-

	2002	2003	2004	2005	2006	2007	2008	2009	2010	2011 (1)	Año 2012 (1)					Año 2013 (1)				
	Total	Total	Total	Total	Total	Total	Total	Total	Total	Total	I	II	III	IV	Total	I	II	III	IV	Total
Sector Público no Financiero y BCRA (9)	8.117	11.458	15.291	4.494	-871	-59	840	297	-7.284	265	60	55	9	7	131	8	7	8	7	31
Gobierno Nacional y empresas	7.471	10.568	14.283	3.767	988	-58	834	293	-7.288	261	59	54	8	6	127	7	6	7	6	26
Atrasos de capital	3.672	6.136	9.360	3.146	690	-163	577	76	-5.326	52	8	4	5	4	21	4	4	4	3	16
Inversión de cartera (8)	942	5.384	8.357	2.200	-	-	-	-	-5.376	-	-	-	-	-	-	-	-	-	-	-
Otra inversión (7)	2.730	752	1.004	946	690	-163	577	76	50	52	8	4	5	4	21	4	4	4	3	16
Atrasos de interés (5)	3.799	4.432	4.922	620	298	105	257	217	-1.962	209	51	50	3	3	106	3	2	3	2	11
Inversión de cartera (8)	2.526	4.139	4.645	330	-	-	-	-	-2.159	-	-	-	-	-	-	-	-	-	-	-
Otra inversión (7)	1.273	292	277	290	298	105	257	217	197	209	51	50	3	3	106	3	2	3	2	11
Gobiernos locales	645	890	1.009	727	-1.859	-1	6	3	4	4	1	1	1	1	4	1	1	1	1	5
Atrasos de capital	382	625	707	446	-1.491	-4	2	0	0	0	-	0	-	0	0	-	0	-	0	0
Inversión de cartera	365	615	706	446	-1.491	-4	2	0	0	0	-	0	-	0	0	-	0	-	0	0
Otra inversión	18	11	0	-	-	-	-	-	-	-	-	-	-	-	-	-	-	-	-	-
Atrasos de interés (5)	263	265	302	281	-368	3	4	3	4	4	1	1	1	1	4	1	1	1	1	4
Inversión de cartera	252	256	302	281	-368	3	4	3	4	4	1	1	1	1	4	1	1	1	1	4
Otra inversión	11	9	0	0	-	-	-	-	-	-	-	-	-	-	-	-	-	-	-	-
Sector Privado no Financiero (6)	726	621	257	-33	591	-144	-47	-10	29	-443	0	6	-89	4	-78	-26	-10
Atrasos de interés	726	621	257	-33	591	-144	-47	-10	29	-443	0	6	-89	4	-78	-26	-10
Sector Financiero	647	773	-1.235	-119	13	16	-	-	-	-	-	-	-	-	-	-	-	-	-	-
Atrasos de capital	567	777	-1.205	-106	-	-	-	-	-	-	-	-	-	-	-	-	-	-	-	-
Atrasos de interés	80	-4	-30	-13	13	16	-	-	-	-	-	-	-	-	-	-	-	-	-	-
Item de memorandum: Total de atrasos de interés (8)	4.868	5.314	5.452	856	-648	-20	214	210	-1.929	-231	52	57	-85	8	32	-22	-6	4	4	-21

(1) *** datos provisionales.

(2) (-) representa valor cero.

(3) Los ceros representan cifras menores a U\$S 500.000.

(4) La suma de los parciales puede no coincidir con el total debido al redondeo de las cifras.

(5) Incluye intereses devengados sobre el stock de capital atrasado. A partir del segundo trimestre de 2005 se incluyen los atrasos de intereses correspondientes principalmente a la deuda con acreedores oficiales y títulos de gobiernos locales pendientes de renegociación; ver nota del Cuadro 1.

(6) Se incluyen estimaciones propias de la deuda externa para los dos últimos trimestres, dado que los resultados del "Relevamiento de Deuda Externa del Sector Privado" del BCRA se publican con seis meses de rezago.

(7) En el primer trimestre de 2007 la cancelación de atrasos con contrapartida en el desembolso en acreedores oficiales corresponde a la reestructuración de la línea de crédito que España concedió a Argentina en 2001.

(8) El stock de deuda externa del sector público no financiero incluye, a partir del segundo trimestre de 2010, una estimación de los efectos del cierre del canje de deuda pública realizado a junio de ese año (Decreto 563/10). La contrapartida de dicha estimación, se refleja como una disminución en el Item de Memorandum por el total de deuda externa no presentada al canje en oportunidad del Decreto 1735/04.

(9) A la fecha de elaboración de los presentes estados estadísticos, no se disponía de la información del SIGADE correspondiente al 3º y 4º trimestre 2013 emitida por la Oficina Nacional de Crédito Público, Subsecretaría de Financiamiento, Secretaría de Finanzas, Ministerio de Economía y Finanzas Públicas.

... No disponibles.

Fuente: INDEC.

ITEM DE MEMORANDUM
ESTIMACIÓN DE LA DEUDA EXTERNA DEL SECTOR PÚBLICO NACIONAL
NO PRESENTADA AL CANJE (1) (2) (3) (4) (5)

En millones de dólares

30/06/2013

<i>I. TOTAL DE DEUDA EXTERNA NO PRESENTADA AL CANJE (II+III)</i>	11.399
<i>II. SUBTOTAL DEUDA EXTERNA NO PRESENTADA AL CANJE NO VENCIDA</i>	2.358
<i>III. SUBTOTAL DEUDA EXTERNA NO PRESENTADA AL CANJE VENCIDA</i>	9.040
CAPITAL	4.069
INTERÉS (6)	4.971

(1) "*" datos provisorios.

(2) (-) representa valor cero.

(3) Los ceros representan cifras menores a U\$S 500.000.

(4) La suma de los parciales puede no coincidir con el total debido al redondeo de las cifras.

(5) El stock de deuda externa del sector público no financiero incluye, a partir del II trimestre de 2010, una estimación de los efectos del cierre del canje de deuda pública realizado a junio del mismo año (Decreto 563/10). La contrapartida de dicha estimación, se refleja como una disminución en el Item de Memorandum por el total de deuda externa no presentada al canje en oportunidad del Decreto 1.735/04.

El 23/09/2013 se publicó en el Boletín Oficial la Ley 26.886 que suspendió la vigencia de los artículos 2º, 3º y 4º de la Ley 26.017, hasta tanto el Congreso de la Nación declare terminado el proceso de reestructuración de los Títulos Públicos alcanzados por la referida norma. De esta manera se reabre el canje de deuda que continúa figurando en el Item de Memorandum, ya que al cierre del tercer trimestre no se había materializado el proceso de reestructuración.

Al momento de la elaboración de esta presentación no se disponía de la información del SIGADE correspondiente al 3º y 4º trimestre 2013 emitida por la Oficina Nacional de Crédito Público, Subsecretaría de Financiamiento, Secretaría de Finanzas, Ministerio de Economía y Finanzas Públicas.

(6) Resulta relevante recordar que para aquella deuda elegible que sí fuera presentada al canje, no se reconocieron los intereses devengados e impagos con posterioridad al 31-12-01.

Fuente: INDEC.