



REPÚBLICA ARGENTINA  
MINISTERIO DE ECONOMÍA Y FINANZAS PÚBLICAS  
INSTITUTO NACIONAL DE ESTADÍSTICA Y CENSOS

Instituto Nacional  
de Estadística  
y Censos **indec**

# ESTIMACIONES TRIMESTRALES DEL BALANCE DE PAGOS Y DE ACTIVOS Y PASIVOS EXTERNOS DE LA REPUBLICA ARGENTINA

2013 – I trimestre de 2014



REPÚBLICA ARGENTINA  
PRESIDENCIA DE LA NACIÓN  
MINISTERIO DE ECONOMÍA Y FINANZAS PÚBLICAS  
INSTITUTO NACIONAL DE ESTADÍSTICA Y CENSOS

**indec**  
Instituto Nacional de Estadística y Censos

**ESTIMACIONES TRIMESTRALES DEL  
BALANCE DE PAGOS Y DE ACTIVOS  
Y PASIVOS EXTERNOS**

2013 – I trimestre de 2014

© QUEDA HECHO EL DEPÓSITO DE LA LEY 11.723  
Buenos Aires, Junio 2014

PERMITIDA LA REPRODUCCION PARCIAL CON MENCION DE LA FUENTE

**INSTITUTO NACIONAL DE ESTADÍSTICA Y CENSOS  
DIRECCION NACIONAL DE CUENTAS INTERNACIONALES**

Hipólito Yrigoyen 250 8° piso of. 838 B, (1310) Bs. As. Tel. 4349-5668 FAX 4349-5663  
Internet: [http://www.indec.gov.ar/nuevaweb/cuadros/19/balance\\_1\\_trim\\_14.pdf](http://www.indec.gov.ar/nuevaweb/cuadros/19/balance_1_trim_14.pdf)

## Estimaciones trimestrales del balance de pagos y de activos y pasivos externos: año 2013 y I trimestre 2014

Contenido	Pág.	
<b>I</b>	<b>Resultados del balance de pagos del primer trimestre de 2014</b>	4
<b>II</b>	<b>Cuadros estadísticos de las estimaciones del balance de pagos</b>	
1	Cuadro Resumen	14
	<b>Aperturas de la cuenta corriente</b>	
2	Exportaciones e importaciones de bienes	15
3	Servicios	16
4	Renta de la inversión: intereses y utilidades y dividendos	17
	<b>Aperturas de la cuenta financiera por sector residente</b>	
5a	Sector bancario: Banco Central de la República Argentina	18
5b	Sector bancario: otras entidades financieras	19
6	Sector público no financiero	20
6a	Sector público no financiero: títulos colocaciones	21
6b	Sector público no financiero: títulos amortizaciones	22
7	Sector privado no financiero	23
8a	Préstamos de Organismos Internacionales (ingresos)	24
8b	Préstamos de Organismos Internacionales (egresos)	25
8c	Composición de los préstamos del BID y BIRF por destino del financiamiento	26
	<b>Aperturas de la cuenta financiera por concepto</b>	
9	Inversiones directas	27
10	Inversiones en cartera y otras operaciones	28
11	Otras inversiones	29
<b>III</b>	<b>Cuadros estadísticos de las estimaciones de activos y pasivos</b>	
12	Activos de reservas internacionales	30
13	Activos en el exterior del sector privado financiero y no financiero	31
14	Deuda del Gob Nacional por título post canje. Desagregación por residencia tenedor	32
15	Deuda externa bruta por sector residente	33
16	Perfil de vencimientos de la deuda externa del sector público no financiero y BCRA	34
17	Perfil de vencimientos de la deuda externa del sector privado no financiero	35
18	Perfil de vencimientos de la deuda externa del sector financiero	36
19	Stock de inversiones directas en el país	37
20	Composición de atrasos	38
	Item de memorandum:	
	Deuda externa del sector público nacional no presentada al canje	39

Nota: El calendario anticipado de publicaciones se encuentra disponible en Internet: <http://www.indec.gov.ar/calendario-difusion.asp> . La fecha prevista de publicación de las Estimaciones Trimestrales del Balance de Pagos del segundo trimestre de 2014 es el próximo 26 de septiembre de 2014.

## Resultados del balance de pagos del primer trimestre de 2014 <sup>1</sup> <sup>2</sup>

**Cuenta corriente:** Déficit en el trimestre de U\$S 3.304 millones.

**Cuenta financiera:** Egreso neto en el trimestre de U\$S 619 millones.

**Variación de reservas internacionales<sup>3</sup>:** Reducción en el trimestre de U\$S 3.733 millones.

### Introducción

En el primer trimestre de 2014 el déficit de la cuenta corriente alcanzó U\$S 3.304 millones, correspondiendo U\$S 483 millones a la balanza comercial de bienes y servicios y U\$S 2.818 millones a la cuenta rentas, del cual el 71% correspondió al débito neto de la renta de inversión extranjera directa.

La cuenta financiera presentó en el trimestre un egreso neto de U\$S 619 millones, el sector privado financiero sin BCRA participó con ingresos netos por U\$S 399 millones, el sector privado no financiero con U\$S 34 millones, y el sector público financiero y no financiero con egresos netos por U\$S 1.052 millones.

Las reservas internacionales del BCRA disminuyeron en el trimestre en U\$S 3.733 millones por efecto de las transacciones del balance de pagos.

### Principales resultados del balance de pagos - millones de dólares -

	2013					2014
	I	II	III	IV	Total	I
Cuenta Corriente	-2.203	847	-1.605	-1.675	-4.635	-3.304
Cuenta Financiera	468	-2.768	676	-2.247	-3.871	-619
Reservas Internacionales del BCRA	-2.583	-2.711	-2.585	-3.945	-11.824	-3.733
Errores y Omisiones	-849	-791	-1.686	-23	-3.349	195

<sup>1</sup> Las estimaciones del balance de pagos incorporan los resultados del canje de deuda pública a partir del segundo trimestre de 2005, lo cual tiene efectos en el saldo de la cuenta corriente y de la cuenta financiera. Cabe aclarar que las estimaciones del balance de pagos a partir del segundo trimestre de 2005 no incluyen intereses devengados sobre la deuda en títulos del gobierno nacional (con no residentes) no ingresada al canje.

Las "unidades vinculadas al PBI" emitidas en el canje de deuda se tratan en el balance como un instrumento financiero derivado; por lo tanto su pago, de corresponder, se registra en la cuenta financiera en el cuarto trimestre del año, y su valor de mercado se incluye en la Posición de Inversión Internacional como un pasivo financiero contingente que no constituye deuda.

En el II trimestre de 2010 se incorporaron estimaciones de los flujos generados por el cierre del canje de Deuda Pública realizado a junio de 2010 (Decreto 563/10). Los efectos más importantes se registraron en la cuenta financiera, en colocaciones al valor de emisión de los nuevos títulos Par y Discount y su contrapartida se ve reflejada en cancelaciones de atrasos. También se incluyó una estimación del pago de las capitalizaciones de intereses y de la colocación del bono Global 2017.

El stock de deuda externa del sector público no financiero incluye, a partir del segundo trimestre de 2010, una estimación de los efectos del cierre del canje de deuda pública realizado en junio del mismo año (Decreto 563/10). La contrapartida de dicha estimación se refleja como una disminución en el ítem de Memorándum por el total de deuda externa no presentada al canje en oportunidad del Decreto 1735/04.

El 23/09/2013 se publicó en el Boletín Oficial la Ley 26.886 que suspendió la vigencia de los artículos 2º, 3º y 4º de la Ley 26.017, hasta tanto el Congreso de la Nación declare terminado el proceso de reestructuración de los Títulos Públicos alcanzados por la referida norma. De esta manera se reabre el canje de deuda que continúa figurando en el ítem de Memorandum, ya que al cierre del primer trimestre de 2014, no se había materializado el proceso de reestructuración.

A la fecha de elaboración de los presentes estados estadísticos, no se disponía de la información del SIGADE correspondiente al 4º trimestre 2013 y 1º trimestre 2014, emitida por la Oficina Nacional de Crédito Público, Subsecretaría de Financiamiento, Secretaría de Finanzas, Ministerio de Economía y Finanzas Públicas.

El flujo de cambio de manos de parte del paquete accionario de YPF S.A (Ley 26.741), será incorporado en la cuenta financiera de la balanza de pagos en el segundo trimestre de 2014, período en que el Congreso de la Nación votó la ratificación del acuerdo indemnizatorio.

<sup>2</sup> La suma de los parciales puede no coincidir con el total debido al redondeo de las cifras.

<sup>3</sup> Variación de las reservas internacionales del BCRA neta del efecto de la valuación de los tipos de cambio.

**Principales componentes del balance de pagos del primer trimestre 2014**  
**- millones de dólares -**

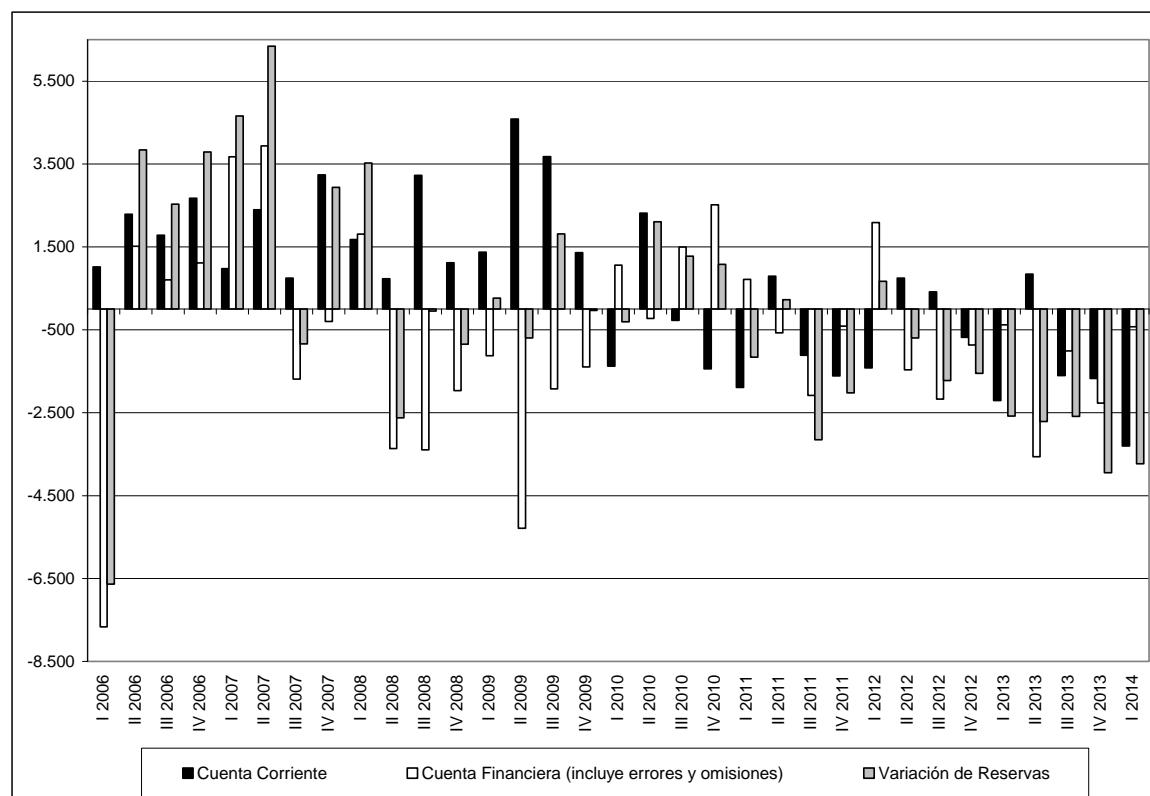

**Componentes del balance de pagos**

**Cuenta corriente**

	<b>Cuenta corriente y sus componentes – millones de dólares -</b>		
	<b>1er trimestre</b>		
	<b>2014</b>	<b>2013</b>	<b>Variación</b>
<b>Cuenta corriente</b>	<b>-3.304</b>	<b>-2.203</b>	<b>-1.101</b>
<b>Mercancías</b>	<b>805</b>	<b>2.190</b>	<b>-1.385</b>
Exportaciones	15.877	17.466	-1.589
Importaciones	15.072	15.276	-204
<b>Servicios</b>	<b>-1.288</b>	<b>-1.499</b>	<b>211</b>
Exportaciones	3.411	3.528	-117
Importaciones	4.698	5.027	-329
<b>Rentas de la inversión</b>	<b>-2.802</b>	<b>-2.795</b>	<b>-7</b>
Intereses	-806	-804	-2
Utilidades y Dividendos	-1.996	-1.991	-5
<b>Otras rentas</b>	<b>-16</b>	<b>-12</b>	<b>-4</b>
<b>Transferencias corrientes</b>	<b>-3</b>	<b>-86</b>	<b>83</b>

## Bienes

Las exportaciones del primer trimestre de 2014 sumaron U\$S 15.877 millones, 9% menos que las de igual período del año anterior debido a una disminución de 6% de las cantidades y de 3% de los precios.

El rubro que más aportó a la variación fue cereales (U\$S 1.705 millones), en menor medida le siguen vehículos de navegación aérea, marítima y fluvial y material de transporte terrestre (U\$S 165 millones en ambos componentes); piedras, metales preciosos, sus manufacturas y monedas (U\$S 139 millones), compensado parcialmente con incrementos en el complejo oleaginoso (U\$S 196 millones), minerales metalíferos, escorias y cenizas (U\$S 152 millones), y combustible y energía (U\$S 142 millones).

### Variaciones porcentuales de valor, precio y cantidad de las exportaciones - primer trimestre de 2014 respecto de primer trimestre de 2013 -

	Valor	Precio	Cantidad
<b>TOTAL</b>	<b>-9%</b>	<b>-3%</b>	<b>-6%</b>
Productos primarios	-39%	-13%	-30%
Manufacturas de origen agropecuario	9%	-1%	10%
Manufacturas de origen industrial	-8%	-4%	-4%
Combustible y energía	10%	6%	4%

Analizando la evolución de los grandes rubros de exportaciones, considerando para cada período los cuatro últimos trimestres acumulados, a partir de 2003 se observa que a raíz de las políticas de industrialización implementadas se ha verificado un aumento de la participación de las manufacturas de origen industrial (MOI) que representaban en ese período el 26,9% del total exportado, ubicándose en el primer trimestre de 2014 en 34,9%, acompañando a las manufacturas de origen agropecuario (MOA) que representan el 36,7%.

El total de manufacturas exportadas (MOI más MOA) en la actualidad representa el 71,6% de las exportaciones totales, en tanto que a fines de 2003 representaba sólo el 60%.

### Evolución de la participación de las exportaciones clasificadas por grandes rubros, correspondiente a los últimos cuatro trimestres acumulados a cada período

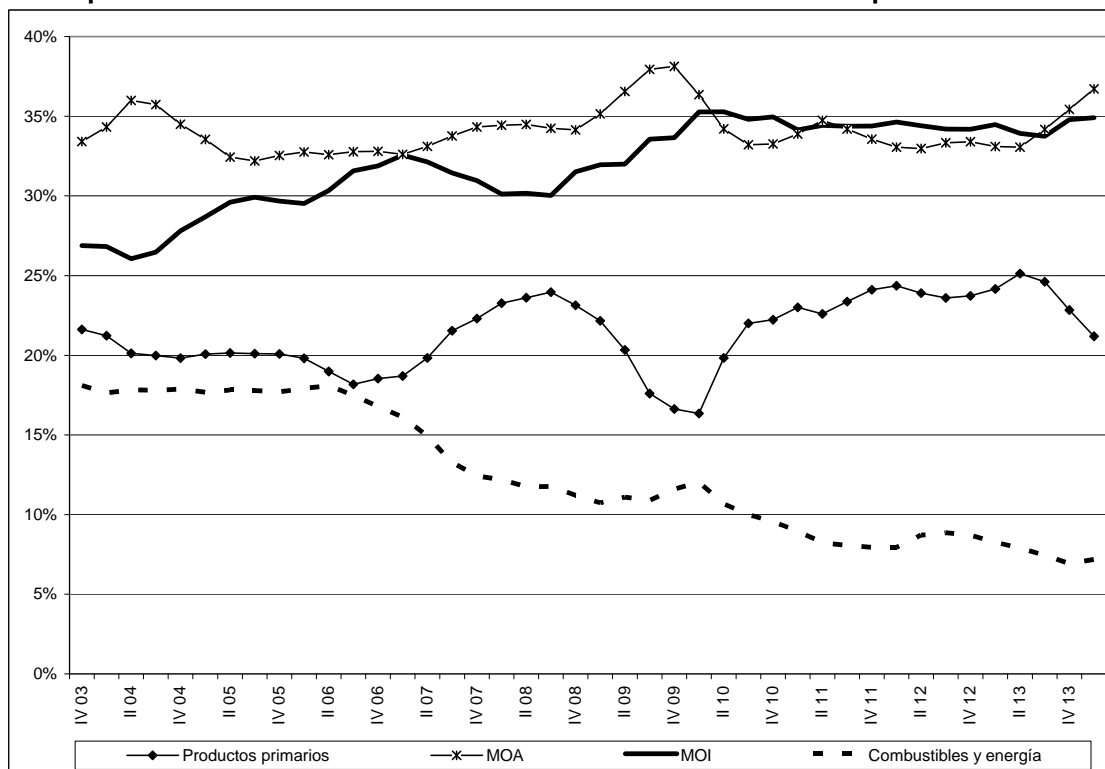

En el primer trimestre de 2014 se registraron importaciones<sup>4</sup> por U\$S 15.072 millones, mostrando respecto de igual período de 2013 una disminución de 1,3%, impulsada por una variación negativa de las cantidades de 2% compensada parcialmente por una positiva de los precios de 1%.

Según la clasificación de importaciones por sus usos, los más dinámicos fueron combustibles y lubricantes y bienes de capital cuya variación porcentual fue positiva, en tanto que disminuyeron los vehículos automotores de pasajeros, bienes de consumo y piezas y accesorios para bienes de capital.

**Variaciones porcentuales de valor, precio y cantidad de las importaciones  
- primer trimestre de 2014 respecto de primer trimestre de 2013 -**

	Valor	Precio	Cantidad
<b>TOTAL</b>	<b>-1%</b>	<b>1%</b>	<b>-2%</b>
Bienes de capital	7%	4%	4%
Bienes intermedios	1%	0%	1%
Combustibles y lubricantes	11%	-15%	30%
Piezas y accesorios para bienes de capital	-7%	-1%	-5%
Bienes de consumo	-8%	2%	-10%
Vehículos automotores de pasajeros	-22%	7%	-26%

**Exportaciones, importaciones y saldo de la cuenta mercancías  
- cuatro trimestres acumulados -**

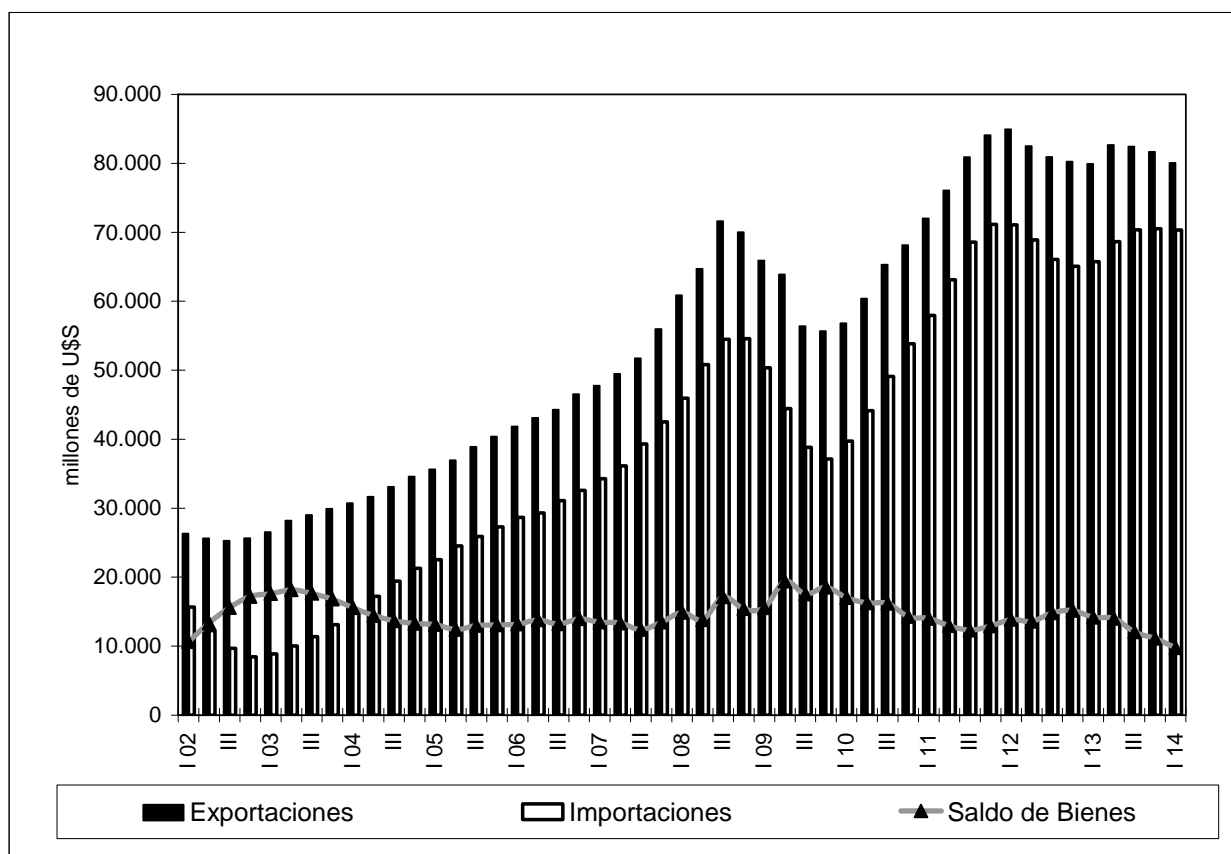

<sup>4</sup> Las importaciones de bienes en el balance de pagos se registran por su valor FOB (libre a bordo), en tanto que en las "publicaciones de la balanza comercial" utilizada como fuente para las estimaciones, se exponen por su valor CIF (Costo, Seguro y Flete).



## Servicios<sup>5</sup>

En el primer trimestre de 2014 la cuenta servicios registró un egreso neto de U\$S 1.288 millones, U\$S 211 millones inferior al de igual período del año anterior.

Los ingresos disminuyeron U\$S 118 millones en igual período de comparación, debido principalmente a la cuenta servicios de informática e información.

Los egresos acompañaron con una reducción de U\$S 329 millones, correspondiendo a los pasajes de la cuenta transporte la explicación de prácticamente toda esta contracción. Los egresos de la cuenta regalías cayeron U\$S 83 millones que se compensaron parcialmente con las cuenta viajes y servicios de informática e información.

## Renta de la inversión<sup>6</sup>

En el trimestre la cuenta renta de la inversión registró egresos netos estimados en U\$S 2.802 millones, manteniéndose estable respecto de igual período del año anterior, en el que los mismos habían alcanzado U\$S 2.795 millones.

El egreso neto de rentas de la inversión, en el período bajo análisis corresponde a U\$S 806 millones en concepto de débito neto de intereses y U\$S 1.996 millones por utilidades y dividendos, que tras el canje de deuda pública del año 2005 presenta la mayor participación en la cuenta (en este trimestre de 71%).

El coeficiente de la cuenta renta de la inversión en relación a las exportaciones de bienes (acumulado en los últimos cuatro trimestres) se encuentra en la actualidad en 13,2%, muy por debajo del 32% que alcanzara en el año 1999. Esta disminución del coeficiente se origina por un incremento relativo de las exportaciones y la caída del débito neto de intereses vinculado directamente al canje de deuda pública del año 2005.

**Rentas de la inversión, intereses y utilidades y dividendos en relación con las exportaciones de bienes.**

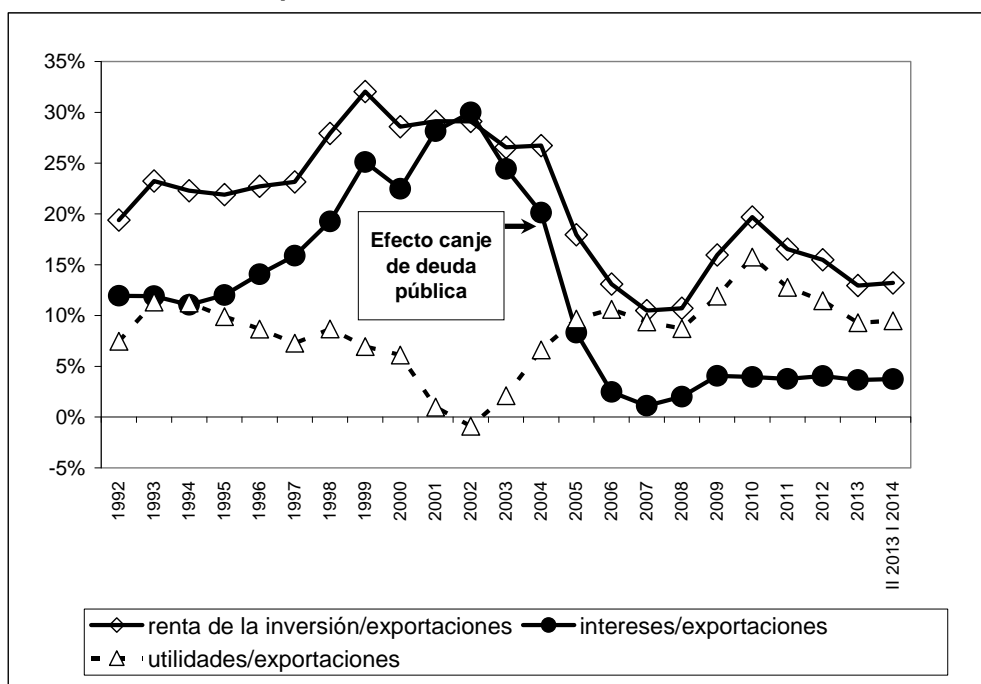

<sup>5</sup>Con la publicación del balance de pagos del primer trimestre de 2014 se presenta una revisión de la estimación de la cuenta Viajes para 2013. La base estadística de la Dirección Nacional de Migraciones, procesada por el Ministerio de Turismo de la Nación, permitió una mejor identificación de los pasajeros en cuatro categorías principales: 1) los viajeros no frecuentes que pernoctan al menos una noche en el país visitado (turistas) que son el objeto de estudio de la Encuesta de Turismo Internacional (ETI), 2) los viajeros que no pernoctan en el país visitado (excursionistas), 3) los viajeros afectados a medios de transporte (tripulantes) y 4) los que visitan un país extranjero con una frecuencia mayor a la semanal en el mes (pasajeros frecuentes) y el Tránsito Vecinal Fronterizo (TVF).

<sup>6</sup> Se actualizaron las mediciones de años anteriores, con la obtención de nueva información proveniente de la compilación de estados contables de las empresas de inversión extranjera directa.

### Transferencias corrientes

Se estimó para el primer trimestre de 2014 un egreso neto de U\$S 3 millones, en tanto que en igual trimestre del año anterior el mismo había alcanzado U\$S 86 millones. La disminución de U\$S 83 millones se debe en gran medida a menores egresos por remesas de trabajadores.

### Cuenta financiera

Para el primer trimestre de 2014 se estimó un egreso neto por la cuenta financiera de U\$S 619 millones, en tanto que en igual período de 2013 se había estimado un ingreso neto de U\$S 468 millones, lo que representa una variación de U\$S 1.087 millones.

El sector público no financiero y BCRA presentó egresos netos por U\$S 1.052 millones, en tanto que el sector financiero sin BCRA y sector privado no financiero registraron ingresos netos por U\$S 399 millones y U\$S 34 millones respectivamente.

### Sector público no financiero y BCRA

En el trimestre el sector público no financiero registró egresos netos por U\$S 52 millones y el BCRA por U\$S 1.000 millones. El saldo negativo del BCRA se debió a amortizaciones con organismos internacionales.

Las operaciones con organismos internacionales del sector público no financiero sin BCRA, incluyendo empresas públicas, originaron en el trimestre egresos netos de capital por U\$S 243 millones, consecuencia de desembolsos por U\$S 188 millones y amortizaciones por U\$S 431 millones. Si se considerara la totalidad de los intereses devengados (U\$S 107 millones), el saldo con organismos internacionales fue negativo en U\$S 350 millones.

### Flujo neto con organismos internacionales del sector público no financiero sin BCRA - millones de dólares -

	2013				Total 2013	2014 1er trim.
	1er trim.	2do trim.	3er trim.	4to trim.		
Amortizaciones	395	453	426	433	1.707	431
Desembolsos	287	739	634	1.106	2.766	188
Flujo Neto s/ Int	-108	286	208	673	1.059	-243
Intereses	100	97	94	107	397	107
Flujo Neto c/ Int	-208	190	114	566	662	-350

## Evolución del sector público financiero y no financiero

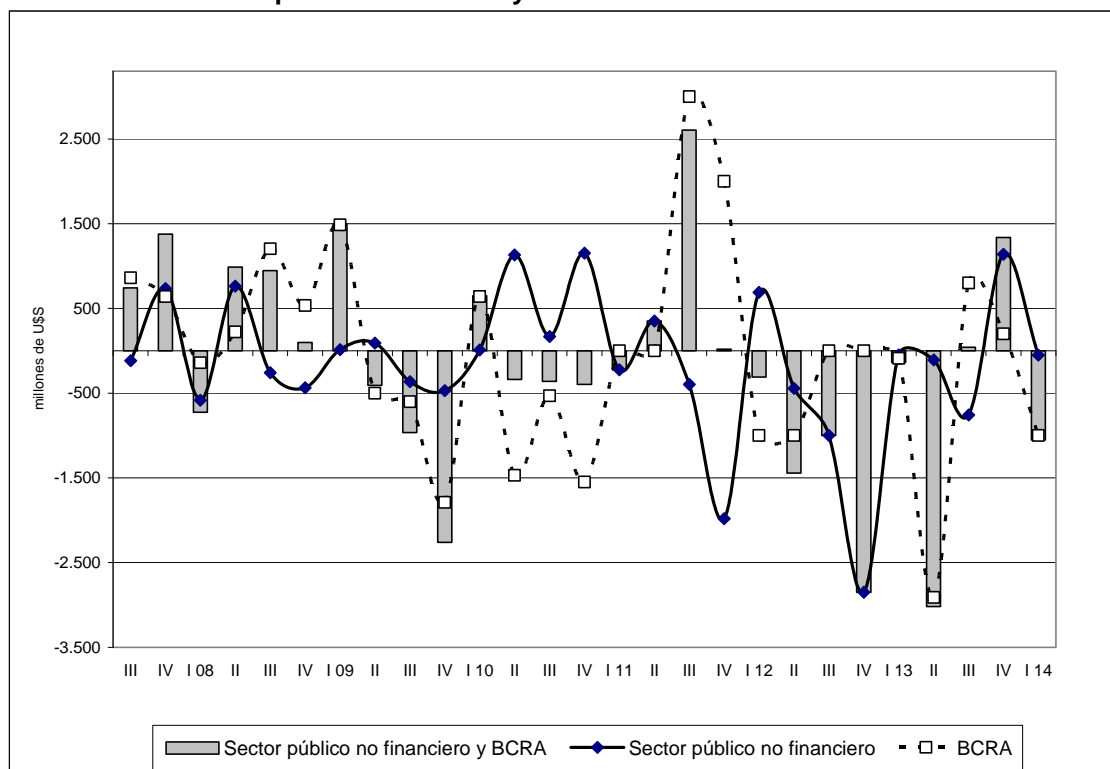

### Sector privado no financiero

En el primer trimestre de 2014 la cuenta del sector registró ingresos netos por U\$S 34 millones, en tanto que en igual período del año anterior había registrado egresos netos por U\$S 58 millones.

Los ingresos se registraron fundamentalmente en la cuenta inversión extranjera directa, siendo su principal componente el flujo de reinversión de utilidades, ubicándose en menor proporción las operaciones de venta de títulos públicos en el mercado secundario.

Los egresos se originaron debido a un incremento de la inversión directa en el exterior, fundamentalmente en el sector petrolero, acompañada por compra de acciones en el mercado secundario y formación de activos.

### Sector financiero sin BCRA

El sector registró en el trimestre un ingreso neto de U\$S 399 millones, en tanto que en igual período del año anterior alcanzó los U\$S 666 millones en igual sentido, resultando una disminución de U\$S 267 millones.

Los principales componentes del flujo del trimestre corresponden a reducción de disponibilidades por U\$S 432 millones y de préstamos y otros créditos por U\$S 111 millones, que fueron parcialmente compensados por egresos de U\$S 154 millones de la cuenta inversión extranjera directa.

**Saldo de la cuenta financiera + errores y omisiones; saldo del sector público no financiero + BCRA; saldo del sector privado (financiero y no financiero) + errores y omisiones - millones de dólares -**

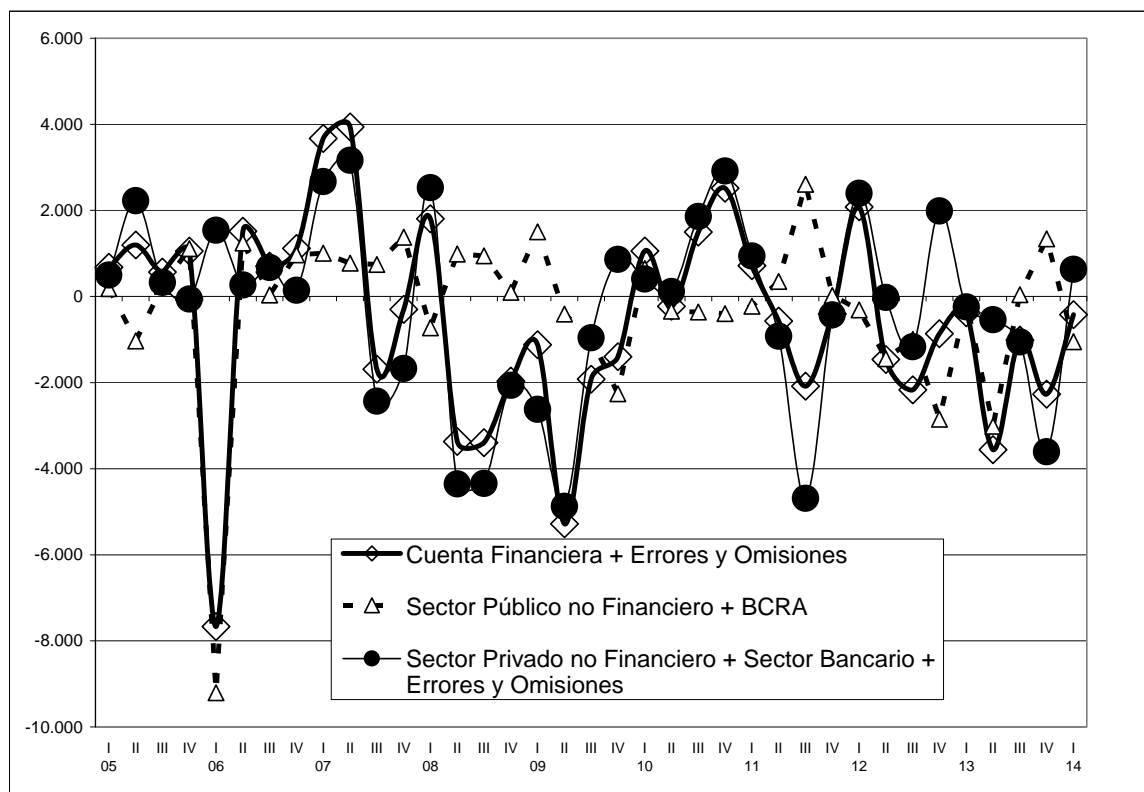

**Deuda externa**

La deuda externa bruta total a fines de marzo de 2014 se estimó en U\$S 137.810 millones, con una disminución de U\$S 562 millones respecto del trimestre anterior.

La deuda del sector público no financiero y BCRA estimada en el trimestre en U\$S 69.423 millones, se redujo respecto del trimestre anterior en U\$S 474 millones debido principalmente a transacciones con organismos internacionales por U\$S 1.243 millones (amortizaciones por U\$S 1.431 millones y desembolsos por U\$S 188 millones), en tanto que aumentó la deuda en bonos y títulos por U\$S 694 millones fundamentalmente debido a adquisiciones de no residentes en el mercado secundario.

La deuda del sector privado no financiero se estimó en el trimestre en U\$S 65.693 millones y su nivel se mantuvo prácticamente sin variantes respecto del trimestre anterior.

La deuda del sector financiero sin BCRA también se mostró sin cambios de significación.

**PIB en dólares corrientes (año base 2004), deuda externa total, deuda externa garantizada del sector público no financiero, deuda externa del sector privado y relaciones PIB.**

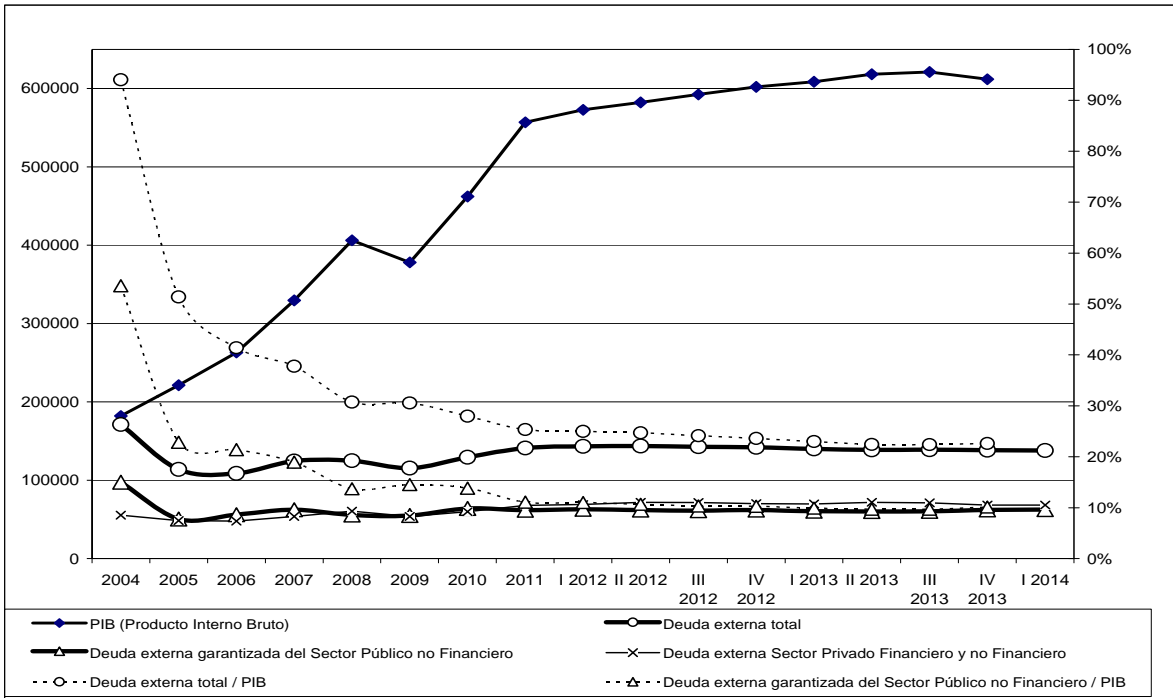

El gráfico deuda externa y en dólares corrientes muestra, a partir de 2005 con el canje de la deuda pública implementado por el Gobierno Nacional, que el coeficiente “Deuda Externa total / PIB” se redujo significativamente, pasando de un valor cercano al 90%, al 51% a fines de ese año. El crecimiento del PIB registrado con posterioridad, acompañado por las políticas de desendeudamiento externo, continuó reduciendo dicha relación hasta ubicarla en el 23% en el cuarto trimestre de 2013 (último dato de PIB en dólares publicado por la Dirección Nacional de Política Macroeconómica del Ministerio de Economía y Finanzas Públicas a la fecha de elaboración del presente informe).

De considerar exclusivamente la deuda externa garantizada del sector público no financiero, que en el cuarto trimestre de 2013 representa el 45% de la deuda externa total, esta relación disminuye significativamente alcanzando sólo el 10% del PIB. La misma relación para el sector privado representaba el 49,5% de la deuda total y el 11.2% del PIB.

**Deuda externa total, deuda externa garantizada del sector público no financiero, exportaciones de bienes (4 trimestres acumulados) y cociente entre dichas variables**

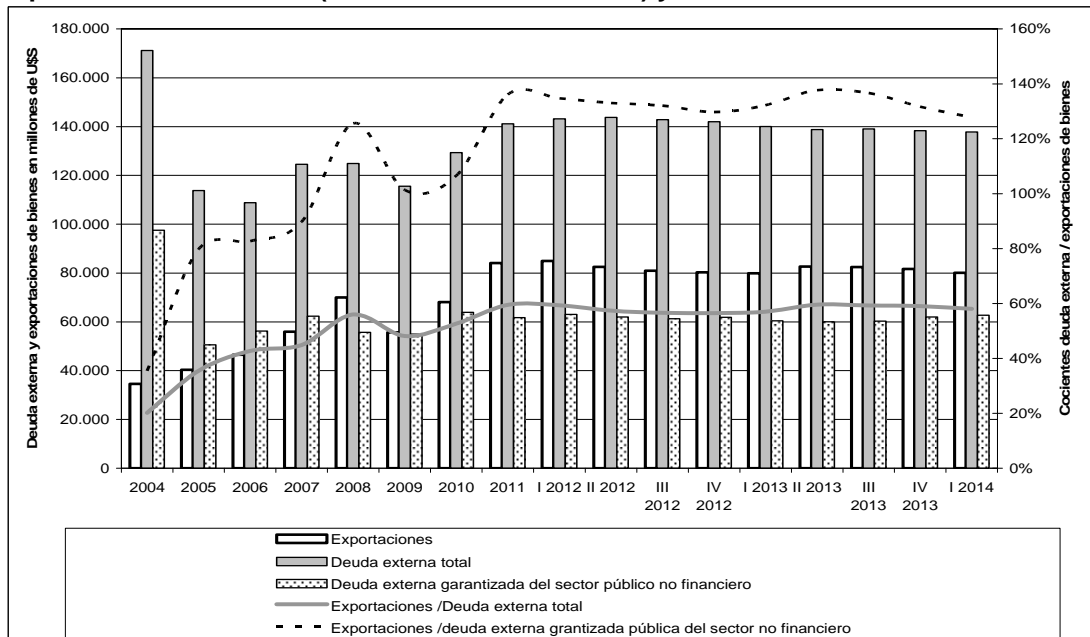

Con el canje de deuda pública externa en el segundo trimestre de 2005, comentado en el párrafo anterior, la deuda externa total se redujo significativamente, pasando de representar 4,7 años de exportaciones a 3,2 años. El coeficiente se ha reducido aún más en los períodos siguientes debido al fuerte crecimiento de las exportaciones vis a vis el bajo crecimiento de la deuda externa total, (incluye algunos períodos con disminución como los años 2006, 2009 y desde el segundo trimestre 2012 a la fecha), producto en buena medida de la política de desendeudamiento del sector público no financiero. En la actualidad la deuda externa total representa 21 meses de exportaciones.

Por su parte, si se toma para el cálculo únicamente la deuda externa garantizada del sector público no financiero, el coeficiente al 1er trimestre de 2014 se reduce a 9 meses de exportaciones.

### Reservas internacionales del BCRA

A fines de marzo de 2014 las reservas internacionales del BCRA sumaron U\$S 27.007 millones, con una reducción respecto del trimestre anterior de U\$S 3.593 millones. Las operaciones del balance de pagos implicaron una disminución de las reservas en U\$S 3.733 millones, en tanto que los cambios de paridades entre las principales monedas las revalorizaron en U\$S 140 millones.

**Reservas internacionales del BCRA, deuda externa total, deuda externa garantizada del sector público no financiero y cociente entre dichas variables**

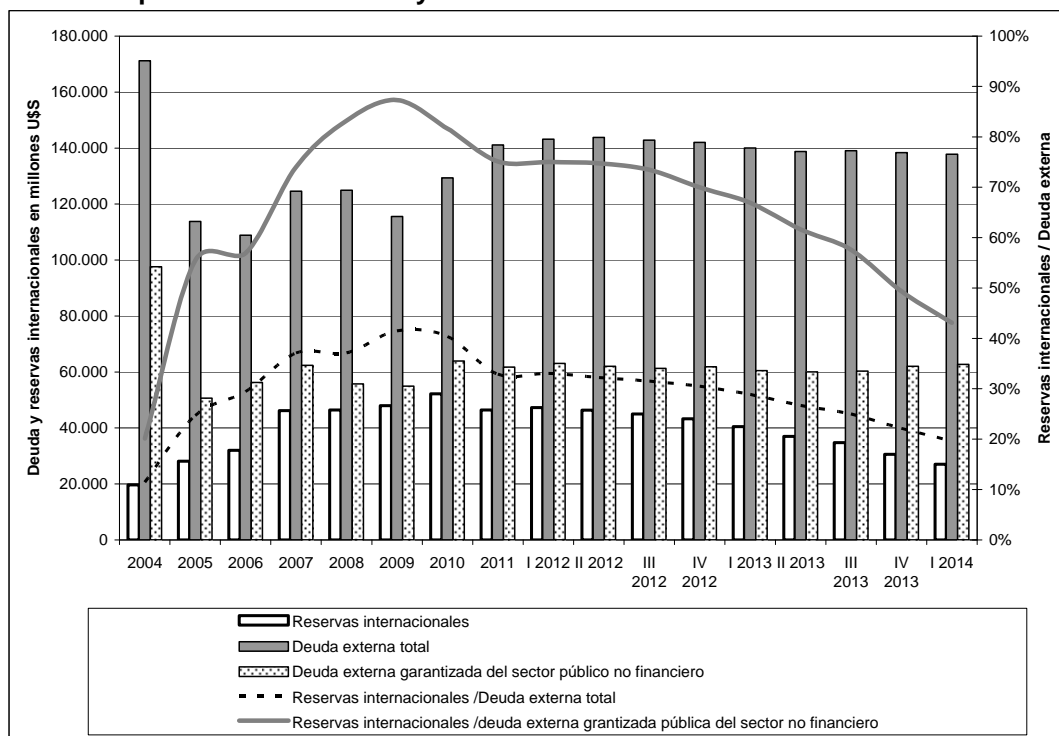

Las reservas internacionales del BCRA, que en el primer trimestre de 2005 cubrían apenas el 12% de la deuda externa total, a fines de marzo de 2014 presentaron un nivel de cobertura del 20%.

Dicho nivel de cobertura, si sólo se considera la deuda externa garantizada del sector público no financiero, ha pasado del 21% en el primer trimestre de 2005, al 43% en el primer trimestre de 2014.

Estimación del Balance de Pagos  
Cuadro 1: Resumen (1) (2) (3) (4)  
-En millones de dólares-

	Año 2013					Año 2014
	I	II	III	IV	Total	I
<b>Cuenta corriente</b>	<b>-2.203</b>	<b>847</b>	<b>-1.605</b>	<b>-1.675</b>	<b>-4.635</b>	<b>-3.304</b>
<b>Mercancías (7)</b>	<b>2.190</b>	<b>4.485</b>	<b>2.309</b>	<b>2.136</b>	<b>11.119</b>	<b>805</b>
Exportaciones FOB	17.466	23.456	21.718	19.020	81.660	15.877
Importaciones FOB	15.276	18.971	19.409	16.884	70.541	15.072
<b>Servicios</b>	<b>-1.499</b>	<b>-935</b>	<b>-1.261</b>	<b>-650</b>	<b>-4.346</b>	<b>-1.288</b>
Exportaciones de servicios	3.528	3.439	3.303	4.052	14.323	3.411
Importaciones de servicios	5.027	4.375	4.565	4.702	18.669	4.698
<b>Rentas</b>	<b>-2.807</b>	<b>-2.609</b>	<b>-2.627</b>	<b>-2.587</b>	<b>-10.630</b>	<b>-2.818</b>
<b>Renta de la inversión</b>	<b>-2.795</b>	<b>-2.597</b>	<b>-2.608</b>	<b>-2.569</b>	<b>-10.569</b>	<b>-2.802</b>
<b>Intereses</b>	<b>-804</b>	<b>-687</b>	<b>-741</b>	<b>-758</b>	<b>-2.990</b>	<b>-806</b>
Crédito	370	482	416	415	1.684	360
Débito	1.174	1.169	1.158	1.173	4.674	1.167
<b>Utilidades y Dividendos</b>	<b>-1.991</b>	<b>-1.910</b>	<b>-1.867</b>	<b>-1.811</b>	<b>-7.578</b>	<b>-1.996</b>
Crédito	149	217	232	220	818	197
Débito	2.140	2.127	2.098	2.031	8.396	2.192
<b>Otras Rentas</b>	<b>-12</b>	<b>-13</b>	<b>-19</b>	<b>-18</b>	<b>-62</b>	<b>-16</b>
<b>Transferencias corrientes</b>	<b>-86</b>	<b>-93</b>	<b>-26</b>	<b>-573</b>	<b>-778</b>	<b>-3</b>
<b>Cuenta capital y financiera</b>	<b>468</b>	<b>-2.767</b>	<b>706</b>	<b>-2.247</b>	<b>-3.840</b>	<b>-624</b>
<b>Cuenta capital</b>	<b>0</b>	<b>1</b>	<b>31</b>	<b>-</b>	<b>32</b>	<b>-5</b>
<b>Cuenta financiera</b>	<b>468</b>	<b>-2.768</b>	<b>676</b>	<b>-2.247</b>	<b>-3.871</b>	<b>-619</b>
<b>Sector Bancario</b>	<b>576</b>	<b>-2.767</b>	<b>930</b>	<b>107</b>	<b>-1.155</b>	<b>-601</b>
BCRA	-90	-2.910	800	200	-2.000	-1.000
Otras entidades financieras	666	143	130	-93	845	399
<b>Sector Público no Financiero</b>	<b>-49</b>	<b>-108</b>	<b>-758</b>	<b>1.138</b>	<b>223</b>	<b>-52</b>
Gobierno Nacional (5) (6) (8)	-69	-49	-748	1.120	254	-159
Gobiernos Locales	27	-89	16	-99	-145	2
Empresas y otros	-8	30	-26	117	114	105
<b>Sector Privado No Financiero</b>	<b>-58</b>	<b>108</b>	<b>504</b>	<b>-3.492</b>	<b>-2.939</b>	<b>34</b>
<b>Errores y Omisiones Netos</b>	<b>-849</b>	<b>-791</b>	<b>-1.686</b>	<b>-23</b>	<b>-3.349</b>	<b>195</b>
<b>Variación de Reservas Internacionales</b>	<b>-2.583</b>	<b>-2.711</b>	<b>-2.585</b>	<b>-3.945</b>	<b>-11.824</b>	<b>-3.733</b>
Reservas Internacionales del BCRA	-2.844	-3.441	-2.264	-4.141	-12.690	-3.593
Ajuste por tipo de pase	-261	-730	321	-196	-866	140
<b>ITEM DE MEMORANDUM</b>						
Importaciones CIF	15.967	19.809	20.259	17.621	73.656	15.756

(1) "" datos provisorios.

(2) (-) representa valor cero.

(3) Los ceros representan cifras menores a U\$S 500.000.

(4) La suma de los parciales puede no coincidir con el total debido al redondeo de las cifras.

(5) Las estimaciones del Balance de Pagos incorporan los resultados del canje de deuda pública a partir del segundo trimestre de 2005, lo cual tiene efectos en el saldo de la cuenta corriente y de la cuenta financiera. Cabe aclarar que las estimaciones del Balance de Pagos a partir del segundo trimestre de 2005 no incluyen intereses devengados sobre la deuda en títulos del gobierno nacional (con no residentes) no ingresada al canje.

Las "unidades vinculadas al PIB" emitidas en el canje de deuda se tratan en el balance como un instrumento financiero derivado; por lo tanto su pago, de corresponder, se registra en la cuenta financiera en el cuarto trimestre del año y su valor de mercado se incluye en la Posición de Inversión Internacional como un pasivo financiero contingente que no constituye deuda.

(6) En el II trimestre de 2010 se incorporan las estimaciones de los flujos generados por el cierre del canje de Deuda Pública realizado a junio de 2010 (Decreto 563/10). Los efectos más importantes se registran en la cuenta financiera, en colocaciones al valor de emisión de los nuevos títulos Par y Discount y su contrapartida se ve reflejada en cancelaciones de atrasos. También se incluye una estimación del pago de las capitalizaciones de intereses y de la colocación del Bono Global 2017.

(7) Las importaciones de bienes en el balance de pagos se registran por su valor FOB (libre a bordo), en tanto que en las "publicaciones de la balanza comercial" utilizada como fuente para las estimaciones, se exponen por su valor CIF (Costo, Seguro y Flete).

(8) A la fecha de elaboración de los presentes estados estadísticos, no se disponía de la información del SIGADE correspondiente al 4º trimestre 2013 y 1º trimestre 2014 emitida por la Oficina Nacional de Crédito Público, Subsecretaría de Financiamiento, Secretaría de Finanzas, Ministerio de Economía y Finanzas Públicas.

... No disponibles.

Fuente: INDEC.

Estimación del Balance de Pagos

Cuadro 2: Exportaciones e importaciones de bienes (1) (2) (3) (4) (5)

-En millones de dólares-

	Año 2013				Total	Año 2014
	I	II	III	IV		I
<b>Exportaciones FOB</b>	<b>17.466</b>	<b>23.456</b>	<b>21.718</b>	<b>19.020</b>	<b>81.660</b>	<b>15.877</b>
Productos primarios	4.382	6.827	5.210	2.236	18.655	2.691
Manufacturas de origen agropecuario	5.293	8.025	8.276	7.344	28.938	5.753
Manufacturas de origen industrial	6.363	6.911	6.987	8.147	28.408	5.904
Combustibles y energía	1.428	1.694	1.245	1.293	5.659	1.529
<b>Importaciones FOB</b>	<b>15.276</b>	<b>18.971</b>	<b>19.409</b>	<b>16.884</b>	<b>70.541</b>	<b>15.072</b>
Fletes	613	744	754	654	2.765	612
Seguros	78	93	96	83	350	72
<b>Importaciones CIF</b>	<b>15.967</b>	<b>19.809</b>	<b>20.259</b>	<b>17.621</b>	<b>73.656</b>	<b>15.756</b>
Bienes de capital	2.601	2.951	3.286	3.268	12.106	2.793
Bienes intermedios	4.530	5.003	5.140	4.842	19.514	4.556
Combustibles	2.092	4.012	3.473	1.767	11.343	2.321
Piezas y accesorios para bienes de capital	3.555	4.125	4.320	3.958	15.958	3.320
Bienes de consumo	1.828	1.790	1.949	1.873	7.440	1.687
Vehículos automotores de pasajeros	1.310	1.883	2.022	1.849	7.063	1.028
Otros	51	45	69	66	230	51

(1) "\*" datos provisorios.

(2) ( - ) representa valor cero.

(3) Los ceros representan cifras menores a U\$S 500.000.

(4) La suma de los parciales puede no coincidir con el total debido al redondeo de las cifras.

(5) Las importaciones de bienes en el balance de pagos se registran por su valor FOB (libre a bordo), en tanto que en las "publicaciones de la balanza comercial" utilizada como fuente para las estimaciones, se exponen por su valor CIF (Costo, Seguro y Flete).

... No disponibles.

Fuente: INDEC.



Estimación del Balance de Pagos  
Cuadro 3: Servicios (1) (2) (3) (4)  
-En millones de dólares-

	Año 2013					Año 2014
	I	II	III	IV	Total	I
<b>Saldos</b>	<b>-1.499</b>	<b>-935</b>	<b>-1.261</b>	<b>-650</b>	<b>-4.346</b>	<b>-1.288</b>
<b>Transportes</b>	<b>-705</b>	<b>-652</b>	<b>-653</b>	<b>-525</b>	<b>-2.535</b>	<b>-400</b>
Fletes	-406	-508	-515	-427	-1.856	-398
Pasajes	-571	-449	-460	-386	-1.866	-274
Otros	272	305	322	288	1.187	271
<b>Viajes</b>	<b>-673</b>	<b>-311</b>	<b>-296</b>	<b>22</b>	<b>-1.258</b>	<b>-619</b>
<b>Servicios de comunicaciones</b>	<b>-90</b>	<b>-65</b>	<b>-92</b>	<b>-69</b>	<b>-317</b>	<b>-87</b>
<b>Servicios de construcción</b>	<b>4</b>	<b>5</b>	<b>7</b>	<b>-4</b>	<b>13</b>	<b>3</b>
<b>Servicios de seguros</b>	<b>-64</b>	<b>61</b>	<b>-98</b>	<b>-71</b>	<b>-172</b>	<b>-71</b>
<b>Servicios financieros</b>	<b>-19</b>	<b>-16</b>	<b>-16</b>	<b>-16</b>	<b>-67</b>	<b>-17</b>
<b>Servicios de informática e información</b>	<b>208</b>	<b>224</b>	<b>235</b>	<b>241</b>	<b>908</b>	<b>72</b>
<b>Regalías</b>	<b>-458</b>	<b>-551</b>	<b>-644</b>	<b>-619</b>	<b>-2.272</b>	<b>-375</b>
<b>Servicios empresariales, profesionales y técnicos</b>	<b>348</b>	<b>441</b>	<b>369</b>	<b>483</b>	<b>1.642</b>	<b>263</b>
<b>Servicios personales, culturales y recreativos</b>	<b>-25</b>	<b>-14</b>	<b>-41</b>	<b>-7</b>	<b>-88</b>	<b>-11</b>
<b>Servicios del gobierno n.i.o.p.</b>	<b>-26</b>	<b>-58</b>	<b>-31</b>	<b>-85</b>	<b>-200</b>	<b>-47</b>
<b>Ingresos</b>	<b>3.528</b>	<b>3.439</b>	<b>3.303</b>	<b>4.052</b>	<b>14.323</b>	<b>3.411</b>
<b>Transportes</b>	<b>640</b>	<b>650</b>	<b>659</b>	<b>662</b>	<b>2.611</b>	<b>622</b>
Fletes	124	144	140	134	543	134
Pasajes	204	165	161	202	732	181
Otros	312	342	357	326	1.337	308
<b>Viajes</b>	<b>1.283</b>	<b>903</b>	<b>877</b>	<b>1.259</b>	<b>4.322</b>	<b>1.366</b>
<b>Servicios de comunicaciones</b>	<b>56</b>	<b>48</b>	<b>56</b>	<b>47</b>	<b>206</b>	<b>43</b>
<b>Servicios de construcción</b>	<b>6</b>	<b>7</b>	<b>7</b>	<b>2</b>	<b>23</b>	<b>4</b>
<b>Servicios de seguros</b>	<b>8</b>	<b>104</b>	<b>8</b>	<b>9</b>	<b>129</b>	<b>6</b>
<b>Servicios financieros</b>	<b>2</b>	<b>2</b>	<b>2</b>	<b>3</b>	<b>9</b>	<b>2</b>
<b>Servicios de informática e información</b>	<b>357</b>	<b>373</b>	<b>395</b>	<b>446</b>	<b>1.571</b>	<b>249</b>
<b>Regalías</b>	<b>32</b>	<b>32</b>	<b>40</b>	<b>38</b>	<b>142</b>	<b>32</b>
<b>Servicios empresariales, profesionales y técnicos</b>	<b>1.014</b>	<b>1.165</b>	<b>1.113</b>	<b>1.437</b>	<b>4.729</b>	<b>946</b>
<b>Servicios personales, culturales y recreativos</b>	<b>79</b>	<b>106</b>	<b>99</b>	<b>106</b>	<b>390</b>	<b>89</b>
<b>Servicios del gobierno n.i.o.p.</b>	<b>51</b>	<b>48</b>	<b>48</b>	<b>45</b>	<b>191</b>	<b>51</b>
<b>Egresos</b>	<b>5.027</b>	<b>4.375</b>	<b>4.565</b>	<b>4.702</b>	<b>18.669</b>	<b>4.698</b>
<b>Transportes</b>	<b>1.345</b>	<b>1.302</b>	<b>1.312</b>	<b>1.188</b>	<b>5.147</b>	<b>1.023</b>
Fletes	530	652	656	562	2.399	532
Pasajes	775	614	621	588	2.598	454
Otros	40	36	35	38	149	37
<b>Viajes</b>	<b>1.956</b>	<b>1.214</b>	<b>1.173</b>	<b>1.237</b>	<b>5.580</b>	<b>1.985</b>
<b>Servicios de comunicaciones</b>	<b>146</b>	<b>114</b>	<b>147</b>	<b>116</b>	<b>523</b>	<b>130</b>
<b>Servicios de construcción</b>	<b>2</b>	<b>2</b>	<b>0</b>	<b>6</b>	<b>10</b>	<b>1</b>
<b>Servicios de seguros</b>	<b>72</b>	<b>43</b>	<b>107</b>	<b>80</b>	<b>301</b>	<b>77</b>
<b>Servicios financieros</b>	<b>21</b>	<b>18</b>	<b>18</b>	<b>19</b>	<b>76</b>	<b>20</b>
<b>Servicios de informática e información</b>	<b>149</b>	<b>149</b>	<b>160</b>	<b>205</b>	<b>663</b>	<b>177</b>
<b>Regalías</b>	<b>491</b>	<b>583</b>	<b>684</b>	<b>656</b>	<b>2.414</b>	<b>407</b>
<b>Servicios empresariales, profesionales y técnicos</b>	<b>666</b>	<b>724</b>	<b>744</b>	<b>953</b>	<b>3.087</b>	<b>682</b>
<b>Servicios personales, culturales y recreativos</b>	<b>104</b>	<b>120</b>	<b>140</b>	<b>113</b>	<b>478</b>	<b>100</b>
<b>Servicios del gobierno n.i.o.p.</b>	<b>76</b>	<b>105</b>	<b>79</b>	<b>130</b>	<b>391</b>	<b>98</b>

(1) "" datos provisorios.

(2) ( - ) representa valor cero.

(3) Los ceros representan cifras menores a U\$S 500.000.

(4) La suma de los parciales puede no coincidir con el total debido al redondeo de las cifras.

... No disponibles.

Fuente: INDEC.

Estimación del Balance de Pagos  
Cuadro 4: Renta de la Inversión (1) (2) (3) (4) (7)  
-En millones de dólares-

	Año 2013				Total	Año 2014
	I	II	III	IV		
<b>Renta de la Inversión</b>	<b>-2.795</b>	<b>-2.597</b>	<b>-2.608</b>	<b>-2.569</b>	<b>-10.569</b>	<b>-2.802</b>
<b>Intereses</b>	<b>-804</b>	<b>-687</b>	<b>-741</b>	<b>-758</b>	<b>-2.990</b>	<b>-806</b>
<b>Crédito</b>	<b>370</b>	<b>482</b>	<b>416</b>	<b>415</b>	<b>1.684</b>	<b>360</b>
Sector Financiero	15	12	9	6	42	5
BCRA	14	11	8	5	37	5
Otras entidades	1	1	1	1	4	1
Sector Público no Financiero	82	192	142	132	547	83
Sector Privado no Financiero	273	279	266	277	1.095	272
<b>Débito</b>	<b>1.174</b>	<b>1.169</b>	<b>1.158</b>	<b>1.173</b>	<b>4.674</b>	<b>1.167</b>
Sector Financiero	42	39	35	37	154	37
BCRA	5	4	0	2	12	2
Otras entidades	37	35	35	35	142	35
Sector Público no Financiero	702	686	675	691	2.754	691
Sector Privado no Financiero	430	444	448	445	1.766	438
<b>Utilidades y dividendos</b>	<b>-1.991</b>	<b>-1.910</b>	<b>-1.867</b>	<b>-1.811</b>	<b>-7.578</b>	<b>-1.996</b>
<b>Crédito</b>	<b>149</b>	<b>217</b>	<b>232</b>	<b>220</b>	<b>818</b>	<b>197</b>
Sector Financiero	-20	-3	15	14	6	-12
Sector Privado no Financiero	169	220	217	206	812	208
<b>Débito</b>	<b>2.140</b>	<b>2.127</b>	<b>2.098</b>	<b>2.031</b>	<b>8.396</b>	<b>2.192</b>
Sector Financiero	328	241	316	161	1.046	194
Inversión en cartera	-	1	1	-	2	-
Inversión extranjera directa (5) (6)	328	241	315	161	1.044	194
Sector Privado no Financiero	1.812	1.886	1.782	1.870	7.350	1.998
Inversión en cartera	0	4	-	70	74	48
Inversión extranjera directa (6)	1.812	1.882	1.782	1.800	7.276	1.950

(1) "" datos provisorios.

(2) ( - ) representa valor cero.

(3) Los ceros representan cifras menores a U\$S 500.000.

(4) La suma de los parciales puede no coincidir con el total debido al redondeo de las cifras.

(5) Las utilidades del sistema financiero y sus reinversiones son estimaciones propias en base a información suministrada por el BCRA.

(6) Se actualizaron las mediciones de años anteriores, con la obtención de nueva información proveniente de la compilación de estados contables de las empresas de inversión extranjera directa.

(7) A la fecha de elaboración de los presentes estados estadísticos, no se disponía de la información del SIGADE correspondiente al 4º trimestre 2013 y 1º trimestre 2014 emitida por la Oficina Nacional de Crédito Público, Subsecretaría de Financiamiento, Secretaría de Finanzas, Ministerio de Economía y Finanzas Públicas.

... No disponibles.

Fuente: INDEC.

Estimación del Balance de Pagos

Cuadro 5a: Cuenta Capital y Financiera: Sector Bancario: B.C.R.A. (1) (2) (3) (4) (5)

-En millones de dólares-

	Año 2013				Año 2014	
	I	II	III	IV	Total	I
<b>Total B.C.R.A.</b>	<b>-90</b>	<b>-2.910</b>	<b>800</b>	<b>200</b>	<b>-2.000</b>	<b>-1.000</b>
<b>Préstamos de Organismos Internacionales y otros bilaterales</b>	<b>-90</b>	<b>-2.910</b>	<b>800</b>	<b>200</b>	<b>-2.000</b>	<b>-1.000</b>
<b>Fondo Monetario Internacional</b>	-	-	-	-	-	-
Desembolsos	-	-	-	-	-	-
Amortizaciones	-	-	-	-	-	-
<b>Banco Interamericano de Desarrollo (BID)</b>	-	-	-	-	-	-
Desembolsos	-	-	-	-	-	-
Amortizaciones	-	-	-	-	-	-
<b>Banco Mundial</b>	-	-	-	-	-	-
Desembolsos	-	-	-	-	-	-
Amortizaciones	-	-	-	-	-	-
<b>Otros Organismos y otros bilaterales</b>	<b>-90</b>	<b>-2.910</b>	<b>800</b>	<b>200</b>	<b>-2.000</b>	<b>-1.000</b>
<b>Compra venta de títulos públicos nacionales</b>	-	-	-	-	-	-
<b>Otros pasivos B.C.R.A</b>	-	-	-	-	-	-
<b>Activos BCRA</b>	-	-	-	-	-	-
<b>Atrasos</b>	-	-	-	-	-	-

(1) "\*" datos provisorios.

(2) (-) representa valor cero.

(3) Los ceros representan cifras menores a U\$S 500.000.

(4) La suma de los parciales puede no coincidir con el total debido al redondeo de las cifras.

(5) A partir del tercer trimestre de 2005 incluye capitalizaciones y amortizaciones de capital de títulos y notas emitidos por el BCRA estimados en poder de no residentes.

... No disponibles.

Fuente: BCRA.

Estimación del Balance de Pagos

Cuadro 5b: Cuenta Capital y Financiera: Sector Bancario: Otras Entidades Financieras (1) (2) (3) (4) (5) (12)

-En millones de dólares-

	Año 2013				Total	Año 2014
	I	II	III	IV		I
<b>Total Sector Financiero</b>	<b>666</b>	<b>143</b>	<b>130</b>	<b>-93</b>	<b>845</b>	<b>399</b>
<b>Variación de Activos (6)</b>	<b>519</b>	<b>-26</b>	<b>25</b>	<b>-265</b>	<b>252</b>	<b>569</b>
Inversión directa	17	-1	-14	-25	-22	19
Bonos y títulos (7)	-3	1	-3	-7	-12	6
Acciones y otras participaciones de capital	-	-	-	-	-	-
Disponibilidades	465	-162	-134	-236	-67	432
Préstamos y otros créditos (8)	39	136	176	2	354	111
<b>Variación de Pasivos (9)</b>	<b>147</b>	<b>169</b>	<b>105</b>	<b>172</b>	<b>593</b>	<b>-170</b>
Inversión directa (10) (13)	590	147	217	-20	934	-154
Bonos y títulos	-15	26	17	-17	10	-49
Acciones y otras participaciones de capital	-	-	-	-	-	-
Depósitos totales	-310	7	38	15	-250	-42
Líneas de crédito	-153	114	-112	180	29	49
Otras financiaciones	-4	-16	-2	-1	-23	-6
Obligaciones diversas (8)	39	-108	-54	15	-108	32
Atrasos	-	-	-	-	-	-
<b>Otros financiamientos</b>	<b>-</b>	<b>-</b>	<b>-</b>	<b>-</b>	<b>-</b>	<b>-</b>
Operaciones con no residentes de activos financieros internos (11)	-	-	-	-	-	-

(1) "\*" datos provisorios.

(2) ( - ) representa valor cero.

(3) Los ceros representan cifras menores a U\$S 500.000.

(4) La suma de los parciales puede no coincidir con el total debido al redondeo de las cifras.

(5) En amortizaciones se incluyen los vencimientos impagos cuya contrapartida se encuentra en atrasos.

(6) Disminución (+), aumento (-).

(7) Excluye títulos en cartera emitidos por no residentes por operaciones de pase con el BCRA.

(8) Se incluyen en estos rubros, además de otros conceptos, operaciones de pase, como así también, compras y ventas al contado a liquidar que reflejan un derecho y una obligación futura y se registran contablemente en rubros del activo y del pasivo por igual monto.

(9) Disminución (-), aumento (+).

(10) Excluye los ajustes patrimoniales.

(11) Se incluyen las operaciones con el exterior por compra - venta de títulos públicos nacionales.

(12) En algunos casos los flujos pueden no coincidir con la diferencia de stocks.

(13) Se actualizaron las mediciones de años anteriores, con la obtención de nueva información proveniente de la compilación de estados contables de las empresas de inversión extranjera directa.

... No disponibles.

Fuente: INDEC

Estimación del Balance de Pagos  
Cuadro 6: Cuenta Capital y Financiera: Sector Público no Financiero (1) (2) (3) (4) (9) (10)  
-En millones de dólares-

	Año 2013				Año 2014	
	I	II	III	IV	Total	I
<b>Total Sector Público no Financiero</b>	<b>-49</b>	<b>-108</b>	<b>-758</b>	<b>1.138</b>	<b>223</b>	<b>-52</b>
<b>Gobierno Nacional</b>	<b>-69</b>	<b>-49</b>	<b>-748</b>	<b>1.120</b>	<b>254</b>	<b>-159</b>
<b>Títulos</b>	<b>-4</b>	<b>121</b>	<b>-933</b>	<b>724</b>	<b>-93</b>	<b>-22</b>
Colocaciones	-	-	-	569	569	-
Capitalización de intereses	-	153	-	158	311	-
Amortizaciones (5)	4	32	933	3	973	22
Recompra	-	-	-	-	-	-
<b>Instrumentos Financieros Derivados (8)</b>	<b>-</b>	<b>-</b>	<b>-</b>	<b>-</b>	<b>-</b>	<b>-</b>
<b>Préstamos al Gobierno Nacional</b>	<b>-71</b>	<b>-70</b>	<b>-1</b>	<b>-</b>	<b>-142</b>	<b>-</b>
Desembolsos	-	-	-	-	-	-
Amortizaciones (5)	71	70	1	-	142	-
<b>Organismos Internacionales</b>	<b>-99</b>	<b>286</b>	<b>217</b>	<b>673</b>	<b>1.078</b>	<b>-243</b>
Desembolsos	287	739	634	1.106	2.766	188
Amortizaciones	386	453	417	433	1.689	431
<b>Club de París</b>	<b>-</b>	<b>-</b>	<b>-</b>	<b>-</b>	<b>-</b>	<b>-</b>
Refinanciacines	-	-	-	-	-	-
Amortizaciones (5)	-	-	-	-	-	-
<b>Atrasos (6)</b>	<b>7</b>	<b>6</b>	<b>7</b>	<b>6</b>	<b>26</b>	<b>6</b>
Acumulación	7	6	7	6	26	6
Amortización	-	-	-	-	-	-
<b>Otros financiamientos</b>	<b>218</b>	<b>-263</b>	<b>90</b>	<b>-148</b>	<b>-104</b>	<b>240</b>
<b>Privatizaciones</b>	<b>-</b>	<b>-</b>	<b>-</b>	<b>-</b>	<b>-</b>	<b>-</b>
Efectivo	-	-	-	-	-	-
Títulos	-	-	-	-	-	-
<b>Depósitos e inversiones en el exterior</b>	<b>-5</b>	<b>-3</b>	<b>0</b>	<b>-2</b>	<b>-9</b>	<b>-3</b>
<b>Operaciones con Títulos públicos</b>	<b>-</b>	<b>-</b>	<b>-</b>	<b>-</b>	<b>-</b>	<b>-</b>
<b>Entes binacionales</b>	<b>-80</b>	<b>-120</b>	<b>-95</b>	<b>-70</b>	<b>-365</b>	<b>-85</b>
<b>Otros</b>	<b>-36</b>	<b>-7</b>	<b>-32</b>	<b>-62</b>	<b>-137</b>	<b>-52</b>
<b>Gobiernos Locales</b>	<b>27</b>	<b>-89</b>	<b>16</b>	<b>-99</b>	<b>-145</b>	<b>2</b>
<b>Títulos</b>	<b>-9</b>	<b>-55</b>	<b>-17</b>	<b>-60</b>	<b>-141</b>	<b>-32</b>
Desembolsos (7)	-	-	-	-	-	-
Amortizaciones (5) (7)	9	55	17	60	141	32
Capitalización de intereses	-	-	-	-	-	-
<b>Privatizaciones</b>	<b>-</b>	<b>-</b>	<b>-</b>	<b>-</b>	<b>-</b>	<b>-</b>
<b>Préstamos Financieros</b>	<b>-</b>	<b>-3</b>	<b>-4</b>	<b>-4</b>	<b>-12</b>	<b>-4</b>
Desembolsos	-	-	-	-	-	-
Amortizaciones (5)	-	3	4	4	12	4
<b>Otros</b>	<b>35</b>	<b>-33</b>	<b>36</b>	<b>-36</b>	<b>3</b>	<b>38</b>
<b>Atrasos (6)</b>	<b>1</b>	<b>1</b>	<b>1</b>	<b>1</b>	<b>5</b>	<b>1</b>
Acumulación	1	1	1	1	5	1
Amortización	-	-	-	-	-	-
<b>Empresas y otros</b>	<b>-8</b>	<b>30</b>	<b>-26</b>	<b>117</b>	<b>114</b>	<b>105</b>
<b>Préstamos de Organismos</b>	<b>-9</b>	<b>-</b>	<b>-9</b>	<b>-</b>	<b>-19</b>	<b>-</b>
Desembolsos	-	-	-	-	-	-
Amortizaciones	9	-	9	-	19	-
<b>Deuda comercial ref. en el Club de París</b>	<b>-</b>	<b>-</b>	<b>-</b>	<b>-</b>	<b>-</b>	<b>-</b>
<b>Otros préstamos</b>	<b>2</b>	<b>30</b>	<b>-16</b>	<b>117</b>	<b>132</b>	<b>105</b>
Desembolsos	11	41	-	121	173	141
Amortizaciones (5)	9	11	16	4	41	35

(1) \*\*\* datos provisorios.

(2) (-) representa valor cero.

(3) Los ceros representan cifras menores a U\$S 500.000.

(4) La suma de los parciales puede no coincidir con el total debido al redondeo de las cifras.

(5) En amortizaciones se incluyen los vencimientos impagos cuya contrapartida se encuentra en atrasos.

(6) Corresponde a atrasos de títulos (hasta marzo de 2005 para el gobierno nacional) y otros pasivos tanto de capital como de interés. Atrasos del gobierno nacional incorpora atrasos de empresas. Incluye una estimación de los intereses devengados sobre el stock de capital atrasado.

(7) Incluye recompra y canjes de títulos.

(8) Las "unidades vinculadas al PIB" emitidas en el canje de deuda se tratan en el balance como una opción; por lo tanto su pago, de corresponder, se registra en la cuenta financiera en el cuarto trimestre del año, y su valor de mercado se incluye en la Posición de Inversión Internacional como un pasivo financiero contingente que no constituye deuda.

(9) En algunos casos los flujos pueden no coincidir con la diferencia de stocks.

(10) A la fecha de elaboración de los presentes estados estadísticos, no se disponía de la información del SIGADE correspondiente al 4º trimestre 2013 y 1º trimestre 2014 emitida por la Oficina Nacional de Crédito Público, Subsecretaría de Financiamiento, Secretaría de Finanzas, Ministerio de Economía y Finanzas Públicas.

... No disponibles.

Fuente: INDEC.

Estimación del Balance de Pagos

Cuadro 6a: Cuenta Capital y Financiera: Sector Público no Financiero: Títulos: Colocaciones (1) (2) (3) (4) (5)

-En millones de dólares-

	Año 2013					Año 2014
	I	II	III	IV	Total	I
<b>Total</b>	-	-	-	<b>569</b>	<b>569</b>	-
PAR USD	-	-	-	-	-	-
PAR \$	-	-	-	-	-	-
PAR EUR	-	-	-	-	-	-
PAR JPY	-	-	-	-	-	-
DISC USD	-	-	-	-	-	-
DISC \$	-	-	-	-	-	-
DISC EUR	-	-	-	-	-	-
DISC JPY	-	-	-	-	-	-
BODEN 2014	-	-	-	-	-	-
BODEN 2015	-	-	-	127	127	-
Bonar V	-	-	-	-	-	-
Bonar VII	-	-	-	-	-	-
Bonar X	-	-	-	442	442	-
Bonar V\$	-	-	-	-	-	-
Bonar 15 \$	-	-	-	-	-	-
GLOBAL 2017 USD	-	-	-	-	-	-

(1) "\*" datos provisorios.

(2) (-) representa valor cero.

(3) Los ceros representan cifras menores a U\$S 500.000.

(4) La suma de los parciales puede no coincidir con el total debido al redondeo de las cifras.

(5) A la fecha de elaboración de los presentes estados estadísticos, no se disponía de la información del SIGADE correspondiente al 4º trimestre 2013 y 1º trimestre 2014 emitida por la Oficina Nacional de Crédito Público, Subsecretaría de Financiamiento, Secretaría de Finanzas, Ministerio de Economía y Finanzas Públicas.

... No disponibles.

Fuente: INDEC.

Estimación del Balance de Pagos

Cuadro 6b: Cuenta Capital y Financiera: Sector Público no Financiero: Títulos: Amortizaciones (1) (2) (3) (4) (5) (6)

-En millones de dólares-

	Año 2013				Total	Año 2014
	I	II	III	IV		I
<b>Total</b>	<b>4</b>	<b>32</b>	<b>933</b>	<b>3</b>	<b>973</b>	<b>22</b>
Boden 2008 2% UCP	-	-	-	-	-	-
Boden 2012 (libor)	-	-	-	-	-	-
Bogar	3	3	4	3	12	8
BODEN/LIBOR/2013	-	30	-	-	30	-
Préstamos Garantizados	-	-	-	-	-	-
Boden 14	-	-	-	-	-	6
Bonar V	-	-	-	-	-	-
Bonar \$ V	-	-	-	-	-	-
Bonar 15 \$	1	-	1	-	2	1
Bonar VII	-	-	929	-	929	-
Bonar 2014 \$	-	-	-	-	-	8

(1) "\*" datos provisorios.

(2) (-) representa valor cero.

(3) Los ceros representan cifras menores a U\$S 500.000.

(4) La suma de los parciales puede no coincidir con el total debido al redondeo de las cifras.

(5) El total informado como amortizaciones no necesariamente se corresponde con pagos efectivos, sino que puede generar acumulación de atrasos.

(6) A la fecha de elaboración de los presentes estados estadísticos, no se disponía de la información del SIGADE correspondiente al 4º trimestre 2013 y 1º trimestre 2014 emitida por la Oficina Nacional de Crédito Público, Subsecretaría de Financiamiento, Secretaría de Finanzas, Ministerio de Economía y Finanzas Públicas.

... No disponibles.

Fuente: INDEC.

Estimación del Balance de Pagos  
Cuadro 7: Cuenta Capital y Financiera: Sector Privado no Financiero (1) (2) (3) (4) (5)  
-En millones de dólares-

	Año 2013			Año 2014		
	I	II	III	IV	Total	
<b>Total Sector Privado no Financiero</b>	<b>-58</b>	<b>108</b>	<b>504</b>	<b>-3.492</b>	<b>-2.939</b>	<b>34</b>
<b>Activos (10)</b>	<b>-3.482</b>	<b>-3.623</b>	<b>-1.698</b>	<b>-2.780</b>	<b>-11.583</b>	<b>-1.862</b>
Inversión Directa	-354	-363	-321	-327	-1.365	-1.167
Depósitos	...	...	...	...	...	...
Créditos Comerciales	...	...	...	...	...	...
Otros con devengamiento de renta	...	...	...	...	...	...
Otros activos sin devengamiento de renta	...	...	...	...	...	...
<b>Pasivos</b>	<b>3.572</b>	<b>4.414</b>	<b>1.917</b>	<b>-958</b>	<b>8.945</b>	<b>999</b>
Inversión Directa (7) (11) (12)	2.780	2.371	2.823	1.356	9.329	1.797
Títulos de Deuda	40	35	-20	...	...	...
Colocaciones	419	101	30	...	...	...
Vencimientos	379	66	51	...	...	...
Acciones y otras participaciones de capital	59	22	3	53	136	-726
Colocaciones primarias	-	-	-	-	-	-
Mercado secundario	59	22	3	53	136	-726
Organismos Internacionales (8)	-98	-96	-100	...	...	...
Desembolsos	-	-	69	...	...	...
Amortizaciones	98	96	168	...	...	...
Bancos Participantes (CFI, CII, BID)	...	...	...	...	...	...
Desembolsos	...	...	...	...	...	...
Amortizaciones	...	...	...	...	...	...
Deudas directas con bancos	-406	-54	-699	...	...	...
Desembolsos	1.219	2.138	963	...	...	...
Amortizaciones	1.624	2.192	1.662	...	...	...
Acreedores Oficiales	-60	-65	-25	...	...	...
Desembolsos	26	-	75	...	...	...
Amortizaciones	87	65	100	...	...	...
Deudas con proveedores	1.256	2.208	-60	...	...	...
Desembolsos	7.862	9.907	8.134	...	...	...
Amortizaciones	6.606	7.699	8.194	...	...	...
Otros	-	-	-	...	...	...
Atrasos de interés (6)	1	-5	-4	...	...	...
<b>Otros financiamientos</b>	<b>-149</b>	<b>-684</b>	<b>284</b>	<b>246</b>	<b>-302</b>	<b>898</b>
Venta a no residentes de activos financieros internos (9)	-149	-684	284	246	-302	898
Títulos Públicos	-280	-689	286	23	-660	808
Acciones del Sistema Financiero	119	-9	-	216	326	126
Otros	12	14	-2	7	32	-36

(1) "\*" datos provisionarios.

(2) (-) representa valor cero.

(3) Los ceros representan cifras menores a U\$S 500.000.

(4) La suma de los parciales puede no coincidir con el total debido al redondeo de las cifras.

(5) Se incluyen estimaciones propias de la deuda externa para los dos últimos trimestres, dado que los resultados del "relevamiento de deuda externa del sector privado" del BCRA se publican con seis meses de rezago.

(6) Sólo incluye atrasos de interés. A partir del cambio metodológico de 2001, los atrasos de capital no se publican separados de los flujos de deuda.

(7) La deuda con empresas vinculadas es neta de los activos con las mismas.

(8) A partir del primer trimestre de 2005 incluye Bancos Participantes.

(9) A partir del tercer trimestre de 2005 se incorpora una actualización de las transacciones con títulos públicos (incluye títulos emitidos por el BCRA) entre no residentes y residentes en el mercado secundario.

(10) Debido a la falta de información desagregada, solo se expone por separado la "inversión directa en el exterior".

(11) Se actualizaron las mediciones de años anteriores, con la obtención de nueva información proveniente de la compilación de estados contables de las empresas de inversión extranjera directa.

(12) El flujo de cambio de manos de parte del paquete accionario de YPF S.A (Ley 26.741), será incorporado en la cuenta financiera de la balanza de pagos en el segundo trimestre de 2014, período en que el Congreso de la Nación votó la ratificación del acuerdo indemnizatorio.

... No disponibles.

Fuente: INDEC.



Estimación del Balance de pagos

Cuadro 8a: Cuenta Financiera: Préstamos de Organismos Internacionales (1) (2) (3) (4) (6)

-En millones de dólares-

	Año 2013					Año 2014
	I	II	III	IV	Total	I
<b>Total Préstamos Organismos Internacionales</b>	<b>-296</b>	<b>-2.720</b>	<b>908</b>	<b>873</b>	<b>-1.235</b>	<b>-1.243</b>
<b>INGRESOS</b>	<b>287</b>	<b>739</b>	<b>1.502</b>	<b>1.806</b>	<b>4.335</b>	<b>188</b>
<b>Banco Interamericano de Desarrollo (BID)</b>	<b>131</b>	<b>208</b>	<b>338</b>	<b>525</b>	<b>1.202</b>	<b>97</b>
Empresas Públicas	-	-	-	-	-	-
Gobierno Nacional	131	208	269	525	1.134	97
Bancos oficiales	-	-	-	-	-	-
B.C.R.A.	-	-	-	-	-	-
Sector Privado (sin garantía)	-	-	69	-	69	-
<b>Banco Internacional de Reconstrucción y Fomento (BIRF)</b>	<b>94</b>	<b>468</b>	<b>162</b>	<b>432</b>	<b>1.156</b>	<b>46</b>
Empresas Públicas	-	-	-	-	-	-
Gobierno Nacional	94	468	162	432	1.156	46
Bancos oficiales	-	-	-	-	-	-
B.C.R.A.	-	-	-	-	-	-
<b>C.F.I.</b>	<b>-</b>	<b>-</b>	<b>-</b>	<b>-</b>	<b>-</b>	<b>-</b>
Empresas Privadas	-	-	-	-	-	-
Bancos Privados	-	-	-	-	-	-
<b>Fondo Monetario Internacional (FMI)</b>	<b>-</b>	<b>-</b>	<b>-</b>	<b>-</b>	<b>-</b>	<b>-</b>
<b>Otros Organismos</b>	<b>62</b>	<b>63</b>	<b>1.003</b>	<b>849</b>	<b>1.977</b>	<b>45</b>
C.I.I.	-	-	-	-	-	-
C.A.F.	62	63	203	149	477	45
Otros (5)	-	-	800	700	1.500	-
<b>Atrasos</b>	<b>-</b>	<b>-</b>	<b>-</b>	<b>-</b>	<b>-</b>	<b>-</b>
Gobierno Nacional	-	-	-	-	-	-
B.C.R.A.	-	-	-	-	-	-

(1) "\*" datos provisorios.

(2) (-) representa valor cero.

(3) Los ceros representan cifras menores a U\$S 500.000.

(4) La suma de los parciales puede no coincidir con el total debido al redondeo de las cifras.

(5) Incluye deuda del B.C.R.A.

(6) A la fecha de elaboración de los presentes estados estadísticos, no se disponía de la información del SIGADE correspondiente al 4º trimestre 2013 y 1º trimestre 2014 emitida por la Oficina Nacional de Crédito Público, Subsecretaría de Financiamiento, Secretaría de Finanzas, Ministerio de Economía y Finanzas Públicas.

... No disponibles.

Fuente: INDEC.

Estimación del Balance de pagos

Cuadro 8b: Cuenta Financiera: Préstamos de Organismos Internacionales (1) (2) (3) (4) (6)

-En millones de dólares-

	Año 2013					Año 2014
	I	II	III	IV	Total	I
<b>EGRESOS</b>	<b>583</b>	<b>3.459</b>	<b>594</b>	<b>933</b>	<b>5.570</b>	<b>1.431</b>
<b>Banco Interamericano de Desarrollo (BID)</b>	<b>322</b>	<b>311</b>	<b>422</b>	<b>214</b>	<b>1.269</b>	<b>266</b>
Empresas Públicas	9	-	9	-	19	-
Gobierno Nacional	215	215	244	214	888	266
Bancos oficiales	-	-	-	-	-	-
B.C.R.A.	-	-	-	-	-	-
Sector Privado (sin garantía)	98	96	168	-	362	-
<b>Banco Internacional de Reconstrucción y Fomento (BIRF)</b>	<b>158</b>	<b>185</b>	<b>159</b>	<b>162</b>	<b>664</b>	<b>150</b>
Empresas Públicas	-	-	-	-	-	-
Gobierno Nacional	158	185	159	162	664	150
Bancos oficiales	-	-	-	-	-	-
B.C.R.A.	-	-	-	-	-	-
<b>C.F.I.</b>	<b>-</b>	<b>-</b>	<b>-</b>	<b>-</b>	<b>-</b>	<b>-</b>
Empresas Privadas	...	...	-	-	-	...
Bancos Privados	...	...	...	...	...	...
<b>Fondo Monetario Internacional (FMI)</b>	<b>-</b>	<b>-</b>	<b>-</b>	<b>-</b>	<b>-</b>	<b>-</b>
<b>Otros Organismos</b>	<b>103</b>	<b>2.963</b>	<b>13</b>	<b>556</b>	<b>3.636</b>	<b>1.015</b>
C.I.I.	-	-	-	-	-	-
CAF	13	53	13	56	136	15
Otros (5)	90	2.910	-	500	3.500	1.000

(1) "\*" datos provisorios.

(2) (-) representa valor cero.

(3) Los ceros representan cifras menores a U\$S 500.000.

(4) La suma de los parciales puede no coincidir con el total debido al redondeo de las cifras.

(5) Incluye deuda del B.C.R.A.

(6) A la fecha de elaboración de los presentes estados estadísticos, no se disponía de la información del SIGADE correspondiente al 4º trimestre 2013 y 1º trimestre 2014 emitida por la Oficina Nacional de Crédito Público, Subsecretaría de Financiamiento, Secretaría de Finanzas, Ministerio de Economía y Finanzas Públicas.

... No disponibles.

Fuente: INDEC.

Estimación del Balance de pagos

Cuadro 8c: Composición de los préstamos del BID, BIRF y otros organismos por sector público al cual se destina el financiamiento (1) (2) (3) (4) (5) (6)

-En millones de dólares-

	Año 2013					Año 2014
	I	II	III	IV	Total	I
<b>Total Préstamos Organismos Internacionales</b>	<b>-99</b>	<b>286</b>	<b>217</b>	<b>673</b>	<b>1.078</b>	<b>-243</b>
<b>INGRESOS</b>	<b>287</b>	<b>739</b>	<b>634</b>	<b>1.106</b>	<b>2.766</b>	<b>188</b>
<b>Banco Interamericano de Desarrollo (BID)</b>	<b>131</b>	<b>208</b>	<b>269</b>	<b>525</b>	<b>1.134</b>	<b>97</b>
Gobierno Nacional	131	208	269	525	1.134	97
Gobiernos Locales	-	-	-	-	-	-
<b>Banco Internacional de Reconstrucción y Fomento (BIRF)</b>	<b>94</b>	<b>468</b>	<b>162</b>	<b>432</b>	<b>1.156</b>	<b>46</b>
Gobierno Nacional	94	468	162	432	1.156	46
Gobiernos Locales	-	-	-	-	-	-
<b>Atrasos</b>	<b>-</b>	<b>-</b>	<b>-</b>	<b>-</b>	<b>-</b>	<b>-</b>
Gobierno Nacional	-	-	-	-	-	-
Gobiernos Locales	-	-	-	-	-	-
<b>Otros organismos</b>	<b>62</b>	<b>63</b>	<b>203</b>	<b>149</b>	<b>477</b>	<b>45</b>
<b>EGRESOS</b>	<b>386</b>	<b>453</b>	<b>417</b>	<b>433</b>	<b>1.689</b>	<b>431</b>
<b>Banco Interamericano de Desarrollo (BID)</b>	<b>215</b>	<b>215</b>	<b>244</b>	<b>214</b>	<b>888</b>	<b>266</b>
Gobierno Nacional	215	215	244	214	888	266
Gobiernos Locales	-	-	-	-	-	-
<b>Banco Internacional de Reconstrucción y Fomento (BIRF)</b>	<b>158</b>	<b>185</b>	<b>159</b>	<b>162</b>	<b>664</b>	<b>150</b>
Gobierno Nacional	158	185	159	162	664	150
Gobiernos Locales	-	-	-	-	-	-
<b>Otros organismos</b>	<b>13</b>	<b>53</b>	<b>13</b>	<b>56</b>	<b>136</b>	<b>15</b>

(1) "\*" datos provisorios.

(2) (-) representa valor cero.

(3) Los ceros representan cifras menores a U\$S 500.000.

(4) La suma de los parciales puede no coincidir con el total debido al redondeo de las cifras.

(5) A la fecha de elaboración de los presentes estados estadísticos, no se disponía de la información del SIGADE correspondiente al 4º trimestre 2013 y 1º trimestre 2014 emitida por la Oficina Nacional de Crédito Público, Subsecretaría de Financiamiento, Secretaría de Finanzas, Ministerio de Economía y Finanzas Públicas.

(6) No incluye Empresas Públicas.

... No disponibles.

Fuente: INDEC.

Estimación del Balance de Pagos  
Cuadro 9: Inversiones Directas (1) (2) (3) (4)  
-En millones de dólares-

	Año 2013					Año 2014
	I	II	III	IV	Total	I
<b>Total Inversión Directa</b>	<b>3.033</b>	<b>2.154</b>	<b>2.705</b>	<b>984</b>	<b>8.876</b>	<b>495</b>
<b>Activo - Inversión Directa en el exterior (6)</b>	<b>-337</b>	<b>-364</b>	<b>-335</b>	<b>-352</b>	<b>-1.387</b>	<b>-1.148</b>
Sector Financiero	17	-1	-14	-25	-22	19
Sector Privado no Financiero	-354	-363	-321	-327	-1.365	-1.167
<b>Pasivo - Inversión Extranjera Directa en Argentina (7) (9) (10)</b>	<b>3.370</b>	<b>2.518</b>	<b>3.039</b>	<b>1.336</b>	<b>10.263</b>	<b>1.643</b>
<b>Reinversión de utilidades</b>	<b>1.989</b>	<b>1.745</b>	<b>1.706</b>	<b>1.476</b>	<b>6.916</b>	<b>1.739</b>
Sector Privado Financiero	328	241	307	124	1.000	189
Sector Privado No Financiero	1.661	1.504	1.399	1.352	5.916	1.550
<b>Aportes</b>	<b>770</b>	<b>876</b>	<b>642</b>	<b>250</b>	<b>2.537</b>	<b>-101</b>
Sector Privado Financiero	51	-94	-90	-144	-277	-348
Sector Privado No Financiero	719	970	732	394	2.815	247
<b>Deuda con matrices y filiales (5) (8)</b>	<b>414</b>	<b>-103</b>	<b>692</b>	...	...	...
<b>Cambios de manos</b>	<b>197</b>	<b>-</b>	<b>0</b>	<b>-</b>	<b>197</b>	<b>5</b>
Sector Privado Financiero y No Financiero	197	-	0	-	197	5

(1) "\*" datos provisorios.

(2) (-) representa valor cero.

(3) Los ceros representan cifras menores a U\$S 500.000.

(4) La suma de los parciales puede no coincidir con el total debido al redondeo de las cifras.

(5) Se incluyen estimaciones propias de la deuda externa para los dos últimos trimestres, dado que los resultados del "relevamiento de deuda externa del sector privado" del BCRA se publican con seis meses de rezago

(6) Disminución (+), aumento (-).

(7) Disminución (-), aumento (+).

(8) La deuda con empresas vinculadas es neta de los activos con las mismas.

(9) Se actualizaron las mediciones de años anteriores, con la obtención de nueva información proveniente de la compilación de estados contables de las empresas de inversión extranjera directa.

(10) El flujo de cambio de manos de parte del paquete accionario de YPF S.A (Ley 26.741), será incorporado en la cuenta financiera de la balanza de pagos en el segundo trimestre de 2014, período en que el Congreso de la Nación votó la ratificación del acuerdo indemnizatorio.

... No disponibles.

Fuente: INDEC.

Estimación del Balance de Pagos

Cuadro 10: Inversiones en cartera y otras operaciones (1) (2) (3) (4)

-En millones de dólares-

	Año 2013				Año 2014	
	I	II	III	IV	Total	
<b>Inversión de Cartera</b>	<b>201</b>	<b>-794</b>	<b>-484</b>	<b>696</b>	<b>-381</b>	<b>380</b>
<b>Inversión de Cartera en el exterior (activos) (5)</b>	<b>-5</b>	<b>-1</b>	<b>-5</b>	<b>-9</b>	<b>-19</b>	<b>3</b>
Sector Público no Financiero Nacional	-2	-2	-2	-2	-7	-3
Sector Financiero	-3	1	-3	-7	-12	6
Sector Privado no Financiero (6)	...	...	...	...	...	...
<b>Inversión de Cartera en el país (pasivos) (7)</b>	<b>193</b>	<b>-807</b>	<b>-478</b>	<b>698</b>	<b>-394</b>	<b>412</b>
<b>Títulos de Deuda</b>	<b>16</b>	<b>-820</b>	<b>-481</b>	<b>429</b>	<b>-856</b>	<b>1.013</b>
<b>Sector Financiero</b>	<b>-15</b>	<b>26</b>	<b>17</b>	<b>-17</b>	<b>10</b>	<b>-49</b>
<b>Gobierno y BCRA</b>	<b>-10</b>	<b>-880</b>	<b>-477</b>	<b>532</b>	<b>-835</b>	<b>1.069</b>
Colocaciones Gobierno Nacional (8)	-	-	-	569	569	-
Colocaciones Gobiernos Locales	-	-	-	-	-	-
Amortizaciones Gobierno Nacional y BCRA	4	32	933	3	973	22
Amortizaciones Gobiernos Locales	9	55	17	60	141	32
Operaciones en el mercado secundario	-280	-689	286	23	-660	808
Otras operaciones del gobierno y BCRA (8)	283	-104	187	4	370	316
<b>Sector Privado no Financiero (9)</b>	<b>40</b>	<b>35</b>	<b>-20</b>	<b>...</b>	<b>...</b>	<b>...</b>
Colocaciones	419	101	30	...	...	...
Amortizaciones	379	66	51	...	...	...
<b>Acciones</b>	<b>178</b>	<b>12</b>	<b>3</b>	<b>269</b>	<b>462</b>	<b>-601</b>
<b>Privatizaciones</b>	<b>-</b>	<b>-</b>	<b>-</b>	<b>-</b>	<b>-</b>	<b>-</b>
Gobierno Nacional	-	-	-	-	-	-
Gobiernos Locales	-	-	-	-	-	-
<b>Colocaciones</b>	<b>-</b>	<b>-</b>	<b>-</b>	<b>-</b>	<b>-</b>	<b>-</b>
Sector Financiero	-	-	-	-	-	-
Sector Privado no financiero	-	-	-	-	-	-
<b>Operaciones en el mercado secundario</b>	<b>178</b>	<b>12</b>	<b>3</b>	<b>269</b>	<b>462</b>	<b>-601</b>
Acciones del Sector Financiero	119	-9	-	216	326	126
Acciones del Sector Privado no financiero	59	22	3	53	136	-726
<b>Instrumentos financieros derivados (10)</b>	<b>12</b>	<b>14</b>	<b>-2</b>	<b>7</b>	<b>32</b>	<b>-36</b>
Gobierno Nacional	-	-	-	-	-	-
Mercado Secundario de Instrumentos derivados	12	14	-2	7	32	-36

(1) "..." datos provisionales.

(2) (-) representa valor cero.

(3) Los ceros representan cifras menores a U\$S 500.000.

(4) La suma de los parciales puede no coincidir con el total debido al redondeo de las cifras.

(5) Por sector que realizó la transacción. Disminución (+), aumento (-).

(6) Debido a la falta de información desagregada, se incluyen los activos externos de "inversión de cartera" en "otras inversiones", específicamente en "otros activos" del Sector Privado No Financiero.

(7) Por sector emisor. Disminución (-), aumento (+).

(8) En el II trimestre de 2010 se incorporan las estimaciones de los flujos generados por el cierre del canje de Deuda Pública realizado a junio de 2010 (Decreto 563/10). Los efectos más importantes se registran en la cuenta financiera, en colocaciones al valor de emisión de los nuevos títulos Par y Discount y su contrapartida se ve reflejada en cancelaciones de atrasos. También se incluye una estimación de las nuevas colocaciones de títulos Par y Discount.

(9) Se incluyen estimaciones propias de la deuda externa para los dos últimos trimestres, dado que los resultados del "relevamiento de deuda externa del sector privado" del BCRA se publican con seis meses de rezago.

(10) Las "unidades vinculadas al PIB" emitidas en el canje de deuda se tratan en el balance como una opción; por lo tanto su pago, de corresponder, se registra en la cuenta financiera en el cuarto trimestre del año, y su valor de mercado se incluye en la Posición de Inversión Internacional como un pasivo financiero contingente que no constituye deuda.

... No disponibles

Fuente: INDEC.

Estimación del Balance de Pagos  
Cuadro 11: Otras inversiones (1) (2) (3) (4)  
-En millones de dólares-

	Año 2013				Total	Año 2014	
	I	II	III	IV		I	I
<b>Otras inversiones</b>	<b>-2.766</b>	<b>-4.128</b>	<b>-1.545</b>	<b>-3.927</b>	<b>-12.366</b>		<b>-1.494</b>
<b>Activos</b>	<b>-2.743</b>	<b>-3.414</b>	<b>-1.460</b>	<b>-2.820</b>	<b>-10.436</b>		<b>-288</b>
<b>Créditos comerciales</b>	...	...	...	...	...	...	...
Sector Privado no Financiero (5)	...	...	...	...	...	...	...
<b>Préstamos</b>	<b>-41</b>	<b>16</b>	<b>81</b>	<b>-68</b>	<b>-11</b>		<b>26</b>
Sector Financiero	39	136	176	2	354		111
Sector Público no Financiero	-80	-120	-95	-70	-365		-85
Sector Privado no Financiero (5)	...	...	...	...	...	...	...
<b>Otros Activos</b>	<b>-2.702</b>	<b>-3.430</b>	<b>-1.541</b>	<b>-2.752</b>	<b>-10.425</b>		<b>-314</b>
Sector Financiero	465	-162	-134	-236	-67		432
Sector Público no Financiero	-39	-7	-30	-63	-140		-52
Sector Privado no Financiero (5)	-3.128	-3.260	-1.377	-2.453	-10.218		-695
<b>Pasivos</b>	<b>-23</b>	<b>-714</b>	<b>-85</b>	<b>-1.108</b>	<b>-1.931</b>		<b>-1.206</b>
<b>Créditos comerciales</b>	1.256	2.208	-60	...	...	...	...
Sector Privado no Financiero (6)	1.256	2.208	-60	...	...	...	...
<b>Préstamos</b>	<b>-989</b>	<b>-2.785</b>	<b>48</b>	<b>-1.656</b>	<b>-5.382</b>		<b>-1.673</b>
B. C.R.A.	-90	-2.910	800	200	-2.000		-1.000
Sector Financiero	-157	97	-113	180	6		43
Sector Público no Financiero	-177	244	185	786	1.038		-142
Sector Privado no Financiero (6)	-564	-216	-824	...	...	...	...
<b>Otros Pasivos</b>	<b>-301</b>	<b>-140</b>	<b>-77</b>	<b>1</b>	<b>-517</b>		<b>-48</b>
B. C.R.A.	-	-	-	-	-		-
Sector Financiero	-271	-101	-16	30	-358		-10
Sector Público no Financiero	-30	-39	-62	-29	-159		-38
Sector Privado no Financiero (6)	-	-	-	...	...	...	...
<b>Atrasos</b>	<b>10</b>	<b>2</b>	<b>4</b>	<b>...</b>	<b>...</b>		<b>...</b>
Sector Financiero	-	-	-	...	...	...	...
Sector Público no Financiero y B.C.R.A.	8	7	8	...	...	...	...
Sector Privado no Financiero (6)	1	-5	-4	...	...	...	...

(1) "\*" datos provisorios.

(2) (-) representa valor cero.

(3) Los ceros representan cifras menores a U\$S 500.000.

(4) La suma de los parciales puede no coincidir con el total debido al redondeo de las cifras.

(5) Debido a la falta de información desagregada, en "otros activos" se incluyen a partir de 2002, todos los activos externos a excepción de la inversión directa.

(6) Se incluyen estimaciones propias de la deuda externa para los dos últimos trimestres, dado que los resultados del "relevamiento de deuda externa del sector privado" del BCRA se publican con seis meses de rezago.

... No disponibles.

Fuente: INDEC.

Cuadro 12: Activos de Reservas Internacionales (2) (3) (4)  
-Saldos a fin de período en millones de dólares-

	Oro (5)	Divisas y colocaciones de libre disponibilidad (5) (8) (9)	Convenios de pago neto (5) (9)	Acuerdo interbancario con Brasil	Posición de Reserva en el FMI	Activos de reservas internacionales (6)	Títulos Públicos Nacionales en moneda extranjera (7)	Total
	-1-	-2-	-3-	-4-	-5-	-6- = 1+2+3+4+5	-7-	-8- = 6+7
31/12/1991	1.430	5.946	24	486	-	7.886	1.089	8.975
31/12/1992	1.446	9.941	-5	-391	-	10.991	1.455	12.446
31/12/1993	1.672	13.794	-5	10	-	15.471	1.922	17.393
31/12/1994	1.651	14.321	60	-	-	16.032	1.890	17.922
31/12/1995	1.679	14.262	22	-	-	15.963	2.543	18.506
31/12/1996	1.610	18.105	30	-	-	19.745	1.793	21.538
31/12/1997	120	22.645	42	-	-	22.807	1.826	24.633
31/12/1998	124	26.096	29	-	-	26.249	1.618	27.867
31/12/1999	121	27.207	13	-	-	27.341	1.424	28.765
31/12/2000	7	26.908	3	-	-	26.917	1.343	28.260
31/12/2001	3	14.915	-5	-	-	14.913	3.485	18.398
31/12/2002	3	10.491	-18	-	-	10.476	-	10.476
30/12/2003	4	14.149	-34	-	-	14.119	-	14.119
31/12/2004	769	18.881	-4	-	-	19.646	-	19.646
30/12/2005	908	27.178	-10	-	0	28.077	-	28.077
31/12/2006	1.115	30.914	8	-	0	32.037	-	32.037
31/12/2007	1.468	44.685	23	-	0	46.176	-	46.176
31/12/2008	1.524	44.845	16	-	0	46.386	-	46.386
31/12/2009	1.932	46.026	9	-	0	47.967	-	47.967
31/03/2010	1.961	45.472	26	-	0	47.460	-	47.460
30/06/2010	2.188	47.040	12	-	0	49.240	-	49.240
30/09/2010	2.298	48.822	5	-	0	51.125	-	51.125
31/12/2010	2.497	49.662	31	-	0	52.190	-	52.190
31/03/2011	2.530	48.761	7	-	0	51.298	-	51.298
30/06/2011	2.643	49.046	5	-	0	51.695	-	51.695
30/09/2011	3.220	45.365	5	-	0	48.590	-	48.590
31/12/2011	3.127	43.228	22	-	0	46.376	-	46.376
(1) 31/03/2012	3.311	43.965	14	-	0	47.291	...	47.291
(1) 30/06/2012	3.175	43.157	16	-	0	46.348	...	46.348
(1) 30/09/2012	3.514	41.488	8	-	0	45.010	...	45.010
(1) 31/12/2012	3.326	39.920	43	-	0	43.290	...	43.290
(1) 31/03/2013	3.187	37.227	32	-	0	40.446	...	40.446
(1) 30/06/2013	2.433	34.540	32	-	0	37.005	...	37.005
(1) 30/09/2013	2.638	32.080	23	-	0	34.741	...	34.741
(1) 31/12/2013	2.389	28.177	34	-	0	30.600	...	30.600
(1) 31/03/2014	2.546	24.429	33	-	0	27.007	...	27.007

(1) \*\*\* datos provisorios.

(2) (-) representa valor cero.

(3) Los ceros representan cifras menores a U\$S 500.000.

(4) La suma de los parciales puede no coincidir con el total debido al redondeo de las cifras.

(5) A valor de mercado.

(6) Comprende los activos externos líquidos del B.C.R.A.

(7) A partir de la sanción de la Ley de Emergencia Pública N° 25.561 que derogó la Ley N° 23.928 de Convertibilidad y de la Ley N° 25.562 que modificó la Carta Orgánica del BCRA, no se computan más los títulos públicos en moneda extranjera como reservas del BCRA, los que pasaron a integrar el rubro títulos públicos en el estado resumido de activos y pasivos.

(8) El año 2009 incluye asignaciones de DEGs realizadas en agosto y septiembre de 2009.

(9) Incluye intereses devengados no exigibles.

... No disponibles.

Fuente: B.C.R.A.

Cuadro 13: Cuenta Capital y Financiera: Activos externos del Sector Financiero y no Financiero (2) (3) (4) (5)  
 -Saldos a valores de mercado a fin de período en millones de dólares-

	dic-01	dic-02	dic-03	dic-04	dic-05	dic-06	dic-07	dic-08	dic-09	dic-10	dic-11	mar-12 (1)	jun-12 (1)	sep-12 (1)	dic-12 (1)	mar-13 (1)	jun-13 (1)	sep-13 (1)	dic-13 (1)	mar-14 (1)
<b>Sector Financiero (6)</b>	<b>7.751</b>	<b>4.717</b>	<b>4.479</b>	<b>3.845</b>	<b>3.949</b>	<b>4.172</b>	<b>5.470</b>	<b>5.328</b>	<b>3.771</b>	<b>3.351</b>	<b>3.212</b>	<b>3.354</b>	<b>3.626</b>	<b>3.375</b>	<b>3.170</b>	<b>3.158</b>	<b>3.184</b>	<b>3.159</b>	<b>3.424</b>	<b>2.855</b>
Inversión directa	1.720	1.543	1.720	1.329	1.300	1.025	1.057	1.046	1.122	919	907	974	963	968	990	973	974	988	1.012	993
Inversión de cartera (7)	143	32	65	74	78	72	65	68	60	68	67	74	70	72	72	75	74	77	84	78
Otras inversiones	5.888	3.141	2.694	2.442	2.571	3.075	4.347	4.214	2.589	2.364	2.238	2.306	2.594	2.335	2.108	2.110	2.136	2.094	2.328	1.784
<b>Sector Privado no Financiero</b>	<b>101.437</b>	<b>109.166</b>	<b>118.008</b>	<b>122.520</b>	<b>122.169</b>	<b>133.986</b>	<b>146.409</b>	<b>148.733</b>	<b>161.918</b>	<b>171.673</b>	<b>189.462</b>	<b>194.435</b>	<b>197.307</b>	<b>200.918</b>	<b>199.632</b>	<b>205.460</b>	<b>208.564</b>	<b>211.944</b>	<b>217.067</b>	<b>218.533</b>
Inversión directa	19.562	19.075	19.780	20.474	22.040	24.872	26.487	27.743	28.414	29.409	30.984	31.529	31.731	31.810	31.926	32.359	32.694	33.006	33.314	34.471
Depósitos	24.852	...	...	...	...	...	...	...	...	...	...	...	...	...	...	...	...	...	...	...
Activos con devengamiento de renta	25.239	...	...	...	...	...	...	...	...	...	...	...	...	...	...	...	...	...	...	...
Activos sin devengamiento de renta	31.784	...	...	...	...	...	...	...	...	...	...	...	...	...	...	...	...	...	...	...

(1) \*\*\* datos provisorios.

(2) ( - ) representa valor cero.

(3) Los ceros representan cifras menores a U\$S 500.000.

(4) La suma de los parciales puede no coincidir con el total debido al redondeo de las cifras.

(5) Datos incluidos en la Posición de Inversión Internacional. Stocks a valores de los flujos acumulados del balance de pagos.

(6) Incluye bancos oficiales.

(7) Excluye los títulos en cartera emitidos por no residentes por operaciones de pase con el BCRA.

... No disponibles.

Fuente: INDEC.



Cuadro 14: Deuda del Gobierno Nacional por título - Desagregación por residencia del tenedor (2) (3) (4) (5) (6) (11)  
-Saldos a fin de período en millones de dólares-

	31-mar-12 (1)	30-jun-12 (1)	30-sep-2012 (1)	31-dic-2012 (1)	31-mar-13 (1)	30-jun-13 (1)	30-sep-2013 (1)
<b>TOTAL</b>	<b>104.302</b>	<b>104.045</b>	<b>103.571</b>	<b>105.397</b>	<b>104.802</b>	<b>104.064</b>	<b>109.439</b>
<b>TITULOS EN MONEDA EXTRANJERA</b>	<b>55.109</b>	<b>54.769</b>	<b>52.828</b>	<b>53.418</b>	<b>52.932</b>	<b>53.130</b>	<b>51.780</b>
<b>RESIDENTES</b>	<b>19.708</b>	<b>20.250</b>	<b>19.741</b>	<b>19.677</b>	<b>19.989</b>	<b>20.739</b>	<b>19.372</b>
Boden (7)	3.377	3.049	2.324	2.386	2.460	2.652	2.399
Par / 2038	1.205	1.207	1.308	1.311	1.442	1.578	1.542
Discount / 2033	5.789	5.811	5.792	5.802	5.792	5.973	6.005
Bonar	9.336	10.102	10.218	10.065	10.190	10.382	9.201
Global 2017	-	81	98	112	103	154	197
Otros	1	1	1	1	1	-	27
<b>NO RESIDENTES</b>	<b>35.401</b>	<b>34.518</b>	<b>33.087</b>	<b>33.741</b>	<b>32.943</b>	<b>32.391</b>	<b>32.408</b>
Boden (7)	5.124	5.209	3.739	3.677	3.603	3.166	3.418
Par / 2038	14.387	13.947	13.985	14.174	13.780	13.761	14.127
Discount / 2033	12.030	11.845	11.980	12.367	12.155	12.302	12.561
Bonar	2.893	2.632	2.516	2.668	2.543	2.352	1.532
Global 2017	966	885	868	854	863	811	769
<b>TITULOS EN MONEDA NACIONAL</b>	<b>49.193</b>	<b>49.277</b>	<b>50.743</b>	<b>51.979</b>	<b>51.870</b>	<b>50.934</b>	<b>57.659</b>
<b>RESIDENTES (8)</b>	<b>47.725</b>	<b>47.796</b>	<b>49.297</b>	<b>50.567</b>	<b>50.684</b>	<b>49.787</b>	<b>56.573</b>
Bocones	2.011	1.984	1.983	1.944	1.932	1.917	1.830
Préstamos Garantizados	3.759	3.694	3.636	3.555	3.414	3.308	3.150
Bonos Garantizados (9)	8.567	8.263	7.918	7.578	7.240	6.762	6.233
Boden (7)	305	252	249	196	193	140	89
Par 2038	1.131	1.039	1.027	1.014	1.055	1.074	961
Discount 2033	5.133	5.178	5.117	5.014	5.106	4.986	4.826
Cuasipar 2045	14.103	14.226	14.042	13.997	13.814	13.632	13.007
Bonar	11.063	10.407	10.046	9.766	10.284	10.817	11.146
Otros (10)	1.654	2.753	5.279	7.504	7.647	7.151	15.330
<b>NO RESIDENTES</b>	<b>1.468</b>	<b>1.481</b>	<b>1.447</b>	<b>1.412</b>	<b>1.186</b>	<b>1.148</b>	<b>1.086</b>
Bocones	-	-	-	-	-	-	-
Préstamos Garantizados	206	205	202	198	195	190	181
Bonos Garantizados (9)	156	146	137	78	76	106	98
Boden (7)	-	-	-	-	-	-	-
Par 2038	198	280	274	262	204	148	205
Discount 2033	881	842	825	864	695	695	595
Cuasipar 2045	-	-	-	-	-	-	-
Bonar	27	9	9	9	15	8	7

(1) \*\*\* Datos provisorios.

(2) (-) representa valor cero.

(3) Los ceros representan cifras menores a U\$S 500.000.

(4) La suma de los parciales puede no coincidir con el total debido al redondeo de las cifras.

(5) Incluye bonos garantizados - Decreto 1.579/02 y y Decreto 977/05. No incluye Letras Intransferibles por U\$S 42.907 millones.

(6) Montos en circulación a cada fecha informada incluyendo intereses capitalizados.

(7) El monto total de Boden a Septiembre de 2013 tiene como contrapartida un activo financiero doméstico con cargo a provincias por aproximadamente U\$S 17 millones (Boden emitidos para rescate de cuasimonedas).

(8) Incluye bonos en cartera del Sector Público.

(9) El monto total de Bonos Garantizados a Septiembre de 2013 tiene como contrapartida un activo financiero con cargo a provincias por U\$S 5.986 millones aproximadamente.

(10) Incluye Letras del Tesoro.

(11) El stock de deuda externa del sector público no financiero incluye, a partir del II trimestre de 2010, una estimación de los efectos del cierre canje de deuda pública realizado a junio del mismo año (Decreto 563/10). La contrapartida de dicha estimación, se refleja como una disminución en el ítem de Memorandum por el total de deuda externa no presentada al canje en oportunidad del Decreto 1.735/04.

Al momento de la elaboración de esta presentación no se disponía de la información del SIGADE correspondiente al 4º trimestre 2013 y 1º trimestre 2014 emitida por la Oficina Nacional de Crédito Público, Subsecretaría de Financiamiento, Secretaría de Finanzas, Ministerio de Economía y Finanzas Públicas.  
... No disponibles.

Fuente: INDEC.

Cuadro 15: Estimación de la Deuda Externa Bruta por Sector Residente (2) (3) (4) (5)

	dic-01	mar-11	jun-11	sep-11	dic-11	mar-12 (1)	jun-12 (1)	sep-12 (1)	dic-12 (1)	mar-13 (1)	jun-13 (1)	sep-13 (1)	dic-13 (1)	mar-14 (1)
<b>Total de Deuda Externa</b>	<b>149.248</b>	<b>133.207</b>	<b>137.700</b>	<b>139.497</b>	<b>141.139</b>	<b>143.137</b>	<b>143.756</b>	<b>142.853</b>	<b>142.021</b>	<b>140.034</b>	<b>138.723</b>	<b>139.046</b>	<b>138.371</b>	<b>137.810</b>
<b>Sector Público no Financiero y Banco Central (11) (18)</b>	<b>87.911</b>	<b>70.641</b>	<b>71.419</b>	<b>72.707</b>	<b>73.206</b>	<b>74.176</b>	<b>71.987</b>	<b>71.287</b>	<b>71.853</b>	<b>70.270</b>	<b>66.854</b>	<b>68.007</b>	<b>69.896</b>	<b>69.423</b>
Bonos y Títulos Públicos (8) (12)	50.520	45.043	45.319	43.551	41.729	43.561	42.538	41.129	41.708	40.605	39.921	39.944	40.930	41.624
Organismos Internacionales (17)	32.197	16.954	17.301	20.512	22.935	22.013	20.881	21.078	21.335	21.132	18.510	19.523	20.394	19.151
Bancos Comerciales	4.332	974	921	848	782	726	723	1.014	845	770	654	642	689	787
Proveedores y otros	610	8	8	2	2	2	2	2	2	2	43	43	76	71
Atrasos (10)	251	30	29	38	37	135	129	114	114	114	111	106	102	84
	-	7.633	7.840	7.755	7.721	7.738	7.715	7.951	7.850	7.647	7.615	7.748	7.705	7.706
<b>Sector Privado no Financiero (6) (13)</b>	<b>44.615</b>	<b>59.354</b>	<b>62.510</b>	<b>62.967</b>	<b>64.007</b>	<b>65.211</b>	<b>67.962</b>	<b>68.131</b>	<b>67.118</b>	<b>67.157</b>	<b>69.240</b>	<b>68.523</b>	<b>65.765</b>	<b>65.693</b>
Bonos y Títulos Privados	15.157	7.036	6.949	6.844	6.736	6.584	6.716	6.508	6.184	6.150	6.178	6.093	...	...
Organismos Internacionales (9)	1.135	2.892	2.726	2.628	2.564	2.448	2.387	2.291	2.187	2.089	1.993	1.893	...	...
Acreedores Oficiales	2.032	1.392	1.365	1.523	1.431	1.273	1.355	1.402	1.353	1.289	1.216	1.230	...	...
Bancos Participantes	991	...	...	...	...	...	...	...	...	...	...	...	...	...
Deuda Bancaria Directa	13.804	8.439	8.990	9.189	8.509	8.773	8.695	8.725	7.979	7.567	7.403	6.697	...	...
Proveedores y Otros	2.141	15.836	18.386	18.776	19.231	19.504	21.039	20.900	19.975	20.847	22.921	22.603	...	...
Subtotal sin deuda con empresas vinculadas	<b>35.595</b>	<b>38.425</b>	<b>38.961</b>	<b>38.471</b>	<b>38.471</b>	<b>38.582</b>	<b>40.192</b>	<b>39.826</b>	<b>37.678</b>	<b>37.943</b>	<b>39.712</b>	<b>38.517</b>	<b>...</b>	<b>...</b>
Deudas con empresas vinculadas (14)	9.354	23.759	24.085	24.006	25.535	26.629	27.770	28.305	29.440	29.214	29.528	30.006	...	...
<b>Sector Financiero (sin Banco Central) (7)</b>	<b>16.723</b>	<b>3.211</b>	<b>3.771</b>	<b>3.823</b>	<b>3.927</b>	<b>3.750</b>	<b>3.807</b>	<b>3.436</b>	<b>3.050</b>	<b>2.607</b>	<b>2.629</b>	<b>2.517</b>	<b>2.709</b>	<b>2.693</b>
Bonos y Títulos	5.321	962	1.254	1.245	1.180	1.190	1.178	1.181	1.142	1.128	1.153	1.170	1.153	1.104
Líneas de Crédito	7.428	937	1.104	1.198	1.383	1.305	1.405	1.140	924	771	884	773	953	1.002
Otras financiaciones	504	104	108	121	125	123	132	162	116	112	95	94	93	87
Depósitos	1.221	310	379	354	485	353	402	294	186	179	186	224	239	197
Obligaciones Diversas (15)	2.249	842	871	850	691	710	621	590	310	350	242	188	203	235
Atrasos	-	56	55	55	63	69	69	69	69	69	69	69	69	69
<b>ITEM DE MEMORANDUM</b>														
Obligaciones diversas con contrapartida en el activo (16)	1.604	383	724	697	547	540	531	474	208	210	113	92	92	64

(1) "... datos provisorios.

(2) (1) representa valor cero.

(3) Los ceros representan cifras menores a US\$ 500.000.

(4) La suma de los parciales puede no coincidir con el total debido al redondeo de las cifras.

(5) No incluye intereses devengados no vencidos a la fecha.

(6) A partir de diciembre 2001 los saldos y transacciones de la deuda externa del sector privado no financiero se estiman en función de los resultados del relevamiento de deuda externa privada del BCRA (Comunicación "A", 3.602). Ver mayor detalle de esta revisión en "Revisión de la deuda externa del sector privado no financiero", disponible en el sitio de Internet del INDEC. Las cifras de los 2 últimos trimestres son estimaciones preliminares propias de la DNCI, dado que los resultados del "relevamiento de deuda externa del sector privado" del BCRA se publican con seis meses de rezago.

(7) A partir de marzo de 2002 se excluyó a todas las entidades a las que el BCRA les revocó la autorización para funcionar en 2002. La deuda con el exterior de esas entidades se estima en alrededor de US\$ 1.000 millones.

(8) La línea de Bonos y Títulos Públicos hasta el primer trimestre de 2005 incluía los bonos Par y Discount (en dólares y marcos alemanes) correspondientes al Plan Financiero 1992, los cuales se encontraban colateralizados por bonos cupón cero del Tesoro de los EEUU. A partir del cuarto trimestre de 2001 incluye préstamos garantizados. A partir del tercer trimestre de 2005 incluye títulos emitidos por el BCRA en poder de no residentes.

(9) A partir del primer trimestre de 2005 incluye Bancos Participantes.

(10) A partir del segundo trimestre de 2005 los atrasos corresponden principalmente a la deuda con acreedores oficiales (Club de París, Eximbank Japón y Banco de España hasta el primer trimestre de 2007) y títulos de gobiernos locales, pendientes de reneogociación. Incluye intereses devengados sobre el stock de capital atrasado.

(11) Las cifras de deuda del sector público a partir de junio de 2005 incorporan una estimación de los resultados del canje. Cabe recordar que este saldo corresponde a la porción en poder de no residentes del total de deuda bruta del sector público nacional, que a fines de junio ascendió a US\$ 126.466 millones, más las obligaciones de gobiernos locales estimadas en poder de no residentes. En este sentido la estimación de la disminución de la deuda producto del canje corresponde solamente a la reestructuración de la deuda en poder de no residentes. El efecto sobre el total de la deuda reestructurada puede consultarse en "Deuda del Sector Público Nacional - 2do trimestre de 2005", en la página de la Secretaría de Finanzas del Ministerio de Economía y Finanzas Públicas.

(12) El stock de deuda externa del sector público no financiero incluye, a partir del II trimestre de 2010, una estimación de los efectos del canje de deuda pública realizado a junio del mismo año (Decreto 563/10). La contrapartida de dicha estimación, se refleja como una disminución en el ítem de Memorandum por el total de deuda externa no presentada al canje en oportunidad del Decreto 1.735/04.

(13) Los atrasos de capital e interés se encuentran incluidos en los rubros de deuda.

(14) La deuda con empresas vinculadas es neta de los activos con las mismas.

(15) Se incluyen en este rubro, además de otros conceptos, operaciones de pase, compras y ventas al contado a liquidar que reflejan un derecho y una obligación futura que se registran contablemente en rubros del activo y del pasivo por igual monto, el que se consigna al pie del Cuadro 16.

(16) Incluidas en operaciones diversas y en créditos diversos del sector financiero.

(17) Incluye deuda del B.C.R.A.

(18) A la fecha de elaboración de los presentes estados estadísticos, no se disponía de la información del SIGADE correspondiente al 4º trimestre 2013 y 1º trimestre 2014 emitida por la Oficina Nacional de Crédito Público, Subsecretaría de Financiamiento, Secretaría de Finanzas, Ministerio de Economía y Finanzas Públicas.

... No disponibles.

Fuente: INDEC.

Cuadro 16: Estimación del Perfil de Vencimientos de la Deuda Externa del Sector Público no Financiero y del B.C.R.A. (1) (2) (3) (4) (9)  
-Saldos a fin de período en millones de dólares-

	Stock al 31/03/2014	Atrasos	Corto Plazo				Mediano y Largo Plazo	
			2014		2015		Resto 2015	2016 y +
			II	III	IV	I		
<b>DEUDA TOTAL</b>	<b>69.423</b>	<b>7.706</b>	<b>729</b>	<b>797</b>	<b>708</b>	<b>807</b>	<b>6.662</b>	<b>52.014</b>
<b>GOBIERNO NACIONAL</b>	<b>62.575</b>	<b>7.367</b>	<b>664</b>	<b>741</b>	<b>646</b>	<b>752</b>	<b>5.138</b>	<b>47.268</b>
1. BONOS Y TITULOS PUBLICOS (5) (7)	35.290	-	17	13	20	13	3.331	31.896
2. ORGANISMOS INTERNACIONALES (8)	19.151	-	633	681	610	685	1.666	14.876
3. ACREEDORES OFICIALES	697	-	12	47	12	54	132	440
4. BANCOS COMERCIALES	71	-	2	0	4	0	9	55
5. PROVEEDORES Y OTROS	-	-	-	-	-	-	-	-
6. ATRASOS (6)	7.367	7.367	-	-	-	-	-	-
<b>GOBIERNOS LOCALES</b>	<b>6.847</b>	<b>340</b>	<b>65</b>	<b>55</b>	<b>61</b>	<b>55</b>	<b>1.525</b>	<b>4.747</b>
1. TITULOS PUBLICOS	6.334	-	50	50	50	50	1.492	4.643
2. ACREEDORES OFICIALES	90	-	10	1	7	1	16	55
3. BANCOS COMERCIALES	-	-	-	-	-	-	-	-
4. PROVEEDORES Y OTROS	84	-	4	4	4	4	17	50
5. ATRASOS (6)	340	340	-	-	-	-	-	-

(1) "\*" datos provisorios.

(2) (-) representa valor cero.

(3) Los ceros representan cifras menores a U\$S 500.000.

(4) La suma de los parciales puede no coincidir con el total debido al redondeo de las cifras.

(5) Incluye la estimación de Préstamos Garantizados y de Letras y Notas del B.C.R.A.

(6) Incluye intereses devengados sobre el stock de capital atrasado.

A partir del segundo trimestre de 2005 los atrasos de intereses incluidos corresponden principalmente a la deuda con acreedores oficiales (Club de París, Eximbank Japón y Banco de España hasta el primer trimestre de 2007 en que se reestructura su deuda).

(7) El stock de deuda externa del sector público no financiero incluye, a partir del segundo trimestre de 2010, una estimación de los efectos del cierre canje de deuda pública realizado a Junio del mismo año (Decreto 563/10). La contrapartida de dicha estimación se refleja como una disminución en el Item de Memorandum por el total de deuda externa no presentada al canje en oportunidad del Decreto 1.735/04.

(8) Incluye deuda del B.C.R.A.

(9) A la fecha de elaboración de los presentes estados estadísticos, no se disponía de la información del SIGADE correspondiente al 4º trimestre 2013 y 1º trimestre 2014 emitida por la Oficina Nacional de Crédito Público, Subsecretaría de Financiamiento, Secretaría de Finanzas, Ministerio de Economía y Finanzas Públicas.

... No disponibles.

Fuente: INDEC.

Cuadro 17: Estimación del perfil de vencimientos de la Deuda Externa del Sector Privado no Financiero (1) (2) (3) (4) (5)

-Saldos a fin de período en millones de dólares-

	Stock al 31/03/2014	Capital exigible (6)	Corto Plazo	Mediano y Largo Plazo					
				12-24 meses	24-36 meses	36-48 meses	48-60 meses	60-72 meses	72 meses y +
<b>DEUDA EXTERNA DEL SECTOR PRIVADO NO FINANCIERO</b>	<b>65.693</b>	<b>23.386</b>	<b>25.537</b>	<b>4.152</b>	<b>3.143</b>	<b>3.010</b>	<b>1.515</b>	<b>905</b>	<b>4.046</b>

(1) "\*" datos provisorios.

(2) ( - ) representa valor cero.

(3) Los ceros representan cifras menores a U\$S 500.000.

(4) La suma de los parciales puede no coincidir con el total debido al redondeo de las cifras.

(5) En base a los resultados del relevamiento de la deuda externa privada del BCRA.

(6) Incluye cuotas vencidas pendientes de cancelación, deuda que se tornó exigible por la aplicación de cláusulas de aceleración por incumplimientos y deuda por operaciones en cuenta corriente sin vencimiento específico o "a la vista".

... No disponibles.

**Fuente:** INDEC.

Cuadro 18: Estimación del perfil de vencimientos de la Deuda Externa del Sector Financiero (1) (2) (3) (4)

-Saldos a fin de período en millones de dólares-

	Stock al 31/03/2014	Capital exigible (5)	Corto Plazo	Mediano y Largo Plazo					
				12-24 meses	24-36 meses	36-48 meses	48-60 meses	60-72 meses	72 meses y +
<b>Total</b>	<b>2.693</b>	<b>266</b>	<b>1.062</b>	<b>173</b>	<b>226</b>	<b>137</b>	<b>483</b>	<b>185</b>	<b>162</b>
Depósitos	197	-	197	-	-	-	-	-	-
Lineas de crédito	1.002	33	681	25	21	15	206	9	12
Bonos y títulos	1.104	3	100	130	167	119	277	173	136
Organismos internacionales	87	-	26	18	36	2	1	3	-
Obligaciones diversas (6)	235	161	58	0	1	-	-	-	14
Atrasos	69	69	-	-	-	-	-	-	-

(1) "\*" datos provisorios.

(2) (-) representa valor cero.

(3) Los ceros representan cifras menores a U\$S 500.000.

(4) La suma de los parciales puede no coincidir con el total debido al redondeo de las cifras.

(5) Incluye cuotas vencidas pendientes de cancelación, deuda que se tornó exigible por la aplicación de cláusulas de aceleración por incumplimientos y deuda por operaciones en cuenta corriente sin vencimiento específico o "a la vista".

(6) Se incluyen en este rubro, además de otros conceptos, operaciones de pase así como también compras y ventas al contado a liquidar que reflejan un derecho y una obligación futura y que se registran contablemente en rubros del activo y del pasivo.

... No disponibles.

Fuente: INDEC.

Cuadro 19: Stock de Inversión Extranjera Directa en Argentina (2) (3) (4) (8)  
-Saldos a fin de período en millones de dólares-

	Sector Financiero (5)		Sector Privado No Financiero (9)		Total
	Deuda con empresas vinculadas (7)	Capital (6)	Total SPNF		
A fines de					
1991	1.334	607	9.583	10.190	11.524
1992	1.393	977	13.933	14.910	16.303
1993	1.748	1.229	15.544	16.772	18.520
1994	1.955	1.615	18.858	20.473	22.428
1995	2.528	2.316	23.147	25.463	27.991
1996	3.001	3.809	26.747	30.556	33.557
1997	4.507	4.913	32.593	37.506	42.013
1998	5.671	5.705	36.421	42.126	47.797
1999	6.403	7.274	48.249	55.523	61.926
2000	7.205	8.354	52.041	60.396	67.601
2001	7.012	9.354	52.633	61.987	68.999
Cambio de serie					
2001	7.012	19.938	52.553	72.491	79.504
2002	2.610	16.046	24.490	40.536	43.146
2003	2.934	14.806	30.522	45.328	48.262
2004	2.436	15.610	34.461	50.071	52.507
2005	2.763	14.445	37.931	52.376	55.139
2006	3.044	13.977	43.232	57.209	60.253
2007	3.376	16.652	47.546	64.198	67.574
2008	3.668	21.481	51.918	73.398	77.066
2009	4.124	19.410	56.338	75.748	79.871
2010	4.353	22.804	61.298	84.102	88.455
2011	5.049	25.535	62.614	88.149	93.199
2012 (1)	5.755	29.440	65.243	94.683	100.438
2013 (1)	6.312	29.616	73.960	103.575	109.887

(1) "\*)" datos provisionarios.

(2) ( - ) representa valor cero.

(3) Los ceros representan cifras menores a U\$S 500.000.

(4) La suma de los parciales puede no coincidir con el total debido al redondeo de las cifras.

(5) A valor contable.

(6) Estimaciones a valor contable hasta 2005. A partir del año 2006, las estimaciones se realizan en base a información contable parcial disponible.

7) Los saldos y transacciones de la deuda externa del sector privado no financiero han sido estimados a partir de diciembre 2001 en función de los resultados del relevamiento de deuda externa privada del BCRA (Comunicación "A" 3.602). Ver mayor detalle de esta revisión en la nota metodológica "Revisión de la deuda externa del sector privado no financiero", disponible en el sitio de Internet del INDEC. Las cifras de los 2 últimos trimestres son estimaciones preliminares propias de la DNCI, dado que los resultados del "Relevamiento de Deuda Externa del Sector Privado" del BCRA se publican con seis meses de rezago.

(8) Se actualizaron las mediciones de años anteriores, con la obtención de nueva información proveniente de la compilación de estados contables de las empresas de inversión extranjera directa.

(9) El flujo de cambio de manos de parte del paquete accionario de YPF S.A (Ley 26.741), será incorporado en la cuenta financiera de la balanza de pagos en el segundo trimestre de 2014, período en que el Congreso de la Nación votó la ratificación del acuerdo indemnizatorio  
... No disponibles.

Fuente: INDEC.

Estimación del Balance de pagos

Cuadro 20: Anexo: Flujos de atrasos por sector y concepto (2) (3) (4)

-En millones de dólares-

	2002	2003	2004	2005	2006	2007	2008	2009	2010	2011	2012 (1)	Año 2013 (1)					Año 2014 (1)
	Total	Total	Total	Total	Total	Total	Total	Total	Total	Total	Total	I	II	III	IV	Total	I
<b>Sector Público no Financiero y BCRA (9)</b>	<b>8.117</b>	<b>11.458</b>	<b>15.291</b>	<b>4.494</b>	<b>-871</b>	<b>-59</b>	<b>840</b>	<b>297</b>	<b>-7.284</b>	<b>265</b>	<b>131</b>	<b>8</b>	<b>7</b>	<b>8</b>	<b>7</b>	<b>31</b>	<b>7</b>
<b>Gobierno Nacional y empresas</b>	<b>7.471</b>	<b>10.568</b>	<b>14.283</b>	<b>3.767</b>	<b>988</b>	<b>-58</b>	<b>834</b>	<b>293</b>	<b>-7.288</b>	<b>261</b>	<b>127</b>	<b>7</b>	<b>6</b>	<b>7</b>	<b>6</b>	<b>26</b>	<b>6</b>
<b>Atrasos de capital</b>	<b>3.672</b>	<b>6.136</b>	<b>9.360</b>	<b>3.146</b>	<b>690</b>	<b>-163</b>	<b>577</b>	<b>76</b>	<b>-5.326</b>	<b>52</b>	<b>21</b>	<b>4</b>	<b>4</b>	<b>4</b>	<b>3</b>	<b>16</b>	<b>3</b>
Inversión de cartera (8)	942	5.384	8.357	2.200	-	-	-	-	-5.376	-	-	-	-	-	-	-	-
Otra inversión (7)	2.730	752	1.004	946	690	-163	577	76	50	52	21	4	4	4	3	16	3
<b>Atrasos de interés (5)</b>	<b>3.799</b>	<b>4.432</b>	<b>4.922</b>	<b>620</b>	<b>298</b>	<b>105</b>	<b>257</b>	<b>217</b>	<b>-1.962</b>	<b>209</b>	<b>106</b>	<b>3</b>	<b>2</b>	<b>3</b>	<b>2</b>	<b>11</b>	<b>2</b>
Inversión de cartera (8)	2.526	4.139	4.645	330	-	-	-	-	-2.159	-	-	-	-	-	-	-	-
Otra inversión (7)	1.273	292	277	290	298	105	257	217	197	209	106	3	2	3	2	11	2
<b>Gobiernos locales</b>	<b>645</b>	<b>890</b>	<b>1.009</b>	<b>727</b>	<b>-1.859</b>	<b>-1</b>	<b>6</b>	<b>3</b>	<b>4</b>	<b>4</b>	<b>4</b>	<b>1</b>	<b>1</b>	<b>1</b>	<b>1</b>	<b>5</b>	<b>1</b>
<b>Atrasos de capital</b>	<b>382</b>	<b>625</b>	<b>707</b>	<b>446</b>	<b>-1.491</b>	<b>-4</b>	<b>2</b>	<b>0</b>	<b>0</b>	<b>0</b>	<b>0</b>	<b>-</b>	<b>0</b>	<b>-</b>	<b>0</b>	<b>0</b>	<b>-</b>
Inversión de cartera	365	615	706	446	-1.491	-4	2	0	0	0	0	-	0	-	0	0	-
Otra inversión	18	11	0	-	-	-	-	-	-	-	-	-	-	-	-	-	-
<b>Atrasos de interés (5)</b>	<b>263</b>	<b>265</b>	<b>302</b>	<b>281</b>	<b>-368</b>	<b>3</b>	<b>4</b>	<b>3</b>	<b>4</b>	<b>4</b>	<b>4</b>	<b>1</b>	<b>1</b>	<b>1</b>	<b>1</b>	<b>4</b>	<b>1</b>
Inversión de cartera	252	256	302	281	-368	3	4	3	4	4	4	1	1	1	1	4	1
Otra inversión	11	9	0	0	-	-	-	-	-	-	-	-	-	-	-	-	-
<b>Sector Privado no Financiero (6)</b>	<b>726</b>	<b>621</b>	<b>257</b>	<b>-33</b>	<b>591</b>	<b>-144</b>	<b>-47</b>	<b>-10</b>	<b>29</b>	<b>-443</b>	<b>-79</b>	<b>1</b>	<b>-5</b>	<b>-4</b>	<b>...</b>	<b>...</b>	<b>...</b>
Atrasos de interés	726	621	257	-33	591	-144	-47	-10	29	-443	-79	1	-5	-4	...	...	...
<b>Sector Financiero</b>	<b>647</b>	<b>773</b>	<b>-1.235</b>	<b>-119</b>	<b>13</b>	<b>16</b>	<b>-</b>	<b>-</b>	<b>-</b>	<b>-</b>	<b>-</b>	<b>-</b>	<b>-</b>	<b>-</b>	<b>-</b>	<b>-</b>	<b>-</b>
Atrasos de capital	567	777	-1.205	-106	-	-	-	-	-	-	-	-	-	-	-	-	-
Atrasos de interés	80	-4	-30	-13	13	16	-	-	-	-	-	-	-	-	-	-	-
<b>Item de memorandum: Total de atrasos de interés (8)</b>	<b>4.868</b>	<b>5.314</b>	<b>5.452</b>	<b>856</b>	<b>-648</b>	<b>-20</b>	<b>214</b>	<b>210</b>	<b>-1.929</b>	<b>-231</b>	<b>31</b>	<b>5</b>	<b>-2</b>	<b>0</b>	<b>4</b>	<b>7</b>	<b>4</b>

(1) \*\*\* datos provisorios.

(2) (-) representa valor cero.

(3) Los ceros representan cifras menores a U\$S 500.000.

(4) La suma de los parciales puede no coincidir con el total debido al redondeo de las cifras.

(5) Incluye intereses devengados sobre el stock de capital atrasado. A partir del segundo trimestre de 2005 se incluyen los atrasos de intereses correspondientes principalmente a la deuda con acreedores oficiales y títulos de gobiernos locales pendientes de renegociación; ver nota del Cuadro 1.

(6) Se incluyen estimaciones propias de la deuda externa para los dos últimos trimestres, dado que los resultados del "Relevamiento de Deuda Externa del Sector Privado" del BCRA se publican con seis meses de rezago.

(7) En el primer trimestre de 2007 la cancelación de atrasos con contrapartida en el desembolso en acreedores oficiales corresponde a la reestructuración de la línea de crédito que España concedió a Argentina en 2001.

(8) El stock de deuda externa del sector público no financiero incluye, a partir del segundo trimestre de 2010, una estimación de los efectos del cierre del canje de deuda pública realizado a junio de ese año (Decreto 563/10). La contrapartida de dicha estimación, se refleja como una disminución en el Item de Memorandum por el total de deuda externa no presentada al canje en oportunidad del Decreto 1735/04.

(9) A la fecha de elaboración de los presentes estados estadísticos, no se disponía de la información del SIGADE correspondiente al 4° trimestre 2013 y 1° trimestre 2014 emitida por la Oficina Nacional de Crédito Público, Subsecretaría de Financiamiento, Secretaría de Finanzas, Ministerio de Economía y Finanzas Públicas.

... No disponibles.

Fuente: INDEC.

**ITEM DE MEMORANDUM**  
**ESTIMACIÓN DE LA DEUDA EXTERNA DEL SECTOR PÚBLICO NACIONAL**  
**NO PRESENTADA AL CANJE (1) (2) (3) (4) (5)**

*En millones de dólares*

**30/09/2013**

<i>I. TOTAL DE DEUDA EXTERNA NO PRESENTADA AL CANJE (II+III)</i>	<b>11.580</b>
<i>II. SUBTOTAL DEUDA EXTERNA NO PRESENTADA AL CANJE NO VENCIDA</i>	2.364
<i>III. SUBTOTAL DEUDA EXTERNA NO PRESENTADA AL CANJE VENCIDA</i>	<b>9.216</b>
CAPITAL	4.160
INTERÉS (6)	5.057

(1) "\*" datos provisorios.

(2) (-) representa valor cero.

(3) Los ceros representan cifras menores a U\$S 500.000.

(4) La suma de los parciales puede no coincidir con el total debido al redondeo de las cifras.

(5) El stock de deuda externa del sector público no financiero incluye, a partir del II trimestre de 2010, una estimación de los efectos del cierre del canje de deuda pública realizado a junio del mismo año (Decreto 563/10). La contrapartida de dicha estimación, se refleja como una disminución en el Item de Memorandum por el total de deuda externa no presentada al canje en oportunidad del Decreto 1.735/04.

El 23/09/2013 se publicó en el Boletín Oficial la Ley 26.886 que suspendió la vigencia de los artículos 2º, 3º y 4º de la Ley 26.017, hasta tanto el Congreso de la Nación declare terminado el proceso de reestructuración de los Títulos Públicos alcanzados por la referida norma. De esta manera se reabre el canje de deuda que continúa figurando en el Item de Memorandum, ya que al cierre del primer trimestre de 2014 no se había materializado el proceso de reestructuración.

Al momento de la elaboración de esta presentación no se disponía de la información del SIGADE correspondiente al 4º trimestre 2013 y 1º trimestre 2014 emitida por la Oficina Nacional de Crédito Público, Subsecretaría de Financiamiento, Secretaría de Finanzas, Ministerio de Economía y Finanzas Públicas.

(6) Resulta relevante recordar que para aquella deuda elegible que sí fuera presentada al canje, no se reconocieron los intereses devengados e impagos con posterioridad al 31-12-01.

**Fuente:** INDEC.