

ISSN 2545-7187

# INDEC Informa

Año 23 Número 6 | Junio de 2018

Actividad industrial | Comercio y servicios |  
Sector externo | Trabajo y empleo |  
Pobreza e ingresos | Precios al consumidor |  
Precios mayoristas | Construcción |  
Cuentas nacionales

[www.indec.gov.ar](http://www.indec.gov.ar)

indec **50** AÑOS  
1968 - 2018

Instituto Nacional de Estadística y Censos. República Argentina

**INDEC** Informa

**Año 23, n° 6. Junio de 2018**

Instituto Nacional de Estadística y Censos (INDEC)

ISSN 2545-7187

© 2018 INDEC

Queda hecho el depósito que fija la ley n° 11.723

Libro de edición argentina

Responsables de la edición: Lic. Jorge Todesca, Mag. Pedro Ignacio Lines

Directora de la publicación: Mag. Silvina Viazzi

Coordinación de producción editorial: Lic. Marcelo Costanzo

PERMITIDA LA REPRODUCCIÓN PARCIAL CON MENCIÓN DE LA FUENTE

Buenos Aires, Junio de 2018

### **Publicaciones del INDEC**

Las publicaciones editadas por el Instituto Nacional de Estadística y Censos se encuentran a la venta y pueden ser consultadas en el Centro Estadístico de Servicios ubicado en Av. Presidente Julio A. Roca 609, C1067ABB, Ciudad Autónoma de Buenos Aires, Argentina. El horario de atención al público es de 9:30 a 16:00.

También pueden solicitarse al teléfono (54-11) 5031-4632

[www.indec.gov.ar](http://www.indec.gov.ar) | [ces@indec.gov.ar](mailto:ces@indec.gov.ar) | @INDECArgentina

# Índice

	Página
Signos convencionales	4
Introducción	5
1. Actividad industrial	7
2. Comercio y servicios	11
3. Sector externo	41
4. Trabajo y empleo	89
5. Pobreza e Ingresos	95
6. Precios al consumidor	105
7. Precios mayoristas	113
8. Construcción	123
9. Cuentas nacionales	133
Anexo	
Información para la actualización de los precios de contratos de obra pública	145

# Signos convencionales

Para la sustitución o complementación de un dato numérico, el INDEC utiliza los siguientes signos, según el caso:

\* Dato provisorio

. Dato no registrado

... Dato no disponible a la fecha de presentación de los resultados

/// Dato que no corresponde presentar debido a la naturaleza de las cosas o del cálculo

s Dato confidencial por aplicación de las reglas del secreto estadístico

e Dato estimado por extrapolación, proyección o imputación

# Introducción

El Instituto Nacional de Estadística y Censos transita, durante 2018, el cincuentenario de su creación por Ley 17622, como organismo rector de las estadísticas oficiales de la República Argentina.

A fines de 2015 comenzó una profunda revisión de metodologías y procesos, luego de la crisis institucional que atravesó durante casi una década, y restituyó para los usuarios y la sociedad en su conjunto el núcleo crítico de indicadores económicos y sociales con los estándares de calidad homologados internacionalmente.

*INDEC Informa* se publica, en esta nueva etapa, a partir de su edición de agosto de 2016. Gracias al trabajo de todas las direcciones técnicas involucradas y a la coordinación de la Dirección Nacional de Difusión y Comunicación, esta publicación periódica funciona como el documento de difusión constante y puntual donde se presenta la máxima desagregación disponible de los datos de coyuntura que produce el INDEC.

Esta compilación mensual comprende los siguientes ítems: actividad industrial; comercio y servicios; sector externo; trabajo y empleo; pobreza e ingresos; precios al consumidor; precios mayoristas; construcción; y cuentas nacionales.

Se advierte a los lectores que los datos presentados pueden diferir de los publicados en la serie *Informes Técnicos*, debido a que, mientras corre el proceso de producción editorial del *INDEC Informa*, la versión digital de los informes y cuadros puede ser actualizada. La advertencia está referida a todos aquellos datos consignados en esta publicación con un asterisco (\*), que revisten el carácter de provisorios y pueden ser modificados hasta llegar al número definitivo.



## Actividad industrial

Cuadros		Página
<b>1.1</b>	<b>Estimador Mensual Industrial</b>	
1.1.1	Estimador Mensual Industrial. Variaciones porcentuales	9
1.1.2	Variaciones porcentuales de los bloques del Estimador Mensual Industrial. Abril de 2018	9
<b>1.2</b>	<b>Utilización de la capacidad instalada en la industria</b>	
1.2.1	Utilización de la capacidad instalada en la industria. Nivel general y bloques sectoriales	10

## 1.1 Estimador Mensual Industrial

### Características de los indicadores

El Estimador Mensual Industrial (EMI) revela la evolución en términos de volumen físico de los principales rubros industriales, bloques sectoriales y Nivel general de la industria. Se calcula para cada mes un índice de cantidades de Laspeyres, cuya fórmula es

$$IQ_L = \frac{\sum_{i=1}^N p_i^0 \cdot q_i^t}{\sum_{i=1}^N p_i^0 \cdot q_i^0}$$

en donde 0 y t se refieren al año base y al período actual respectivamente, p indica precio y q indica cantidad.

Para obtener los bloques y el Nivel general del EMI, se utiliza la estructura de valor agregado de la industria correspondiente al año 2004.

#### Estimador Mensual Industrial. Estructura de ponderadores expresada en porcentaje

Bloques	Base 2004
<b>Total</b>	<b>100,00</b>
Productos alimenticios y bebidas	22,00
Productos de tabaco	0,71
Productos textiles	2,36
Papel y cartón	4,56
Edición e impresión	5,14
Refinación del petróleo	6,27
Sustancias y productos químicos	16,39
Productos de caucho y plástico	6,77
Productos minerales no metálicos	3,96
Industrias metálicas básicas	11,08
Industria automotriz	6,00
Metalmecánica, excluida la industria automotriz	14,76

La encuesta cualitativa industrial capta información de un conjunto de grandes empresas. Su objetivo básico es la evaluación de la situación y las expectativas económicas de corto plazo como complemento a otros indicadores industriales.

Las preguntas se dividen en dos grupos. En el primero se solicita el comportamiento esperado para el mes siguiente; en el segundo grupo se requiere información de carácter más estructural y, por lo tanto, las consultas se realizan trimestralmente.

**Cuadro 1.1.1 Estimador Mensual Industrial. Variaciones porcentuales**

Período	Respecto a igual mes del año anterior *	Acumulado anual respecto a igual período del año anterior *
2016 Enero	1,2	1,2
Febrero	-0,1	0,5
Marzo	-3,8	-1,0
Abril	-5,2	-2,1
Mayo	-4,5	-2,6
Junio	-6,4	-3,3
Julio	-7,9	-4,0
Agosto	-5,7	-4,2
Septiembre	-7,3	-4,6
Octubre	-8,0	-4,9
Noviembre	-4,1	-4,9
Diciembre	-2,3	-4,6
2017 Enero	-1,1	-1,1
Febrero	-6,0	-3,5
Marzo	-0,4	-2,4
Abril	-2,6	-2,5
Mayo	2,7	-1,4
Junio	6,6	0,0
Julio	5,9	0,8
Agosto	5,1	1,4
Septiembre	2,3	1,5
Octubre	4,4	1,8
Noviembre	3,5	1,9
Diciembre	0,3	1,8
2018 Enero	2,6	2,6
Febrero	5,3	3,9
Marzo	1,2	2,9
Abril	3,4	3,1

**Cuadro 1.1.2 Variaciones porcentuales de los bloques del Estimador Mensual Industrial. Abril de 2018**

Bloques	Respecto a igual mes del año anterior *	Acumulado anual respecto a igual período del año anterior *
Industria alimenticia	2,9	0,8
Industria del tabaco	2,3	-7,7
Industria textil	-4,9	-6,5
Papel y cartón	2,6	3,0
Edición e impresión	4,9	2,8
Refinación del petróleo	-4,9	-2,4
Sustancias y productos químicos	-4,8	-1,5
Productos de caucho y plástico	2,4	-1,3
Productos minerales no metálicos	11,0	10,2
Industrias metálicas básicas	20,2	20,1
Industria automotriz	27,2	26,9
Resto de la industria metalmecánica	1,6	4,9

## 1.2 Utilización de la capacidad instalada en la industria

### Características generales

El indicador de la utilización de la capacidad instalada en la industria manufacturera (UCII) mide la proporción utilizada, en términos porcentuales, de la capacidad productiva del sector industrial. El relevamiento comprende un panel de entre 600 y 700 empresas.

Para su cálculo se tiene en cuenta cuál es, efectivamente, la producción máxima que cada sector puede obtener con la capacidad instalada. Se consideran criterios técnicos, como el aprovechamiento potencial de las plantas productivas

empleando el máximo de turnos posibles y las paradas necesarias para el mantenimiento apropiado de dicha capacidad.

Se utiliza la ponderación de la estructura porcentual del valor agregado bruto a precios básicos de la industria manufacturera correspondiente al año 2004, publicada por la Dirección Nacional de Cuentas Nacionales.

Se presentan datos –expresados en porcentaje– del nivel general de la industria y de los bloques sectoriales que la componen.

**Cuadro 1.2.1 Utilización de la capacidad instalada en la industria. Nivel general y bloques sectoriales**

Periodo	Nivel general	Productos alimenticios y bebidas	Productos del tabaco	Productos textiles	Papel y cartón	Edición e impresión	Refinación del petróleo	Sustancias y productos químicos	Productos de caucho y plástico	Productos minerales no metálicos	Industrias metálicas básicas	Industria automotriz	Metal-mecánica excluida industria automotriz
%													
<b>Año 2016</b>													
Enero*	62,9	68,5	83,9	66,9	84,4	58,3	85,1	66,1	58,8	63,2	65,2	20,4	52,2
Febrero*	64,2	66,8	81,3	72,2	79,0	53,6	86,8	66,8	53,6	73,1	70,7	43,1	51,1
Marzo*	64,8	67,2	84,1	73,5	81,4	55,0	83,4	66,3	56,2	75,4	63,6	55,5	53,1
Abril*	64,8	63,5	81,4	74,4	83,8	58,5	82,0	67,9	60,2	75,4	65,2	54,6	53,2
Mayo*	65,0	64,5	79,0	73,3	74,6	61,1	80,9	65,3	60,4	72,9	73,5	47,5	56,0
Junio*	64,9	62,7	69,1	73,9	79,0	58,9	86,1	64,6	62,0	71,5	73,3	50,7	54,8
Julio*	62,0	61,7	72,8	71,9	83,8	54,3	84,5	60,6	58,2	66,4	68,5	45,0	51,1
Agosto*	63,6	68,4	73,4	74,0	91,8	51,8	80,2	59,1	56,6	73,1	66,6	51,4	51,2
Septiembre*	63,9	65,7	80,8	69,1	80,3	53,5	81,3	68,5	55,2	70,7	65,3	51,4	51,9
Octubre*	65,4	65,7	57,0	59,0	86,0	60,2	84,5	70,3	52,8	70,7	72,8	44,1	55,7
Noviembre*	68,4	69,0	73,3	58,8	88,2	58,9	83,2	74,3	62,6	72,2	71,6	56,3	57,2
Diciembre*	63,6	66,9	75,5	48,9	76,7	58,6	84,4	65,1	62,9	69,6	62,8	45,0	54,7
<b>Año 2017</b>													
Enero*	60,6	65,1	80,3	57,5	80,0	54,0	85,0	68,5	58,5	53,3	58,4	30,7	47,3
Febrero*	60,0	62,4	78,3	53,9	85,0	47,6	81,6	68,8	54,1	68,7	65,7	31,5	42,1
Marzo*	65,7	70,2	76,0	57,3	87,7	55,5	79,9	67,3	55,0	75,6	75,6	48,2	50,5
Abril*	64,5	64,3	62,4	54,9	79,6	56,0	82,4	68,6	57,9	71,0	73,6	46,5	54,5
Mayo*	65,8	65,0	71,7	61,4	71,8	54,6	80,6	66,9	64,0	72,4	75,2	54,5	58,8
Junio*	67,1	64,3	76,1	66,2	77,0	63,1	86,4	67,5	65,8	76,7	73,7	55,0	58,6
Julio*	65,1	63,9	83,1	65,5	81,6	59,1	84,4	59,1	65,0	72,3	75,9	45,5	59,2
Agosto*	67,3	65,9	77,0	69,1	88,0	54,1	85,3	62,3	60,1	77,1	79,5	55,1	61,1
Septiembre*	66,3	63,8	77,3	68,3	82,5	63,0	85,7	64,0	56,9	74,7	81,0	57,1	54,7
Octubre*	68,3	66,3	71,6	62,5	86,8	61,6	73,4	70,9	55,5	77,2	82,9	52,9	62,3
Noviembre*	69,2	67,7	70,5	60,9	82,7	62,9	79,0	71,0	59,9	80,6	83,1	55,0	61,2
Diciembre*	64,0	61,2	61,8	55,7	72,8	57,8	86,3	68,9	61,5	76,7	73,3	38,3	55,6
<b>Año 2018</b>													
Enero*	61,6	62,7	77,8	57,2	73,5	59,5	81,7	70,8	58,2	67,6	67,4	25,6	48,6
Febrero*	64,4	61,4	71,5	48,3	77,2	51,2	82,8	73,0	53,3	74,2	86,2	50,4	46,2
Marzo*	66,8	63,3	74,4	53,6	72,8	56,8	78,6	71,9	56,7	76,1	88,0	58,2	54,3
Abril*	67,6	65,0	69,2	52,3	73,1	58,6	78,4	72,4	61,8	74,2	88,6	55,8	55,4

**Nota:** el bloque de Productos alimenticios y bebidas se calcula sin considerar la capacidad instalada en la actividad vitivinícola ni en los ingenios azucareros. El bloque de Sustancias y productos químicos se calcula sin considerar la utilización de la capacidad instalada de la industria farmacéutica.

Los promedios pueden no coincidir por redondeo en las cifras parciales.

<b>Cuadros</b>	<b>Página</b>
<b>2.1 Comercio</b>	
2.1.1.1 Centros de compras. Ventas totales y variaciones porcentuales	13
2.1.1.2 Centros de compras. Cantidad de locales activos, área bruta locativa, ventas por local y por metro cuadrado y espectadores de cine	14
2.1.1.3 Centros de compras. Ventas totales por rubro, según jurisdicción	15
2.1.2.1 Supermercados. Ventas totales y variación porcentual	17
2.1.2.2 Supermercados. Cantidad de cadenas relevadas, bocas de expendio, personal ocupado asalariado y sueldos y salarios brutos por categoría	17
2.1.2.3 Supermercados. Ventas totales a precios corrientes en miles de pesos. Superficie cubierta y venta promedio por metro cuadrado	18
2.1.2.4 Supermercados. Ventas por grupo de artículos, según jurisdicción	23
2.1.3.1 Comercios de electrodomésticos y artículos para el hogar. Ventas totales y variación porcentual	33
2.1.3.2 Comercios de electrodomésticos y artículos para el hogar. Ventas totales por jurisdicción	33
2.1.3.3 Comercios de electrodomésticos y artículos para el hogar. Ventas totales por grupo de artículos	34
2.1.3.4 Comercios de electrodomésticos y artículos para el hogar. Personal ocupado por categoría, según función	35
2.1.3.5 Comercios de electrodomésticos y artículos para el hogar. Cantidad de empresas y de locales, por cantidad de locales	35
<b>2.2 Servicios</b>	
2.2.1.1 Empresas de trabajo temporario. Principales variables	36
2.2.1.2 Horas trabajadas por el personal ocupado por empresas de trabajo temporario, según tarea realizada	37
2.2.1.3 Distribución promedio del personal ocupado por nivel educacional alcanzado	37
2.2.1.4 Distribución promedio del personal ocupado por grupo de edad	37
2.2.1.5 Distribución promedio de los trabajadores por género	37
2.2.1.6 Ingresos devengados y participación porcentual según la rama de actividad de las empresas demandantes de trabajo temporario	38

## **Cuadros**

**Página**

2.2.1.7 Empresas relevadas por tamaño, según cantidad de personal	39
2.2.1.8 Relaciones técnicas	39
2.2.1.9 Distribución del personal ocupado y de los ingresos de las empresas por jurisdicción. Junio de 2017	39

## **Gráficos**

2.1. Comercio	
2.1.3 Comercios de electrodomésticos y artículos para el hogar. Ventas totales	34

## 2.1 Comercio

El INDEC realiza tres relevamientos al sector comercio: la *Encuesta de supermercados*, desde el año 1996, con periodicidad mensual y cobertura nacional; la *Encuesta de centros de compras*, desde el año 1997, con datos de los establecimientos ubicados en el Gran Buenos Aires, con periodicidad mensual, y la *Encuesta de comercios de electrodomésticos y artículos para el hogar*, desde diciembre

del año 2001, cuya información se recopila trimestralmente a un conjunto de empresas cuya administración central se encuentra ubicada en el Gran Buenos Aires.

La evolución de la actividad se capta principalmente a través de las variaciones de las ventas a precios corrientes por grupos de artículos, además de otras variables de interés como el nivel de empleo y las ventas por metro cuadrado.

**Cuadro 2.1.1.1 Centros de compras. Ventas totales y variaciones porcentuales**

Período	Ventas totales		Variación porcentual respecto al mismo período del año anterior	
	a precios corrientes	a precios constantes	a precios corrientes	a precios constantes
	Millones de pesos		%	
2017* Abr	4.805,7	4.018,9	9,0	- 8,9
May	4.571,9	3.804,9	12,3	- 4,3
Jun	5.249,5	4.339,8	11,3	- 5,1
Jul	5.928,1	4.853,3	14,9	- 1,9
Ago	4.949,9	4.086,5	16,4	1,3
Sep	4.907,7	3.890,1	24,9	7,0
Oct	5.704,3	4.507,8	20,7	4,9
Nov	4.896,5	3.798,9	16,8	1,1
Dic	8.555,1	6.641,1	20,3	4,5
2018* Ene	4.773,4	3.671,6	21,5	4,4
Feb	4.494,4	3.428,2	24,2	6,7
Mar	5.682,0	4.219,6	35,6	16,2
Abr	5.869,0	4.261,7	22,1	6,0

**Nota:** el cálculo de las ventas totales a precios constantes de abril de 2016 utiliza los índices de precios por grupo de artículos del índice de precios al consumidor (IPC-GBA).

**Fuente:** INDEC. Dirección Nacional de Estadísticas y Precios de la Producción y el Comercio.

**Cuadro 2.1.1.2 Centros de compras. Cantidad de locales activos, área bruta locativa, ventas por local y por metro cuadrado y espectadores de cine**

Período	Cantidad de centros de compras	Cantidad de locales activos con volumen de ventas	Área bruta locativa de los locales activos con volumen de ventas	Ventas promedio por local activo	Ventas promedio por m <sup>2</sup>	Espectadores de cine	
			m <sup>2</sup>	Pesos			
<b>Total del Gran Buenos Aires</b>							
2017*	Abr	37	2.795	550.883	1.719.394	8.724	1.726.458
	May	37	2.797	550.833	1.634.563	8.300	1.128.012
	Jun	37	2.785	549.191	1.884.910	9.559	1.050.768
	Jul	37	2.779	549.568	2.133.192	10.787	2.613.335
	Ago	37	2.761	548.762	1.792.804	9.020	1.314.404
	Sep	37	2.771	548.639	1.771.081	8.945	1.221.087
	Oct	37	2.784	550.289	2.048.974	10.366	925.116
	Nov	37	2.784	551.259	1.758.792	8.882	829.706
	Dic	37	2.786	551.574	3.070.756	15.510	803.592
2018*	Ene	37	2.778	550.339	1.718.292	8.674	1.440.643
	Feb	37	2.751	550.573	1.633.720	8.163	1.882.745
	Mar	37	2.747	549.604	2.068.433	10.338	858.652
	Abr	37	2.733	551.183	2.147.460	10.648	1.145.086
<b>Ciudad Autónoma de Buenos Aires</b>							
2017*	Abr	19	1.411	240.620	1.633.987	9.582	512.529
	May	19	1.412	240.437	1.574.895	9.249	409.998
	Jun	19	1.407	239.488	1.800.963	10.581	384.207
	Jul	19	1.409	240.839	1.934.100	11.315	824.442
	Ago	19	1.386	238.198	1.687.308	9.818	480.308
	Sep	19	1.393	238.229	1.692.073	9.894	447.554
	Oct	19	1.399	239.290	2.007.163	11.735	360.021
	Nov	19	1.399	239.779	1.765.884	10.303	335.239
	Dic	19	1.403	240.231	2.949.265	17.224	339.824
2018*	Ene	19	1.403	240.066	1.534.831	8.970	529.770
	Feb	19	1.387	235.195	1.478.231	8.717	493.867
	Mar	19	1.392	235.953	1.960.569	11.566	359.021
	Abr	19	1.384	235.387	1.979.208	11.637	391.548
<b>24 partidos del Gran Buenos Aires</b>							
2017*	Abr	18	1.384	310.263	1.806.466	8.058	1.213.929
	May	18	1.385	310.396	1.695.395	7.565	718.014
	Jun	18	1.378	309.703	1.970.624	8.768	666.561
	Jul	18	1.370	308.729	2.337.951	10.375	1.788.893
	Ago	18	1.375	310.564	1.899.143	8.408	834.096
	Sep	18	1.378	310.410	1.850.949	8.217	773.533
	Oct	18	1.385	310.999	2.091.208	9.313	565.095
	Nov	18	1.385	311.480	1.751.629	7.789	494.467
	Dic	18	1.383	311.343	3.194.003	14.188	463.768
2018*	Ene	18	1.375	310.273	1.905.488	8.444	910.873
	Feb	18	1.364	315.378	1.791.830	7.750	1.388.878
	Mar	18	1.355	313.651	2.179.243	9.415	499.631
	Abr	18	1.349	315.796	2.320.077	9.911	753.538

Fuente: INDEC. Dirección Nacional de Estadísticas y Precios de la Producción y el Comercio.

**Cuadro 2.1.1.3 Centros de compras. Ventas totales por rubro, según jurisdicción**

Período	Total	Indumentaria, calzado y marroquinería	Ropa y accesorios deportivos	Amoblamientos, decoración y textiles para el hogar	Patio de comidas, alimentos y kioscos	
Miles de pesos						
<b>Total del Gran Buenos Aires</b>						
2017*	Abr	4.805.706	2.160.632	416.994	146.750	664.667
	May	4.571.874	2.095.515	395.049	136.902	623.587
	Jun	5.249.474	2.457.910	485.844	143.545	680.872
	Jul	5.928.140	2.389.085	490.448	171.697	978.420
	Ago	4.949.932	1.966.934	467.279	148.631	717.635
	Sep	4.907.666	2.164.821	438.171	135.954	713.040
	Oct	5.704.344	2.579.905	515.573	155.839	719.460
	Nov	4.896.477	2.266.915	388.880	144.427	694.894
	Dic	8.555.125	4.189.527	669.842	201.599	923.698
2018*	Ene	4.773.414	1.736.997	355.162	140.675	787.947
	Feb	4.494.363	1.671.477	396.677	148.720	734.171
	Mar	5.681.986	2.392.712	563.661	175.152	795.558
	Abr	5.869.007	2.462.990	530.445	184.035	796.137
<b>Ciudad Autónoma de Buenos Aires</b>						
2017*	Abr	2.305.556	1.248.912	164.448	88.331	318.811
	May	2.223.752	1.216.309	158.751	79.765	303.274
	Jun	2.533.954	1.402.799	193.777	85.767	328.721
	Jul	2.725.147	1.350.684	199.223	96.838	444.676
	Ago	2.338.609	1.131.246	186.465	93.383	343.128
	Sep	2.357.058	1.217.304	173.786	86.430	343.579
	Oct	2.808.022	1.520.813	195.128	97.901	350.782
	Nov	2.470.471	1.354.697	152.603	92.695	344.159
	Dic	4.137.818	2.341.775	280.701	131.698	451.716
2018*	Ene	2.153.368	952.005	149.184	86.824	365.565
	Feb	2.050.307	918.998	155.738	89.426	343.303
	Mar	2.729.113	1.366.453	225.835	109.681	390.513
	Abr	2.739.224	1.392.496	210.645	113.051	380.535
<b>24 partidos del Gran Buenos Aires</b>						
2017*	Abr	2.500.150	911.720	252.546	58.419	345.856
	May	2.348.122	879.206	236.298	57.137	320.313
	Jun	2.715.520	1.055.112	292.067	57.777	352.151
	Jul	3.202.993	1.038.401	291.225	74.860	533.744
	Ago	2.611.322	835.688	280.814	55.248	374.507
	Sep	2.550.608	947.517	264.384	49.524	369.461
	Oct	2.896.323	1.059.092	320.445	57.938	368.678
	Nov	2.426.006	912.219	236.277	51.732	350.734
	Dic	4.417.307	1.847.752	389.141	69.901	471.982
2018*	Ene	2.620.046	784.992	205.978	53.852	422.382
	Feb	2.444.056	752.479	240.939	59.293	390.867
	Mar	2.952.874	1.026.259	337.826	65.471	405.045
	Abr	3.129.784	1.070.494	319.800	70.984	415.602

*(continúa)*

**Cuadro 2.1.1.3** (conclusión)

Período	Electrónicos, electrodomésticos y computación	Juguetería	Librería y papelería	Diversión y esparcimiento	Perfumería y farmacia	Otros	
<b>Miles de pesos</b>							
<b>Total del Gran Buenos Aires</b>							
2017*	Abr	615.928	41.369	58.441	301.650	108.299	289.154
	May	624.364	42.977	50.593	206.688	109.043	287.156
	Jun	710.222	43.806	57.890	199.851	137.074	332.460
	Jul	784.488	60.103	65.732	500.369	133.815	353.982
	Ago	779.086	102.871	61.566	251.951	125.701	326.832
	Sep	663.364	40.081	51.530	239.914	134.839	325.345
	Oct	861.963	43.069	57.854	184.224	182.467	403.089
	Nov	657.471	45.645	50.540	172.843	129.385	344.932
	Dic	1.231.424	178.893	111.811	181.807	253.734	609.459
2018*	Ene	838.833	63.959	70.643	307.073	111.821	358.678
	Feb	701.073	43.612	69.442	275.973	108.057	343.870
	Mar	878.709	48.049	91.269	201.105	130.135	404.123
	Abr						
<b>Ciudad Autónoma de Buenos Aires</b>							
2017*	Abr	155.813	22.500	32.791	80.389	68.676	124.887
	May	160.441	22.333	29.072	60.116	70.737	122.953
	Jun	181.014	22.575	32.903	58.820	89.733	137.846
	Jul	195.626	31.146	35.696	133.357	88.275	149.626
	Ago	198.259	49.240	34.848	73.839	82.020	146.182
	Sep	178.071	21.542	30.226	69.961	91.197	144.962
	Oct	224.830	22.987	34.977	58.691	121.013	180.901
	Nov	174.096	24.889	30.480	53.297	85.272	158.282
	Dic	304.713	84.458	67.347	60.958	168.529	245.924
2018*	Ene	211.883	29.680	38.822	90.369	67.765	161.272
	Feb	187.551	20.636	36.576	83.632	65.113	149.333
	Mar	238.310	23.941	51.058	67.531	78.763	177.027
	Abr	250.738	27.521	36.864	74.802	78.851	173.720
<b>24 partidos del Gran Buenos Aires</b>							
2017*	Abr	459.966	18.869	25.651	223.320	39.623	164.181
	May	463.923	20.644	21.520	146.572	38.306	164.203
	Jun	529.209	21.231	24.987	141.031	47.341	194.614
	Jul	588.862	28.956	30.035	367.012	45.540	204.357
	Ago	580.963	53.630	27.609	178.171	43.981	180.710
	Sep	485.415	18.539	21.318	170.011	43.985	180.453
	Oct	637.349	20.083	22.899	125.578	62.000	222.261
	Nov	483.474	20.755	20.082	119.604	44.409	186.720
	Dic	926.859	94.436	46.684	120.882	86.039	363.631
2018*	Ene	627.037	34.279	32.968	216.797	44.293	197.467
	Feb	513.617	22.976	33.700	192.404	43.191	194.591
	Mar	640.529	24.107	41.186	133.612	51.677	227.161
	Abr	722.862	25.288	29.919	192.511	49.798	232.526

Fuente: INDEC. Dirección Nacional de Estadísticas y Precios de la Producción y el Comercio.

**Cuadro 2.1.2.1 Supermercados. Ventas totales y variación porcentual**

Período	Ventas totales		Variación porcentual		
	a precios corrientes	a precios constantes	a precios corrientes	a precios constantes	
	Millones de pesos		%		
2017*	Abr	27.731,5	21.941,4	25,6	-0,6
	May	26.643,1	20.917,0	19,9	-2,4
	Jun	27.724,6	21.441,8	20,3	-1,1
	Jul	29.748,1	22.681,9	18,4	-1,9
	Ago	29.729,5	22.284,8	22,7	1,4
	Sep	29.007,6	21.310,8	22,9	1,7
	Oct	30.879,4	22.571,7	20,0	-0,1
	Nov	32.180,8	23.268,4	21,2	1,1
	Dic	38.878,7	27.569,4	20,0	0,0
2018*	Ene	30.808,4	21.530,9	17,0	-3,2
	Feb	30.133,8	20.590,3	22,9	1,5
	Mar	34.753,6	23.285,3	29,0	7,1
	Abr	32.489,2	21.473,4	17,2	-2,1

**Nota:** el cálculo de las ventas totales a precios constantes de abril de 2016 utiliza los índices de precios por grupo de artículos del índice de precios al consumidor (IPC-GBA).

**Fuente:** INDEC. Dirección Nacional de Estadísticas y Precios de la Producción y el Comercio.

**Cuadro 2.1.2.2 Supermercados. Cantidad de cadenas relevadas, bocas de expendio, personal ocupado asalariado y sueldos y salarios brutos por categoría**

Período	Cantidad de cadenas relevadas	Cantidad de bocas de expendio	Personal ocupado		Sueldos y salarios brutos		
			Gerentes, supervisores y otro personal jerárquico	Cajeros, administrativos, reposidores y otros	Gerentes, supervisores y otro personal jerárquico	Cajeros, administrativos, reposidores y otros	
			Número de personas		Miles de pesos		
2017*	Abr	61	2.373	10.963	83.188	585.522	1.872.898
	May	61	2.382	10.943	83.314	533.236	1.774.388
	Jun	61	2.392	10.959	83.047	686.758	2.523.913
	Jul	61	2.395	10.961	82.849	546.317	1.997.103
	Ago	61	2.397	10.942	82.282	564.812	1.943.914
	Sep	61	2.410	10.925	81.876	544.315	1.919.540
	Oct	61	2.420	10.870	81.883	557.390	1.944.646
	Nov	61	2.434	10.831	81.799	571.308	2.059.072
	Dic	61	2.444	10.822	82.659	723.899	2.871.777
2018*	Ene	61	2.459	10.858	82.182	541.874	2.175.376
	Feb	61	2.459	10.775	81.139	568.448	2.116.623
	Mar	61	2.460	10.764	80.616	561.770	2.133.261
	Abr	61	2.464	10.764	80.611	673.564	2.420.297

**Fuente:** INDEC. Dirección Nacional de Estadísticas y Precios de la Producción y el Comercio.

**Cuadro 2.1.2.3 Supermercados. Ventas totales a precios corrientes en miles de pesos. Superficie cubierta y venta promedio por metro cuadrado**

	Período	Ventas totales	Superficie cubierta	Ventas por m <sup>2</sup>
		Miles de pesos	m <sup>2</sup>	Pesos
<b>Total</b>				
	2017* Abr	27.731.486	3.214.331	8.627
	May	26.643.107	3.216.424	8.283
	Jun	27.724.562	3.219.499	8.611
	Jul	29.748.056	3.220.906	9.236
	Ago	29.729.460	3.221.278	9.229
	Sep	29.007.558	3.226.106	8.992
	Oct	30.879.396	3.228.770	9.564
	Nov	32.180.809	3.240.699	9.930
	Dic	38.878.701	3.241.180	11.995
	2018* Ene	30.808.377	3.244.238	9.496
	Feb	30.133.767	3.244.238	9.288
	Mar	34.753.567	3.244.558	10.711
	Abr	32.489.216	3.248.305	10.002
<b>Ciudad Autónoma de Buenos Aires</b>				
	2017* Abr	4.808.464	485.005	9.914
	May	4.677.817	485.271	9.640
	Jun	4.838.917	485.810	9.961
	Jul	5.031.681	485.810	10.357
	Ago	5.133.527	485.683	10.570
	Sep	5.040.773	486.046	10.371
	Oct	5.215.345	486.927	10.711
	Nov	5.277.360	487.924	10.816
	Dic	6.049.509	488.669	12.380
	2018* Ene	4.716.673	490.461	9.617
	Feb	4.784.623	490.461	9.755
	Mar	5.920.606	490.461	12.072
	Abr	5.616.707	490.657	11.447
<b>24 partidos del Gran Buenos Aires (1)</b>				
	2017* Abr	7.486.613	813.820	9.199
	May	7.106.975	814.485	8.726
	Jun	7.405.521	814.627	9.091
	Jul	8.070.090	814.963	9.902
	Ago	8.092.178	815.270	9.926
	Sep	7.774.591	815.899	9.529
	Oct	8.316.707	816.250	10.189
	Nov	8.679.232	824.598	10.525
	Dic	10.655.199	823.748	12.935
	2018* Ene	7.932.072	824.630	9.619
	Feb	7.920.891	824.630	9.605
	Mar	9.353.596	824.630	11.343
	Abr	8.738.920	824.630	10.597

(continúa)

**Cuadro 2.1.2.3** (continuación)

	Período	Ventas totales	Superficie cubierta	Ventas por m <sup>2</sup>
		Miles de pesos	m <sup>2</sup>	Pesos
<b>Resto de Buenos Aires</b>				
	2017* Abr	3.043.941	412.387	7.381
	May	2.874.938	413.379	6.955
	Jun	3.113.206	413.672	7.526
	Jul	3.391.796	413.672	8.199
	Ago	3.426.650	414.144	8.274
	Sep	3.342.595	414.485	8.064
	Oct	3.586.235	414.882	8.644
	Nov	3.713.359	415.184	8.944
	Dic	4.446.562	415.184	10.710
	2018* Ene	4.073.965	415.184	9.812
	Feb	3.743.907	415.184	9.017
	Mar	3.845.049	415.504	9.254
	Abr	3.485.708	415.504	8.389
<b>Córdoba</b>				
	2017* Abr	1.362.225	225.037	6.053
	May	1.314.808	225.037	5.843
	Jun	1.349.891	224.822	6.004
	Jul	1.438.903	224.822	6.400
	Ago	1.411.775	223.292	6.323
	Sep	1.374.409	222.690	6.172
	Oct	1.513.954	222.690	6.798
	Nov	1.639.350	222.690	7.362
	Dic	1.934.405	222.690	8.687
	2018* Ene	1.575.069	222.690	7.073
	Feb	1.546.328	222.690	6.944
	Mar	1.724.456	222.690	7.744
	Abr	1.640.470	222.690	7.367
<b>Chubut</b>				
	2017* Abr	977.180	104.217	9.376
	May	930.037	104.217	8.924
	Jun	994.484	104.217	9.542
	Jul	1.040.606	104.217	9.985
	Ago	1.031.473	104.217	9.897
	Sep	1.003.937	104.217	9.633
	Oct	1.059.954	104.217	10.171
	Nov	1.079.241	104.217	10.356
	Dic	1.354.241	104.217	12.994
	2018* Ene	1.100.123	104.217	10.556
	Feb	1.024.047	104.217	9.826
	Mar	1.195.861	104.217	11.475
	Abr	1.123.635	104.217	10.782

(continúa)

**Cuadro 2.1.2.3** (continuación)

	Período	Ventas totales	Superficie cubierta	Ventas por m <sup>2</sup>
		Miles de pesos	m <sup>2</sup>	Pesos
<b>Entre Ríos</b>				
	2017* Abr	499.639	54.745	9.127
	May	484.229	54.915	8.818
	Jun	502.225	55.334	9.076
	Jul	529.379	55.524	9.534
	Ago	525.873	55.524	9.471
	Sep	519.610	55.822	9.308
	Oct	545.001	55.822	9.763
	Nov	558.100	56.261	9.920
	Dic	688.497	56.632	12.157
	2018* Ene	562.512	57.016	9.866
	Feb	552.159	57.016	9.684
	Mar	616.278	57.016	10.809
	Abr	592.560	57.016	10.393
<b>Mendoza</b>				
	2017* Abr	1.529.015	204.395	7.481
	May	1.433.531	204.395	7.014
	Jun	1.498.598	204.395	7.332
	Jul	1.633.667	204.395	7.993
	Ago	1.588.681	204.395	7.773
	Sep	1.531.449	204.395	7.493
	Oct	1.631.704	204.395	7.983
	Nov	1.713.025	204.395	8.381
	Dic	2.166.225	204.395	10.598
	2018* Ene	1.684.261	204.395	8.240
	Feb	1.626.688	204.395	7.959
	Mar	1.888.095	204.395	9.237
	Abr	1.736.503	204.395	8.496
<b>Neuquén</b>				
	2017* Abr	1.039.608	100.259	10.369
	May	994.108	100.259	9.915
	Jun	1.051.927	101.954	10.318
	Jul	1.160.693	101.784	11.403
	Ago	1.117.628	101.784	10.980
	Sep	1.091.606	103.535	10.543
	Oct	1.170.309	103.535	11.304
	Nov	1.198.233	105.143	11.396
	Dic	1.514.310	105.143	14.402
	2018* Ene	1.287.413	105.143	12.244
	Feb	1.216.321	105.143	11.568
	Mar	1.367.903	105.143	13.010
	Abrr	1.281.542	105.143	12.189

(continúa)

**Cuadro 2.1.2.3** (continuación)

	Período	Ventas totales	Superficie cubierta	Ventas por m <sup>2</sup>
		Miles de pesos	m <sup>2</sup>	Pesos
<b>Salta</b>				
	2017* Abr	537.557	76.137	7.060
	May	519.966	76.137	6.829
	Jun	527.698	76.137	6.931
	Jul	582.436	76.137	7.650
	Ago	574.526	76.137	7.546
	Sep	578.378	76.137	7.597
	Oct	630.117	76.137	8.276
	Nov	698.561	76.137	9.175
	Dic	821.037	76.137	10.784
	2018* Ene	631.004	76.137	8.288
	Feb	603.076	76.137	7.921
	Mar	682.761	76.137	8.968
	Abr	644.769	79.453	8.115
<b>Santa Fe</b>				
	2017* Abr	1.323.837	148.695	8.903
	May	1.311.168	148.695	8.818
	Jun	1.287.897	148.695	8.661
	Jul	1.374.777	148.695	9.246
	Ago	1.416.404	148.695	9.526
	Sep	1.375.542	148.818	9.243
	Oct	1.436.964	148.818	9.656
	Nov	1.505.702	148.818	10.118
	Dic	1.927.690	148.818	12.953
	2018* Ene	1.502.409	148.818	10.096
	Feb	1.465.447	148.818	9.847
	Mar	1.709.056	148.818	11.484
	Abr	1.613.562	148.818	10.843
<b>Tucumán</b>				
	2017* Abr	564.431	86.181	6.549
	May	552.078	86.181	6.406
	Jun	565.479	86.181	6.562
	Jul	611.917	86.181	7.100
	Ago	589.253	86.181	6.837
	Sep	577.221	86.181	6.698
	Oct	651.958	86.181	7.565
	Nov	726.417	86.181	8.429
	Dic	830.101	86.181	9.632
	2018* Ene	593.639	86.181	6.888
	Feb	591.742	86.181	6.866
	Mar	693.599	86.181	8.048
	Abr	648.207	86.181	7.521

(continúa)

2. COMERCIO Y SERVICIOS

**Cuadro 2.1.2.3** (conclusión)

Período	Ventas totales	Superficie cubierta	Ventas por m <sup>2</sup>
	Miles de pesos	m <sup>2</sup>	Pesos
<b>Otras provincias del Norte (²)</b>			
2017* Abr	1.541.429	251.384	6.132
May	1.509.342	251.384	6.004
Jun	1.550.954	251.586	6.165
Jul	1.649.822	252.637	6.530
Ago	1.632.659	252.924	6.455
Sep	1.655.176	253.914	6.519
Oct	1.763.556	254.949	6.917
Nov	1.917.447	255.184	7.514
Dic	2.227.656	255.399	8.722
2018* Ene	1.687.485	255.399	6.607
Feb	1.688.262	255.399	6.610
Mar	1.951.942	255.399	7.643
Abr	1.838.025	255.399	7.197
<b>Otras provincias del Centro y del Oeste (³)</b>			
2017* Abr	785.229	101.298	7.752
May	777.304	101.298	7.673
Jun	777.209	101.298	7.673
Jul	842.796	101.298	8.320
Ago	823.864	101.298	8.133
Sep	809.826	101.298	7.994
Oct	895.757	101.298	8.843
Nov	996.329	101.298	9.836
Dic	1.135.445	101.298	11.209
2018* Ene	863.073	101.298	8.520
Feb	860.361	101.298	8.493
Mar	976.477	101.298	9.640
Abrr	909.346	101.298	8.977
<b>Otras provincias del Sur (⁴)</b>			
2017* Abr	2.232.319	150.771	14.806
May	2.156.805	150.771	14.305
Jun	2.260.555	150.771	14.993
Jul	2.389.493	150.771	15.848
Ago	2.364.970	151.734	15.586
Sep	2.332.446	152.669	15.278
Oct	2.461.835	152.669	16.125
Nov	2.478.454	152.669	16.234
Dic	3.127.824	152.669	20.488
2018* Ene	2.598.679	152.669	17.022
Feb	2.509.914	152.669	16.440
Mar	2.827.888	152.669	18.523
Abr	2.619.262	152.904	17.130

(¹) Comprende los siguientes partidos de la provincia de Buenos Aires: Almirante Brown, Avellaneda, Berazategui, Esteban Echeverría, Ezeiza, Florencio Varela, General San Martín, Hurlingham, Ituzaingó, José C. Paz, La Matanza, Lanús, Lomas de Zamora, Malvinas Argentinas, Merlo, Moreno, Morón, Quilmes, San Fernando, San Isidro, San Miguel, Tigre, Tres de Febrero y Vicente López.

(²) Comprende las provincias de Corrientes, Chaco, Formosa, Misiones y Santiago del Estero.

(³) Comprende las provincias de Catamarca, La Rioja, San Juan y San Luis.

(⁴) Comprende las provincias de La Pampa, Río Negro, Santa Cruz y Tierra del Fuego, Antártida e Islas del Atlántico Sur.

**Cuadro 2.1.2.4 Supermercados. Ventas por grupo de artículos, según jurisdicción**

Periodo	Total	Bebidas	Almacén	Panadería	Lácteos	Carnicería
Miles de pesos						
<b>Total</b>						
2017* Abr	27.731.486	3.195.466	7.807.422	1.038.255	3.083.402	2.793.541
May	26.643.107	2.664.756	7.312.577	942.465	3.017.512	2.589.404
Jun	27.724.562	2.892.317	7.549.019	985.706	3.100.885	2.668.989
Jul	29.748.056	3.133.533	8.101.802	1.052.643	3.297.927	2.794.696
Ago	29.729.460	3.083.725	7.902.711	1.048.075	3.355.546	2.750.430
Sep	29.007.558	3.230.406	7.932.907	1.044.182	3.394.973	2.781.435
Oct	30.879.396	3.668.385	7.937.585	1.066.841	3.448.364	2.866.425
Nov	32.180.809	4.007.257	7.958.751	1.038.484	3.397.861	2.817.051
Dic	38.878.701	6.221.241	9.244.100	1.229.418	3.416.012	3.402.339
2018* Ene	30.808.377	3.940.956	7.429.671	1.004.649	3.187.878	2.806.438
Feb	30.133.767	4.054.378	7.314.320	1.000.263	3.140.524	2.889.092
Mar	34.753.567	4.481.897	9.323.322	1.296.154	3.763.897	3.368.400
Abr	32.489.216	4.156.293	8.508.401	1.140.285	3.560.735	3.273.730
<b>Ciudad Autónoma de Buenos Aires</b>						
2017* Abr	4.808.464	599.177	1.186.068	293.302	720.245	455.170
May	4.677.817	540.745	1.135.014	270.674	726.000	432.003
Jun	4.838.917	573.301	1.159.424	278.312	738.291	436.647
Jul	5.031.681	589.813	1.209.197	294.431	774.221	447.992
Ago	5.133.527	598.366	1.214.031	296.762	797.069	445.276
Sep	5.040.773	622.831	1.211.390	297.266	802.222	449.371
Oct	5.215.345	677.324	1.202.022	298.070	810.768	457.156
Nov	5.277.360	726.637	1.182.299	288.453	794.133	448.638
Dic	6.049.509	1.028.735	1.274.324	324.615	776.580	501.337
2018* Ene	4.716.673	653.134	1.000.785	246.805	697.473	395.448
Feb	4.784.623	672.690	1.020.842	253.759	699.508	431.944
Mar	5.920.606	806.536	1.387.844	361.223	870.868	543.877
Abr	5.616.707	737.402	1.309.831	319.232	844.515	529.909
<b>24 partidos del Gran Buenos Aires (*)</b>						
2017* Abr	7.486.613	974.493	1.996.207	315.607	910.605	638.154
May	7.106.975	805.908	1.983.586	276.533	882.899	573.444
Jun	7.405.521	852.124	2.011.456	291.052	908.698	591.581
Jul	8.070.090	950.209	2.188.274	315.586	972.607	629.295
Ago	8.092.178	944.285	2.127.998	312.537	989.015	604.739
Sep	7.774.591	953.605	2.143.336	311.311	1.009.578	610.629
Oct	8.316.707	1.138.462	2.134.802	316.015	1.027.930	633.441
Nov	8.679.232	1.295.450	2.154.597	310.487	1.013.144	625.959
Dic	10.655.199	1.960.627	2.404.996	364.809	1.019.906	776.465
2018* Ene	7.932.072	1.164.573	1.857.201	279.244	914.738	589.003
Feb	7.920.891	1.244.605	1.873.551	286.166	912.841	636.937
Mar	9.353.596	1.395.884	2.318.400	398.841	1.115.412	776.508
Abr	8.738.920	1.321.563	2.130.410	333.325	1.044.227	739.477

(continúa)

**Cuadro 2.1.2.4** (continuación)

	Período	Verdulería	Rotisería	Limpieza	Indumentaria	Electrónicos	Otros
<b>Miles de pesos</b>							
<b>Total</b>							
	2017* Abr	968.630	333.759	4.164.415	823.670	1.506.770	2.016.157
	May	917.473	411.904	3.811.115	910.882	1.715.850	2.349.169
	Jun	889.652	416.647	3.887.998	1.004.802	1.790.824	2.537.723
	Jul	928.307	461.683	4.176.866	1.040.945	1.866.887	2.892.768
	Ago	992.276	444.553	4.142.805	803.315	1.776.658	3.429.367
	Sep	1.005.849	437.063	4.263.405	756.019	1.558.714	2.602.605
	Oct	1.069.341	456.887	4.401.394	860.755	2.285.557	2.817.863
	Nov	1.124.750	454.905	4.482.372	863.128	2.583.015	3.453.234
	Dic	1.304.773	539.539	4.688.264	1.241.173	2.710.022	4.881.819
	2018* Ene	1.189.616	451.854	4.510.938	904.799	1.904.375	3.477.202
	Feb	1.154.080	450.198	4.249.639	851.553	1.694.312	3.335.409
	Mar	1.232.046	397.906	5.084.496	944.407	2.017.669	2.843.375
	Abr	1.120.932	367.618	4.803.220	935.794	2.139.784	2.482.424
<b>Ciudad Autónoma de Buenos Aires</b>							
	2017* Abr	197.983	96.213	667.812	83.821	161.042	347.632
	May	186.620	98.490	652.884	89.775	172.576	373.036
	Jun	174.920	99.111	650.939	110.118	195.072	422.784
	Jul	178.704	104.532	676.099	118.407	208.705	429.579
	Ago	193.976	104.004	693.663	87.390	194.991	507.999
	Sep	195.084	101.927	711.697	79.484	172.936	396.565
	Oct	205.835	108.232	725.080	89.959	229.889	411.011
	Nov	213.997	104.853	726.300	86.648	246.564	458.838
	Dic	230.998	130.432	728.946	129.846	294.296	629.398
	2018* Ene	206.307	100.537	689.644	83.296	219.939	423.305
	Feb	212.144	103.303	667.436	87.103	188.230	447.665
	Mar	240.603	114.760	798.308	93.705	243.903	458.978
	Abr	221.867	106.279	782.593	94.762	239.588	430.729
<b>24 partidos del Gran Buenos Aires (*)</b>							
	2017* Abr	203.801	108.305	1.122.338	202.033	447.209	567.861
	May	185.422	125.642	1.031.854	225.543	495.222	520.920
	Jun	175.289	127.662	1.042.185	273.827	544.100	587.546
	Jul	182.464	149.067	1.123.362	294.508	569.687	695.031
	Ago	195.567	140.376	1.130.182	216.232	535.072	896.173
	Sep	196.973	135.238	1.162.730	194.383	464.221	592.586
	Oct	212.061	141.210	1.203.454	222.000	652.676	634.656
	Nov	225.769	139.238	1.221.664	219.948	701.499	771.478
	Dic	273.684	167.616	1.251.403	340.588	846.243	1.248.862
	2018* Ene	234.682	135.764	1.169.428	224.597	567.169	795.673
	Feb	239.248	135.223	1.126.875	207.004	475.870	782.571
	Mar	256.287	125.213	1.360.178	226.269	579.399	801.205
	Abr	232.885	114.505	1.305.384	229.180	594.049	693.915

(continúa)

**Cuadro 2.1.2.4** (continuación)

	Periodo	Total	Bebidas	Almacén	Panadería	Lácteos	Carnicería
Miles de pesos							
<b>Resto de Buenos Aires</b>							
	2017* Abr	3.043.941	325.740	883.641	91.512	384.070	261.904
	May	2.874.938	272.311	792.134	80.559	372.604	242.887
	Jun	3.113.206	309.212	862.389	85.716	396.585	259.927
	Jul	3.391.796	333.164	944.501	92.961	422.588	276.104
	Ago	3.426.650	328.017	944.096	93.661	435.943	273.530
	Sep	3.342.595	350.170	940.342	92.157	440.691	271.699
	Oct	3.586.235	397.719	922.272	94.772	442.242	276.208
	Nov	3.713.359	435.902	952.336	99.505	442.570	276.067
	Dic	4.446.562	719.215	1.031.797	132.243	438.109	324.980
	2018* Ene	4.073.965	544.179	934.371	125.584	465.900	317.942
	Feb	3.743.907	515.088	881.363	113.029	434.278	314.532
	Mar	3.845.049	472.167	1.050.143	120.483	472.095	321.561
	Abr	3.485.708	399.379	927.094	102.390	438.929	304.468
<b>Córdoba</b>							
	2017* Abr	1.362.225	181.114	400.901	32.592	123.388	121.202
	May	1.314.808	145.439	365.079	30.339	118.620	110.586
	Jun	1.349.891	163.947	368.358	32.261	118.467	112.773
	Jul	1.438.903	170.704	399.432	33.955	127.709	115.791
	Ago	1.411.775	163.497	383.458	33.484	127.853	113.312
	Sep	1.374.409	178.563	383.456	33.244	128.701	114.425
	Oct	1.513.954	206.442	387.131	34.837	133.739	117.701
	Nov	1.639.350	232.883	388.185	32.876	133.258	116.765
	Dic	1.934.405	325.427	454.542	36.964	132.990	143.067
	2018* Ene	1.575.069	239.768	383.558	35.788	125.974	122.646
	Feb	1.546.328	240.229	378.773	35.618	126.043	123.813
	Mar	1.724.456	265.381	484.489	39.642	151.314	143.293
	Abr	1.640.470	250.550	443.159	38.333	141.665	136.047
<b>Chubut</b>							
	2017* Abr	977.180	106.238	312.052	25.320	84.463	94.549
	May	930.037	85.169	268.418	25.037	80.354	88.733
	Jun	994.484	91.745	290.795	26.447	87.006	92.521
	Jul	1.040.606	100.499	302.854	27.572	89.926	92.836
	Ago	1.031.473	95.076	296.294	27.890	91.130	91.580
	Sep	1.003.937	101.671	296.129	27.756	90.100	91.770
	Oct	1.059.954	110.284	301.625	28.995	92.328	95.821
	Nov	1.079.241	110.168	305.643	27.762	90.706	93.223
	Dic	1.354.241	196.668	370.738	29.928	91.053	117.060
	2018* Ene	1.100.123	121.549	298.223	28.727	85.277	96.979
	Feb	1.024.047	119.007	284.029	26.484	82.265	90.292
	Mar	1.195.861	130.367	373.670	31.258	101.002	104.450
	Abr	1.123.635	124.921	339.462	29.128	98.967	104.402

(continúa)

2. COMERCIO Y SERVICIOS

**Cuadro 2.1.2.4** (continuación)

	Período	Verdulería	Rotisería	Limpieza	Indumentaria	Electrónicos	Otros
<b>Miles de pesos</b>							
<b>Resto de Buenos Aires</b>							
	2017* Abr	112.125	22.734	483.637	93.342	194.709	190.528
	May	105.313	29.059	443.247	96.862	214.153	225.809
	Jun	102.121	29.899	484.217	109.077	227.821	246.242
	Jul	106.864	33.196	538.743	117.438	236.694	289.544
	Ago	114.101	32.823	545.500	90.253	230.527	338.199
	Sep	115.871	32.375	555.068	82.521	196.512	265.188
	Oct	123.215	33.634	570.762	98.118	325.972	301.321
	Nov	132.395	34.045	592.655	100.645	280.305	366.935
	Dic	160.654	39.671	564.684	146.579	362.470	526.160
	2018* Ene	168.984	42.397	619.879	129.245	287.491	437.993
	Feb	151.723	38.871	557.923	114.537	225.416	397.147
	Mar	144.509	28.219	590.027	111.980	261.351	272.515
	Abr	124.361	24.473	541.258	108.183	288.553	226.621
<b>Córdoba</b>							
	2017* Abr	48.074	8.759	194.717	56.457	96.423	98.598
	May	43.026	15.733	172.494	58.974	114.476	140.041
	Jun	41.389	15.311	172.360	56.752	104.888	163.385
	Jul	45.056	16.751	191.224	55.511	115.537	167.231
	Ago	49.699	16.033	183.502	43.645	103.794	193.499
	Sep	50.983	16.488	187.166	41.236	94.845	145.302
	Oct	55.127	17.518	196.711	50.072	144.929	169.745
	Nov	60.139	18.125	207.526	52.324	179.532	217.736
	Dic	71.175	20.505	214.025	66.423	167.750	301.539
	2018* Ene	67.471	18.821	215.228	48.643	107.751	209.421
	Feb	63.035	19.208	199.542	48.968	111.651	199.448
	Mar	64.882	12.579	247.830	59.641	115.571	139.834
	Abr	58.368	11.675	226.551	65.853	140.498	127.771
<b>Chubut</b>							
	2017* Abr	47.055	5.375	149.377	36.164	45.674	70.911
	May	48.114	12.211	128.662	42.881	54.940	95.518
	Jun	50.797	12.435	135.036	46.110	61.138	100.453
	Jul	53.082	13.232	141.272	44.025	58.488	116.821
	Ago	55.615	12.899	137.111	36.395	57.088	130.394
	Sep	55.110	12.587	140.291	37.099	47.549	103.875
	Oct	57.253	13.246	146.385	40.133	61.928	111.958
	Nov	59.713	14.019	146.719	39.692	65.058	126.539
	Dic	65.771	14.944	165.338	57.715	68.215	176.812
	2018* Ene	60.178	12.301	159.510	45.521	51.285	140.571
	Feb	54.270	11.902	146.655	39.723	46.116	123.305
	Mar	59.444	6.995	182.302	43.898	62.463	100.009
	Abr	56.996	6.492	168.644	43.182	67.349	84.091

(continúa)

**Cuadro 2.1.2.4** (continuación)

	Periodo	Total	Bebidas	Almacén	Panadería	Lácteos	Carnicería
Miles de pesos							
<b>Entre Ríos</b>							
	2017* Abr	499.639	52.458	136.667	14.151	60.071	30.116
	May	484.229	41.005	125.758	12.784	58.959	27.723
	Jun	502.225	46.142	131.177	13.550	59.822	28.263
	Jul	529.379	48.766	137.037	14.544	63.231	29.178
	Ago	525.873	46.563	131.162	14.443	65.058	29.013
	Sep	519.610	51.056	131.541	14.190	66.353	30.957
	Oct	545.001	58.959	128.736	14.645	66.663	30.827
	Nov	558.100	62.112	124.002	12.776	61.172	28.556
	Dic	688.497	105.096	146.813	15.547	64.723	35.334
	2018* Ene	562.512	67.421	124.717	14.657	63.626	31.636
	Feb	552.159	69.528	124.107	14.892	62.107	33.600
	Mar	616.278	76.403	159.447	14.439	75.459	40.579
	Abr	592.560	70.485	149.658	16.611	72.080	40.531
<b>Mendoza</b>							
	2017* Abr	1.529.015	145.637	597.353	34.634	88.926	221.745
	May	1.433.531	117.559	541.329	31.075	85.185	206.008
	Jun	1.498.598	135.602	567.087	32.386	84.851	206.181
	Jul	1.633.667	135.857	617.349	35.431	92.670	221.162
	Ago	1.588.681	137.212	574.924	34.251	90.086	215.194
	Sep	1.531.449	148.429	578.994	33.980	89.519	214.741
	Oct	1.631.704	172.818	588.179	35.162	92.843	218.841
	Nov	1.713.025	185.078	585.100	33.017	91.470	210.790
	Dic	2.166.225	283.797	779.266	41.697	94.581	249.900
	2018* Ene	1.684.261	191.773	599.623	33.307	86.201	211.478
	Feb	1.626.688	203.012	571.907	33.652	87.641	215.861
	Mar	1.888.095	216.791	726.604	42.177	104.406	252.775
	Abr	1.736.503	198.602	643.051	38.354	97.190	242.691
<b>Neuquén</b>							
	2017* Abr	1.039.608	91.907	286.425	32.163	98.029	152.757
	May	994.108	82.968	256.239	29.249	94.270	140.631
	Jun	1.051.927	90.070	268.289	31.409	100.224	145.477
	Jul	1.160.693	100.525	293.540	35.073	110.374	158.170
	Ago	1.117.628	95.392	278.370	33.204	108.061	154.349
	Sep	1.091.606	100.952	281.077	33.035	106.993	158.657
	Oct	1.170.309	110.229	284.194	34.745	110.188	166.441
	Nov	1.198.233	118.098	286.032	35.131	107.434	162.985
	Dic	1.514.310	201.398	343.006	45.193	112.606	197.244
	2018* Ene	1.287.413	140.059	293.560	39.353	110.746	173.464
	Feb	1.216.321	137.889	278.265	34.060	104.960	167.032
	Mar	1.367.903	139.520	356.439	42.054	122.079	191.689
	Abr	1.281.542	130.044	332.086	36.184	119.554	188.985

(continúa)

**Cuadro 2.1.2.4** (continuación)

	Período	Verdulería	Rotisería	Limpieza	Indumentaria	Electrónicos	Otros
		Miles de pesos					
<b>Entre Ríos</b>							
	2017* Abr	15.751	3.298	87.353	17.448	36.323	46.003
	May	13.537	5.589	76.418	19.526	40.489	62.441
	Jun	12.693	6.038	78.289	20.349	42.593	63.308
	Jul	13.008	6.581	83.011	19.907	41.823	72.293
	Ago	13.953	6.339	81.280	15.900	42.868	79.292
	Sep	14.785	6.267	83.105	15.628	38.127	67.603
	Oct	15.409	6.547	83.889	18.058	47.885	73.383
	Nov	15.627	5.954	83.419	17.407	58.197	88.879
	Dic	18.893	6.590	90.524	24.055	61.224	119.700
	2018* Ene	18.024	6.587	91.421	16.742	41.049	86.631
	Feb	17.857	6.586	84.505	15.618	40.537	82.820
	Mar	20.961	4.138	102.747	18.539	44.991	58.573
	Abr	18.940	4.073	101.693	17.593	46.577	54.320
<b>Mendoza</b>							
	2017* Abr	23.150	10.346	205.711	58.302	62.158	81.054
	May	21.441	14.820	180.618	58.634	70.747	106.115
	Jun	20.695	14.521	187.265	65.469	69.612	114.928
	Jul	22.872	16.793	199.375	69.244	76.160	146.754
	Ago	22.793	15.158	192.279	55.350	69.701	181.733
	Sep	24.561	15.209	198.500	51.351	56.744	119.422
	Oct	26.156	15.545	203.619	57.994	85.374	135.174
	Nov	26.696	16.034	209.382	60.727	122.245	172.486
	Dic	30.071	19.280	244.688	79.612	102.472	240.863
	2018* Ene	25.977	15.512	217.191	57.353	73.452	172.395
	Feb	25.040	16.259	203.668	54.371	70.641	144.637
	Mar	26.212	12.497	250.045	67.125	79.206	110.256
	Abr	24.265	10.887	226.537	66.807	88.694	99.424
<b>Neuquén</b>							
	2017* Abr	40.558	12.340	151.176	42.190	53.655	78.408
	May	41.079	16.124	136.760	45.845	56.221	94.723
	Jun	43.372	16.831	142.198	48.210	62.275	103.572
	Jul	48.472	19.580	152.913	53.283	67.704	121.060
	Ago	50.806	17.710	142.602	39.839	61.427	135.868
	Sep	52.131	17.022	148.079	37.412	54.031	102.216
	Oct	55.698	17.610	154.336	43.568	82.857	110.444
	Nov	58.406	17.685	158.381	45.245	76.116	132.720
	Dic	65.836	19.780	180.914	65.771	89.420	193.142
	2018* Ene	65.759	18.114	176.357	47.941	72.930	149.129
	Feb	56.651	17.083	161.870	46.193	61.411	150.907
	Mar	57.012	14.585	191.663	53.446	78.681	120.736
	Abr	52.536	13.858	180.418	48.912	85.900	93.066

(continúa)

**Cuadro 2.1.2.4** (continuación)

	Periodo	Total	Bebidas	Almacén	Panadería	Lácteos	Carnicería
Miles de pesos							
<b>Salta</b>							
	2017* Abr	537.557	69.373	139.736	12.055	41.619	87.909
	May	519.966	46.672	130.076	11.485	40.394	83.313
	Jun	527.698	55.050	132.741	12.007	40.071	84.584
	Jul	582.436	64.010	145.948	12.819	44.960	89.885
	Ago	574.526	64.302	136.673	12.583	45.284	90.438
	Sep	578.378	71.503	137.687	12.303	46.562	89.918
	Oct	630.117	76.200	141.963	13.347	50.435	93.658
	Nov	698.561	79.823	143.050	12.286	49.658	92.767
	Dic	821.037	141.150	182.695	14.116	51.833	120.104
	2018* Ene	631.004	78.740	142.525	12.722	49.350	92.702
	Feb	603.076	73.439	136.947	12.550	46.717	92.017
	Mar	682.761	93.152	171.646	14.752	55.107	102.837
	Abr	644.769	90.300	154.719	13.855	50.655	104.114
<b>Santa Fe</b>							
	2017* Abr	1.323.837	110.672	403.949	60.497	132.166	120.753
	May	1.311.168	98.938	392.202	55.152	133.245	114.764
	Jun	1.287.897	104.176	377.621	54.585	130.756	113.303
	Jul	1.374.777	108.273	408.593	57.892	136.127	117.260
	Ago	1.416.404	107.903	409.977	58.096	140.808	119.011
	Sep	1.375.542	117.463	414.726	57.549	141.230	122.448
	Oct	1.436.964	129.568	418.168	56.897	139.556	121.863
	Nov	1.505.702	144.470	411.581	55.998	138.243	122.990
	Dic	1.927.690	234.309	513.105	70.097	141.375	150.466
	2018* Ene	1.502.409	139.316	408.779	55.638	131.309	127.221
	Feb	1.465.447	142.866	396.338	56.426	132.306	132.876
	Mar	1.709.056	159.205	517.242	76.629	159.330	156.560
	Abr	1.613.562	145.579	495.131	64.678	151.776	149.961
<b>Tucumán</b>							
	2017* Abr	564.431	62.951	150.300	13.965	50.744	71.088
	May	552.078	45.425	137.477	13.252	49.234	65.639
	Jun	565.479	50.121	142.635	13.767	49.158	68.148
	Jul	611.917	60.763	151.505	14.207	53.361	69.943
	Ago	589.253	54.426	139.677	13.734	53.083	70.957
	Sep	577.221	61.129	137.004	13.693	53.733	69.875
	Oct	651.958	74.866	140.624	14.374	55.744	72.410
	Nov	726.417	80.749	143.322	13.818	56.315	72.358
	Dic	830.101	123.513	178.871	17.201	57.964	83.226
	2018* Ene	593.639	61.205	131.121	13.232	49.787	66.822
	Feb	591.742	68.359	130.968	13.371	49.587	68.735
	Mar	693.599	87.575	180.575	16.024	61.534	80.667
	Abr	648.207	81.011	155.543	15.559	55.849	80.388

(continúa)

**Cuadro 2.1.2.4** (continuación)

	Período	Verdulería	Rotisería	Limpieza	Indumentaria	Electrónicos	Otros
Miles de pesos							
<b>Salta</b>	2017* Abr	8.369	4.373	92.403	13.265	31.603	36.853
	May	7.689	6.491	80.348	15.626	42.749	55.123
	Jun	7.292	6.645	81.267	14.922	36.738	56.380
	Jul	8.224	7.771	89.406	16.166	37.627	65.620
	Ago	8.705	7.324	86.858	12.261	38.490	71.607
	Sep	8.775	7.393	92.721	12.433	36.464	62.620
	Oct	9.667	7.794	96.988	14.013	57.092	68.960
	Nov	9.780	7.995	99.500	13.837	94.078	95.785
	Dic	12.943	9.130	108.396	16.528	51.758	112.384
	2018* Ene	10.330	7.871	103.394	14.484	35.781	83.105
	Feb	10.143	7.756	94.852	14.157	36.433	78.065
	Mar	10.762	5.528	117.124	16.371	42.883	52.599
	Abr	9.733	5.264	111.829	13.815	44.280	46.206
<b>Santa Fe</b>	2017* Abr	52.903	20.257	199.365	51.075	66.245	105.954
	May	50.154	21.062	193.651	56.526	72.868	122.604
	Jun	46.037	20.541	187.316	57.860	72.674	123.028
	Jul	47.384	21.292	199.767	59.906	78.021	140.262
	Ago	51.637	21.427	200.626	48.544	75.218	183.157
	Sep	52.189	21.050	207.380	44.605	65.784	131.119
	Oct	54.087	21.386	209.781	51.497	93.028	141.134
	Nov	58.563	21.703	215.664	51.668	100.986	183.837
	Dic	67.940	26.798	236.544	76.655	115.029	295.372
	2018* Ene	64.890	22.327	225.181	53.955	83.425	190.367
	Feb	64.518	22.373	213.236	51.815	73.743	178.949
	Mar	70.365	24.203	254.261	54.880	89.168	147.213
	Abr	63.091	22.629	243.874	54.421	90.841	131.581
<b>Tucumán</b>	2017* Abr	12.397	5.491	90.865	17.563	43.143	45.923
	May	11.571	8.298	79.406	22.625	55.835	63.316
	Jun	10.732	8.281	79.437	22.641	53.102	67.458
	Jul	10.987	9.061	85.509	21.986	55.049	79.546
	Ago	11.933	8.485	81.072	16.687	51.583	87.615
	Sep	11.821	8.647	85.027	16.283	45.981	74.028
	Oct	13.610	8.980	89.845	19.878	79.731	81.896
	Nov	14.266	9.396	91.971	18.959	110.178	115.085
	Dic	18.251	11.353	96.904	22.922	84.261	135.635
	2018* Ene	14.203	8.559	88.043	18.248	50.484	91.933
	Feb	13.756	8.655	81.811	18.132	51.668	86.701
	Mar	14.881	6.425	105.007	18.906	57.171	64.835
	Abr	13.756	6.135	97.904	20.333	63.558	58.170

(continúa)

**Cuadro 2.1.2.4** (continuación)

	Periodo	Total	Bebidas	Almacén	Panadería	Lácteos	Carnicería
Miles de pesos							
<b>Otras provincias del Norte (²)</b>							
	2017* Abr	1.541.429	177.122	407.690	41.582	137.116	181.795
	May	1.509.342	129.946	368.128	39.160	129.861	168.048
	Jun	1.550.954	144.155	382.794	43.592	130.300	185.136
	Jul	1.649.822	165.664	397.727	44.092	142.006	188.359
	Ago	1.632.659	159.389	388.296	43.693	141.175	188.447
	Sep	1.655.176	164.786	396.669	44.230	147.537	196.714
	Oct	1.763.556	180.360	398.913	47.816	148.597	205.841
	Nov	1.917.447	193.708	391.052	42.427	146.465	197.372
	Dic	2.227.656	321.859	477.550	49.919	155.018	252.113
	2018* Ene	1.687.485	168.095	374.388	41.946	140.660	191.784
	Feb	1.688.262	193.847	373.975	42.101	140.576	200.864
	Mar	1.951.942	231.989	494.105	50.538	173.192	229.222
	Abr	1.838.025	230.438	443.353	49.511	155.026	229.490
<b>Otras provincias del Centro y del Oeste (³)</b>							
	2017* Abr	785.229	73.458	235.843	17.071	58.552	83.885
	May	777.304	57.121	213.893	16.043	54.411	78.910
	Jun	777.209	63.677	221.243	16.922	54.787	79.945
	Jul	842.796	68.101	237.397	17.726	58.705	83.673
	Ago	823.864	65.263	222.579	17.482	59.300	82.737
	Sep	809.826	73.569	224.326	17.338	59.912	84.238
	Oct	895.757	82.679	226.600	18.189	61.939	86.626
	Nov	996.329	87.287	223.704	17.165	60.798	87.640
	Dic	1.135.445	138.881	277.994	21.141	61.507	101.015
	2018* Ene	863.073	82.601	216.390	17.070	56.421	84.865
	Feb	860.361	85.121	214.990	17.042	57.062	85.508
	Mar	976.477	102.541	285.517	20.141	70.882	99.888
	Abr	909.346	95.730	255.114	19.470	65.496	97.823
<b>Otras provincias del Sur (⁴)</b>							
	2017* Abr	2.232.319	225.127	670.591	53.802	193.408	272.514
	May	2.156.805	195.550	603.244	51.122	191.476	256.715
	Jun	2.260.555	212.996	633.008	53.699	201.870	264.504
	Jul	2.389.493	237.187	668.448	56.354	209.442	275.048
	Ago	2.364.970	224.032	655.175	56.255	211.681	271.846
	Sep	2.332.446	234.679	656.231	56.130	211.843	275.993
	Oct	2.461.835	252.474	662.356	58.977	215.391	289.591
	Nov	2.478.454	254.891	667.847	56.783	212.493	280.941
	Dic	3.127.824	440.567	808.403	65.949	217.766	350.029
	2018* Ene	2.598.679	288.544	664.430	60.576	210.416	304.449
	Feb	2.509.914	288.699	648.263	61.113	204.632	295.081
	Mar	2.827.888	304.386	817.200	67.954	231.217	324.491
	Abr	2.619.262	280.289	729.791	63.653	224.804	325.445

(continúa)

**Cuadro 2.1.2.4** (conclusión)

	Período	Verdulería	Rotisería	Limpieza	Indumentaria	Electrónicos	Otros
Miles de pesos							
<b>Otras provincias del Norte (²)</b>							
	2017* Abr	45.479	24.083	261.236	43.316	89.928	132.082
	May	41.536	33.313	224.875	52.693	117.905	203.877
	Jun	41.431	34.844	228.881	53.563	108.503	197.755
	Jul	42.427	36.231	253.096	49.952	107.011	223.258
	Ago	45.248	36.019	238.258	42.382	110.620	239.132
	Sep	47.347	36.571	248.060	43.017	105.017	225.228
	Oct	50.919	38.976	258.477	46.159	152.140	235.358
	Nov	51.860	38.066	259.786	47.067	233.487	316.157
	Dic	64.485	43.079	282.155	57.701	166.175	357.601
	2018* Ene	53.788	35.683	262.934	46.720	105.283	266.205
	Feb	53.937	35.798	247.404	40.991	107.039	251.731
	Mar	60.229	28.168	323.830	48.114	122.842	189.712
	Abr	53.663	27.590	300.245	43.382	123.835	181.493
<b>Otras provincias del Centro y del Oeste (³)</b>							
	2017* Abr	17.525	4.297	137.107	34.499	55.778	67.215
	May	16.272	10.233	114.578	38.743	73.763	103.337
	Jun	15.053	10.027	115.347	36.705	60.818	102.685
	Jul	15.773	11.132	125.243	33.786	65.300	125.961
	Ago	16.866	10.447	120.983	27.833	60.620	139.754
	Sep	18.149	10.700	125.515	27.637	57.048	111.394
	Oct	19.620	11.175	131.873	32.042	97.111	127.904
	Nov	20.654	11.680	134.115	32.986	155.282	165.017
	Dic	24.765	12.766	149.132	40.190	107.004	201.050
	2018* Ene	20.623	11.091	135.195	30.094	60.482	148.243
	Feb	19.814	11.407	128.105	28.874	72.753	139.683
	Mar	21.457	5.435	166.229	36.483	70.742	97.162
	Abr	19.438	4.999	152.434	38.707	77.504	82.632
<b>Otras provincias del Sur (⁴)</b>							
	2017* Abr	143.460	7.887	321.318	74.194	122.881	147.135
	May	145.698	14.841	295.319	86.630	133.904	182.307
	Jun	147.829	14.501	303.259	89.200	151.490	188.199
	Jul	152.989	16.463	317.847	86.828	149.078	219.808
	Ago	161.376	15.507	308.888	70.604	144.660	244.945
	Sep	162.071	15.589	318.067	72.931	123.455	205.457
	Oct	170.684	15.034	330.195	77.266	174.947	214.920
	Nov	176.884	16.113	335.289	75.977	159.491	241.743
	Dic	199.307	17.596	374.612	116.588	193.705	343.303
	2018* Ene	178.400	16.290	357.533	87.958	147.852	282.231
	Feb	171.944	15.774	335.757	84.068	132.803	271.781
	Mar	184.442	9.160	394.943	95.051	169.297	229.747
	Abr	171.034	8.761	363.855	90.663	188.559	172.406

(¹) Comprende los siguientes partidos de la provincia de Buenos Aires: Almirante Brown, Avellaneda, Berazategui, Esteban Echeverría, Ezeiza, Florencio Varela, General San Martín, Hurlingham, Ituzaingó, José C.Paz, La Matanza, Lanús, Lomas de Zamora, Malvinas Argentinas, Merlo, Moreno, Morón, Quilmes, San Fernando, San Isidro, San Miguel, Tigre, Tres de Febrero y Vicente López.

(²) Comprende las provincias de Corrientes, Chaco, Formosa, Misiones y Santiago del Estero.

(³) Comprende las provincias de Catamarca, La Rioja, San Juan y San Luis.

(⁴) Comprende las provincias de La Pampa, Río Negro, Santa Cruz y Tierra del Fuego, Antártida e Islas del Atlántico Sur.

Fuente: INDEC. Dirección Nacional de Estadísticas y Precios de la Producción y el Comercio.

**Cuadro 2.1.3.1 Comercios de electrodomésticos y artículos para el hogar. Ventas totales y variación porcentual**

Período	Cantidad de cadenas relevadas	Ventas totales	Variación porcentual	
			respecto a igual período del año anterior	del acumulado desde enero hasta cada mes del mismo año respecto a igual acumulado del año anterior
<b>Millones de pesos</b>				
2017* Enero	102	7.042,2	39,5	39,5
Febrero	102	4.357,1	3,9	23,4
Marzo	102	5.063,2	14,8	20,6
Abril	102	5.486,9	6,6	16,8
Mayo	102	6.578,7	19,5	17,4
Junio	102	6.642,4	17,9	17,5
Julio	102	7.144,7	24,2	18,6
Agosto	102	7.045,3	25,1	19,5
Septiembre	102	6.334,9	29,1	20,5
Octubre	102	8.345,9	28,1	21,4
Noviembre	102	7.639,7	20,7	21,4
Diciembre	102	11.133,7	28,6	22,3
2018* Enero	102	8.235,1	16,9	16,9
Febrero	102	6.579,4	51,0	30,0
Marzo	102	7.710,0	52,3	36,8

Fuente: INDEC. Dirección Nacional de Estadísticas y Precios de la Producción y el Comercio.

**Cuadro 2.1.3.2 Comercios de electrodomésticos y artículos para el hogar. Ventas totales por jurisdicción**

Período	Ventas totales	Ciudad Autónoma de Buenos Aires	24 partidos del Gran Buenos Aires	Resto del país
<b>Millones de pesos</b>				
2017* Enero	7.042,2	1.027,6	2.115,5	3.899,0
Febrero	4.357,1	691,3	1.336,8	2.329,0
Marzo	5.063,2	765,4	1.510,3	2.787,5
Abril	5.486,9	858,9	1.663,2	2.964,8
Mayo	6.578,7	950,0	1.867,1	3.761,6
Junio	6.642,4	1.142,6	1.882,3	3.617,5
Julio	7.144,7	1.226,4	2.007,2	3.911,1
Agosto	7.045,3	1.002,3	2.149,6	3.893,3
Septiembre	6.334,9	971,4	1.861,6	3.501,9
Octubre	8.345,9	1.209,5	2.403,6	4.732,8
Noviembre	7.639,7	1.300,3	1.920,6	4.418,8
Diciembre	11.133,7	1.519,0	3.436,4	6.178,4
2018* Enero	8.235,1	1.278,3	2.519,6	4.437,3
Febrero	6.579,4	1.033,9	1.938,4	3.607,1
Marzo	7.710,0	1.250,0	2.311,9	4.148,2

Fuente: INDEC. Dirección Nacional de Estadísticas y Precios de la Producción y el Comercio.

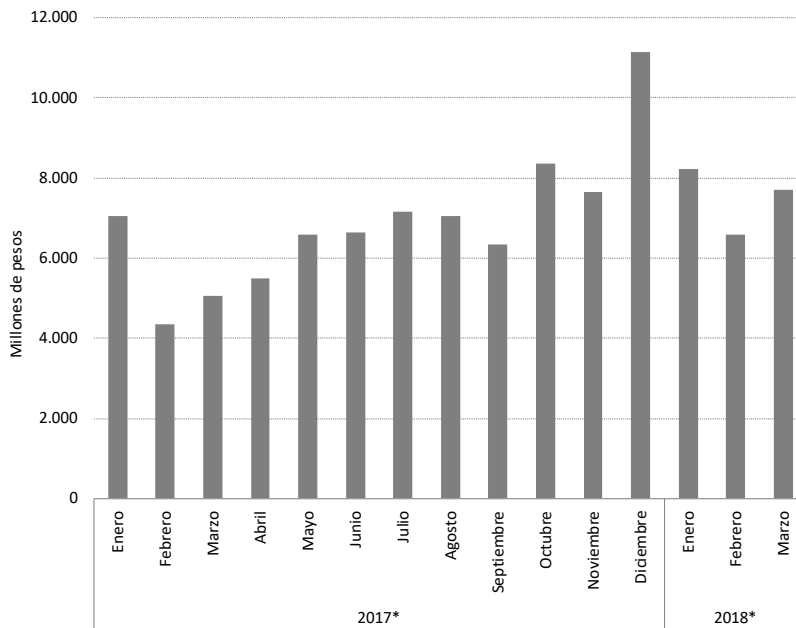
**Gráfico 2.1.3 Comercios de electrodomésticos y artículos para el hogar. Ventas totales****Cuadro 2.1.3.3 Comercios de electrodomésticos y artículos para el hogar. Ventas totales por grupo de artículos**

Período	Total	Televisores, DVD y filmadoras	Equipos de audio, radios y similares	Heladeras y freezers	Equipos de aire acondicionado	Lavarropas, secarropas y lavavajillas
Millones de pesos						
2017* Enero	7.042,2	975,8	253,5	756,3	1.580,7	387,0
2017* Febrero	4.357,1	763,3	193,8	478,4	454,4	301,2
2017* Marzo	5.063,2	991,1	210,7	497,1	258,9	414,1
2017* Abril	5.486,9	1.242,9	252,3	428,2	154,2	497,9
2017* Mayo	6.578,7	1.625,8	267,2	485,0	219,5	620,3
2017* Junio	6.642,4	1.444,3	258,1	386,3	190,7	584,4
2017* Julio	7.144,7	1.537,9	297,7	488,1	205,2	677,9
2017* Agosto	7.045,3	1.277,3	373,5	453,3	180,7	520,7
2017* Septiembre	6.334,9	1.294,5	401,6	567,3	312,5	531,1
2017* Octubre	8.344,0	1.622,9	497,1	719,6	696,2	607,6
2017* Noviembre	7.639,9	1.491,3	404,4	808,5	1.202,1	464,0
2017* Diciembre	11.128,2	1.381,7	914,8	1.025,1	2.078,3	402,7
2018* Enero	8.235,1	1.172,8	345,6	822,0	1.531,1	449,0
2018* Febrero	6.579,4	1.199,8	268,6	686,7	794,3	408,0
2018* Marzo	7.710,0	2.007,3	267,2	685,7	265,1	561,7

(continúa)

**Cuadro 2.1.3.3** (conclusión)

Período	Cocinas a gas y eléctricas, hornos microondas y eléctricos, calefactores, calefones y termotanques	Computación y accesorios informáticos	Otros				
			Telefonía	Cuidado personal	Pequeños electrodomésticos	Otros electrodomésticos y artículos para el hogar	
Millones de pesos							
2017*	Enero	383,1	446,4	813,4	121,2	259,9	1.065,0
	Febrero	315,7	364,7	636,4	80,5	190,6	578,2
	Marzo	467,9	516,0	815,8	94,6	236,8	560,1
	Abril	626,6	573,8	797,8	100,7	256,4	556,0
	Mayo	871,2	632,1	802,3	118,8	286,7	649,6
	Junio	949,5	618,6	1.061,0	160,6	315,4	673,5
	Julio	912,4	729,5	1.020,0	147,8	350,7	777,5
	Agosto	606,8	877,8	917,5	225,2	365,1	1.247,4
	Septiembre	563,0	632,6	893,9	136,6	324,0	677,8
	Octubre	673,9	740,7	1.189,9	215,4	554,4	826,3
	Noviembre	521,9	601,9	802,4	128,6	317,4	897,5
	Diciembre	480,2	929,3	1.331,7	193,8	356,2	2.034,4
2018*	Enero	464,0	651,0	1.043,7	139,1	290,3	1.326,4
	Febrero	439,5	653,9	868,4	114,0	280,0	866,2
	Marzo	648,1	1.009,8	1.027,6	132,2	341,2	764,1

**Fuente:** INDEC. Dirección Nacional de Estadísticas y Precios de la Producción y el Comercio.

**Nota:** a partir de enero de 2017 se incorpora una nueva desagregación de los grupos de artículos. Esto permite presentar el ítem "Otros" en 4 nuevos grupos: Telefonía; Cuidado personal; Pequeños electrodomésticos; Otros electrodomésticos y artículos para el hogar.

**Cuadro 2.1.3.4** Comercios de electrodomésticos y artículos para el hogar. Personal ocupado por categoría, según función

Período	Total	Gerentes y otro personal jerárquico	Vendedores, cajeros, administrativos y otros
2017* Marzo	29.146	2.529	26.617
2018* Marzo	32.848	3.279	29.569

**Fuente:** INDEC. Dirección Nacional de Estadísticas y Precios de la Producción y el Comercio.

**Cuadro 2.1.3.5** Comercios de electrodomésticos y artículos para el hogar. Cantidad de empresas y de locales, por cantidad de locales

Período	Cantidad	Empresas	Locales
2017* Marzo	<b>Total</b>	<b>102</b>	<b>1.513</b>
	De 1 a 10 locales	85	150
	De 11 a 100 locales	11	400
	Más de 100 locales	6	963
2018* Marzo	<b>Total</b>	<b>102</b>	<b>1.560</b>
	De 1 a 10 locales	84	151
	De 11 a 100 locales	11	359
	Más de 100 locales	7	1.050

**Fuente:** INDEC. Dirección Nacional de Estadísticas y Precios de la Producción y el Comercio.

## 2.2 Servicios

### 2.2.1. Empresas de trabajo temporario

Las empresas de trabajo temporario prestan un servicio de intermediación en el mercado laboral, suministrando personal para el desarrollo de tareas eventuales a las compañías que requieren contar con mano de obra por períodos limitados de tiempo.

El relevamiento tiene alcance nacional e incluye a la totalidad

de las empresas habilitadas por el Ministerio de Trabajo, Empleo y Seguridad Social para brindar el servicio (Ley n° 24.013 y decreto n° 1.694/06). Por esta razón, la cantidad de empresas incluidas trimestralmente, para elaborar los cuadros, puede modificarse a lo largo del tiempo como consecuencia de las altas y bajas.

#### Cuadro 2.2.1.1 Empresas de trabajo temporario. Principales variables

Período	Cantidad de personas ocupadas (¹)	Cantidad de horas facturadas (²)	Salarios brutos devengados (³)	Ingresos devengados (⁴)
				pesos
2016	53.843	94.557.345	7.426.698.572	14.932.449.051
2017	49.941	87.586.197	8.823.053.335	18.171.452.787
2016 Dic	55.431	7.901.472	880.596.257	1.513.822.500
2017 Ene	53.927	8.154.164	707.655.955	1.546.499.989
Feb	51.512	7.861.925	684.095.942	1.447.166.246
Mar	52.042	7.715.447	691.206.205	1.434.981.261
Abr	48.076	6.787.713	634.415.486	1.354.316.753
May	48.537	6.938.089	653.166.426	1.370.591.614
Jun	49.611	6.854.029	828.547.353	1.483.903.703
Jul	45.544	6.901.974	676.214.297	1.505.077.984
Ago	46.516	6.825.381	684.473.080	1.452.933.538
Sep	46.642	6.749.832	669.580.044	1.457.689.089
Oct	49.269	6.987.269	733.176.562	1.545.524.186
Nov	51.522	7.624.109	800.646.437	1.658.380.809
Dic	56.089	8.186.265	1.059.875.548	1.914.387.615
2018 Ene*	55.012	7.734.375	902.682.506	1.872.657.721
Feb*	52.764	7.534.991	884.094.042	1.873.538.698
Mar*	54.419	7.416.128	922.154.366	1.905.814.208

(¹) Personal ocupado que percibió salarios en cada uno de los meses, incluidos los que no trabajaron el mes completo. Se excluye al personal que cumple funciones en la propia agencia.

(²) Total de horas facturadas por el personal ocupado en cada uno de los meses.

(³) Monto en pesos de los sueldos y salarios devengados en cada uno de los meses, independientemente de que se haya efectivizado su pago. Comprende los pagos remunerativos tales como básicos de convenio, aguinaldo, comisiones, premios, bonificaciones, horas extras, vacaciones, enfermedad y toda otra retribución en dinero o especie abonada y sobre la cual corresponda realizar aportes jubilatorios. Asimismo incluye los pagos no remunerativos, como vales de almuerzo, vales alimentarios, servicios médicos, etc. No incluye las asignaciones familiares, indemnizaciones y contribuciones patronales.

(⁴) Monto de los ingresos devengados en cada uno de los meses por el suministro de personal a terceros, independientemente de que se haya efectivizado su pago. No incluye IVA.

**Nota:** los valores anuales corresponden a los promedios en el caso de las personas ocupadas y a los totales en el resto de las variables. Los salarios correspondientes a los meses de junio y diciembre de cada año incluyen los agüinaldos devengados.

**Cuadro 2.2.1.2 Horas trabajadas por el personal ocupado por empresas de trabajo temporario, según tarea realizada**

Período	Tarea realizada				
	Total	Operarios	Administrativos	Vendedores	Otros
2016	94.557.345	52.506.646	16.711.355	2.826.188	22.513.156
2017	87.586.197	46.677.061	14.857.626	2.991.892	23.059.618
2016 Dic	7.901.472	4.170.552	1.308.806	299.025	2.123.089
2017 Ene	8.154.164	4.136.859	1.472.389	241.778	2.303.138
Feb	7.861.925	3.983.502	1.399.883	239.305	2.239.235
Mar	7.715.447	3.830.489	1.396.140	240.738	2.248.080
Abr	6.787.713	3.664.910	1.212.712	241.568	1.668.523
May	6.938.089	3.747.033	1.198.815	254.975	1.737.266
Jun	6.854.029	3.714.902	1.179.988	243.546	1.715.593
Jul	6.901.974	3.751.181	1.134.977	249.049	1.766.767
Ago	6.825.381	3.735.721	1.108.075	265.202	1.716.383
Sep	6.749.832	3.714.487	1.100.162	253.338	1.681.845
Oct	6.987.269	3.859.293	1.133.924	232.742	1.761.310
Nov	7.624.109	4.227.660	1.214.094	245.510	1.936.845
Dic	8.186.265	4.311.024	1.306.467	284.141	2.284.633
2018 Ene*	7.734.375	4.218.189	1.202.173	281.454	2.032.559
Feb*	7.534.991	4.072.371	1.184.891	274.946	2.002.783
Mar*	7.416.128	4.159.151	1.131.008	250.460	1.875.509

**Cuadro 2.2.1.3 Distribución promedio del personal ocupado por nivel educacional alcanzado**

Período	Total	Nivel educacional												
		%	Primario incompleto	%	Primario completo	%	Secundario incompleto	%	Secundario completo	%	Universitario o terciario incompleto	%	Universitario o terciario completo	%
2018 Ene*	55.012	100	1.565	2,8	3.725	6,8	8.257	15,0	31.866	57,9	5.533	10,1	4.066	7,4
Feb*	52.764	100	1.498	2,8	3.560	6,7	7.360	13,9	31.843	60,3	4.949	9,4	3.554	6,7
Mar*	54.419	100	1.521	2,8	3.554	6,5	8.058	14,8	32.214	59,2	5.305	9,7	3.767	6,9

**Cuadro 2.2.1.4 Distribución promedio del personal ocupado por grupo de edad**

Período	Total	%	Grupo de edad									
			< 21	%	21-25	%	26-30	%	31-45	%	> 45	%
2018 Ene*	55.012	100	4.516	8,2	18.722	34,0	15.158	27,6	13.388	24,3	3.228	5,9
Feb*	52.764	100	4.286	8,1	18.006	34,1	14.577	27,6	12.676	24,0	3.219	6,1
Mar*	54.419	100	4.730	8,7	18.474	33,9	14.656	26,9	13.093	24,1	3.466	6,4

**Cuadro 2.2.1.5 Distribución promedio de los trabajadores por género**

Período	Total	%	Género			
			Femenino	%	Masculino	%
2018 Ene*	55.012	100	15.372	27,9	39.640	72,1
Feb*	52.764	100	14.385	27,3	38.379	72,7
Mar*	54.419	100	15.122	27,8	39.297	72,2

**Cuadro 2.2.1.6 Ingresos devengados y participación porcentual según la rama de actividad de las empresas demandantes de trabajo temporario**

Descripción	2018					
	Enero*		Febrero*		Marzo*	
	pesos	%	pesos	%	pesos	%
<b>Total</b>	<b>1.872.657.721</b>	<b>100,0</b>	<b>1.873.538.698</b>	<b>100,0</b>	<b>1.905.814.208</b>	<b>100,0</b>
Agricultura, ganadería, caza, silvicultura y pesca	11.628.543	0,6	12.630.649	0,7	12.311.891	0,6
Explotación de minas y canteras	13.234.677	0,7	11.214.797	0,6	12.461.478	0,7
Elaboración de productos alimenticios, de bebidas y de productos de tabaco	151.206.711	8,1	142.010.684	7,6	149.875.581	7,9
Fabricación de productos textiles, de artículos de marroquinería y confección de prendas de vestir; terminación y teñido de pieles; curtido de cueros	35.691.864	1,9	32.755.492	1,7	35.986.813	1,9
Producción de madera y fabricación de productos de madera y corcho, excepto muebles; fabricación de artículos de paja y de materiales trenzables	8.871.030	0,5	7.119.970	0,4	8.423.217	0,4
Fabricación de papel y de productos de papel, de sustancias y productos químicos, de productos farmacéuticos, sustancias químicas medicinales y productos botánicos de uso farmacéutico y de caucho y plástico	160.433.147	8,6	179.490.730	9,6	174.103.239	9,1
Fabricación de productos informáticos, electrónicos y ópticos	20.305.248	1,1	18.299.974	1,0	18.616.659	1,0
Fabricación de productos minerales no metálicos, de metales comunes, de maquinaria y equipos eléctricos n.c.p. y de maquinaria y equipo n.c.p.	95.187.995	5,1	101.151.575	5,4	108.401.677	5,7
Fabricación de vehículos automotores, remolques y semirremolques y de equipo de transporte n.c.p.	106.301.481	5,7	106.805.123	5,7	113.355.602	5,9
Industrias manufactureras n.c.p.	152.791.718	8,2	146.905.333	7,8	137.934.549	7,2
Suministro de electricidad, gas, vapor, aire acondicionado, de agua y cloacas; gestión de residuos, recuperación de materiales y saneamiento público	34.758.373	1,9	31.219.852	1,7	35.407.399	1,9
Construcción	12.106.813	0,6	10.883.751	0,6	11.579.916	0,6
Venta, mantenimiento y reparación de vehículos automotores y motocicletas	6.468.588	0,3	7.184.830	0,4	8.001.049	0,4
Comercio por mayor y/o en comisión o consignación y comercio por menor, excepto el comercio de vehículos automotores y motocicletas	219.268.522	11,7	204.988.434	10,9	187.537.092	9,8
Servicios de alojamiento y de comida y bebidas	27.712.609	1,5	27.561.945	1,5	36.600.075	1,9
Servicios de transporte y almacenamiento (incluye servicio de correos y mensajerías)	193.654.471	10,3	208.641.234	11,1	209.626.528	11,0
Servicios de telecomunicaciones	20.547.862	1,1	21.812.000	1,2	14.604.612	0,8
Intermediación financiera y servicios de seguros	39.050.553	2,1	31.291.480	1,7	27.374.693	1,4
Servicios empresariales n.c.p.	14.432.771	0,8	19.947.658	1,1	18.884.383	1,0
Otros servicios	549.004.745	29,3	551.623.187	29,4	584.727.755	30,7

**Cuadro 2.2.1.7 Empresas relevadas por tamaño, según cantidad de personal**

Tamaño de la empresa	2018		
	Enero*	Febrero*	Marzo*
<b>Total</b>	<b>69</b>	<b>69</b>	<b>69</b>
0 a 100	29	28	29
101 a 250	14	15	14
251 a 500	10	10	12
501 a 1.000	3	3	2
1.001 a 3.000	8	9	8
3.001 a más	5	4	4

**Cuadro 2.2.1.8 Relaciones técnicas**

Variable	Período	Total	Operarios	Administrativos	Vendedores	Otros	
Sueldo promedio por persona ocupada (en pesos)	2018	Enero*	16.409	16.417	19.175	13.623	15.147
		Febrero*	16.756	16.588	19.443	14.284	15.909
		Marzo*	16.945	17.095	19.844	13.018	15.583
Sueldo promedio por hora (en pesos)	2018	Enero*	116,7	116,1	139,5	117,5	104,3
		Febrero*	117,3	118,3	132,6	115,5	106,5
		Marzo*	124,3	122,4	145,4	126,0	115,7
Personal ocupado por empresa (cantidad)	2018	Enero*	797,3	432,4	126,7	35,2	202,9
		Febrero*	764,7	421,1	117,1	32,2	194,3
		Marzo*	788,7	431,7	120,1	35,1	201,8

**Cuadro 2.2.1.9 Distribución del personal ocupado y de los ingresos de las empresas por jurisdicción. Junio de 2017**

Jurisdicción	Personal Ocupado	Participación	Ingresos de las empresas	Participación	Ingresos de las empresas por persona ocupada
			Pesos	%	Pesos
<b>Total del País</b>	<b>49.611</b>	<b>100,0</b>	<b>1.483.903.703</b>	<b>100,0</b>	<b>29.911</b>
Ciudad Autónoma de Buenos Aires	15.147	30,5	428.955.527	28,9	28.320
24 partidos del Gran Buenos Aires	14.740	29,7	436.599.435	29,4	29.620
Resto de Buenos Aires	6.108	12,3	213.745.120	14,4	34.994
Córdoba	2.947	5,9	80.542.997	5,4	27.331
Santa Fe	3.722	7,5	131.823.684	8,9	35.417
Mendoza	1.924	3,9	44.574.015	3,0	23.167
Noroeste <sup>(1)</sup>	1.268	2,6	32.249.568	2,2	25.433
Noreste <sup>(2)</sup>	349	0,7	10.863.810	0,7	31.128
Litoral <sup>(3)</sup>	449	0,9	11.629.404	0,8	25.901
Centro <sup>(4)</sup>	2.042	4,1	61.307.146	4,1	30.023
Patagonia <sup>(5)</sup>	915	1,8	31.612.997	2,1	34.550

<sup>(1)</sup> Noroeste.: Salta, Jujuy, Catamarca, La Rioja, Tucumán y Santiago del Estero.

<sup>(2)</sup> Noreste: Chaco y Formosa.

<sup>(3)</sup> Litoral: Entre Ríos, Corrientes y Misiones.

<sup>(4)</sup> Centro: La Pampa, San Luis y San Juan.

<sup>(5)</sup> Patagonia: Neuquén, Río Negro, Chubut, Santa Cruz y Tierra del Fuego, Antártida e Islas del Atlántico Sur.



## Sector externo

## Cuadros

Página

<b>3.1</b>	<b>Comercio exterior</b>	
3.1.1	Exportaciones argentinas. Series original, desestacionalizada y tendencia-ciclo estimada, con variaciones mensuales y anuales	44
3.1.2	Importaciones argentinas. Series original, desestacionalizada y tendencia-ciclo estimada, con variaciones mensuales y anuales	44
3.1.3	Balanza comercial argentina. Año 2017 y primer cuatrimestre de 2018	45
3.1.4.1	Distribución porcentual de la exportación por secciones de la Nomenclatura Común del MERCOSUR. Enero-abril 2017 y enero-abril 2018	46
3.1.4.2	Distribución porcentual de la importación por secciones de la Nomenclatura Común del MERCOSUR. Enero-abril 2017 y enero-abril 2018	46
3.1.5	Exportación, importación y saldo de la balanza comercial argentina por secciones y capítulos de la Nomenclatura Común del MERCOSUR. Enero-abril 2017 y enero-abril 2018	47
3.1.6	Exportación, importación y saldo de la balanza comercial argentina por continentes y países. Enero-abril 2017 y enero-abril 2018	50
3.1.7.1	Distribución porcentual de la exportación por grandes rubros. Enero-abril 2017 y enero-abril 2018	52
3.1.7.2	Exportación mensual por grandes rubros. Año 2017 y primer cuatrimestre de 2018	52
3.1.7.3	Exportación por grandes rubros. Enero-abril 2017 y enero-abril 2018	53
3.1.8.1	Distribución porcentual de la importación por uso económico. Enero-abril 2017 y enero-abril 2018	54
3.1.8.2	Importación mensual por uso económico. Año 2017 y primer cuatrimestre de 2018	54
3.1.9.1	Balanza comercial argentina con los países del MERCOSUR. Año 2017 y primer cuatrimestre de 2018	56
3.1.9.2	Exportación e importación con el MERCOSUR por principales secciones de la Nomenclatura Común del MERCOSUR. Enero-abril 2017 y enero-abril 2018	59
3.1.9.3	Exportación a los países del MERCOSUR por grandes rubros. Enero-abril 2017 y enero-abril 2018	62
3.1.9.4	Importación desde los países del MERCOSUR por uso económico. Enero-abril 2017 y enero-abril 2018	65
3.1.10.1	Balanza comercial argentina con los países del NAFTA. Año 2017 y primer cuatrimestre de 2018	66
3.1.10.2	Exportación e importación con los países del NAFTA por principales secciones de la Nomenclatura Común del MERCOSUR. Enero-abril 2017 y enero-abril 2018	68
3.1.10.3	Exportación a los países del NAFTA por grandes rubros. Enero-abril 2017 y enero-abril 2018	70
3.1.10.4	Importación desde los países del NAFTA por uso económico. Enero-abril 2017 y enero-abril 2018	72
3.1.11.1	Balanza comercial argentina con los países de la Unión Europea. Año 2017 y primer cuatrimestre de 2018	73
3.1.11.2	Exportación e importación con los países de la Unión Europea por principales secciones de la Nomenclatura Común del MERCOSUR. Enero-abril 2017 y enero-abril 2018	76
3.1.11.3	Exportación a los países de la Unión Europea por grandes rubros. Enero-abril 2017 y enero-abril 2018	79
3.1.11.4	Importación desde los países de la Unión Europea por uso económico. Enero-abril 2017 y enero-abril 2018	82
	Secciones y capítulos de la Nomenclatura Común del MERCOSUR (NCM)	83
<b>3.2</b>	<b>Cuentas Internacionales</b>	
3.2.1	Estimación de la posición de inversión internacional. Resumen por concepto	86
3.2.2	Estimación de la balanza de pagos. Datos trimestrales. Cuadro resumen	87

**Gráficos**

3.1.1	Evolución de la balanza comercial argentina	45
3.1.2	Saldos de la balanza comercial argentina con los países del MERCOSUR. Abril de 2017 y abril de 2018	56
3.1.3	Saldos de la balanza comercial argentina con los países del NAFTA. Abril de 2017 y abril de 2018	66
3.1.4	Saldos de la balanza comercial argentina con los países de la Unión Europea. Abril 2017 y abril 2018	73

### 3.1 Comercio exterior

**E**l INDEC elabora las estadísticas del comercio exterior principalmente sobre la base de los registros aduaneros de exportación e importación.

Actualmente, todas las aduanas del país registran sus operaciones a través del Sistema Informático Malvina (SIM). Adicionalmente se registran fuentes complementarias de información, dado que existen operaciones de exportación e importación que no generan documentos aduaneros y deben consignarse en las estadísticas de comercio exterior. Son los casos de la energía eléctrica intercambiada por entes binacionales como Salto Grande y Yacretá y el aprovisionamiento de combustible y comestibles para uso de aeronaves y buques argentinos en el exterior, así como de los extranjeros en el país.

Los bienes exportados e importados se clasifican según la Nomenclatura Común del MERCOSUR (NCM) basada en el Sistema Armonizado (SA), clasificación adoptada por la mayoría de los países del mundo. Este sistema agrupa los bienes en 21 secciones y 97 capítulos. Las secciones y los capítulos del Sistema Armonizado coinciden con los de la NCM. El INDEC utiliza también la Clasificación Uniforme de Comercio Internacional (CUCI) y las grandes categorías económicas (GCE). Para las importaciones se aplica, además, una agrupación por uso económico y para las exportaciones una clasificación nacional en grandes rubros.

Las exportaciones se publican a valores FOB (libre a bordo) y las importaciones a valores CIF (costo, seguro y flete), si bien en este caso también están disponibles los datos a valores FOB. Los países coparticipes se denominan "de destino" para las exportaciones y "de origen" para las importaciones.

Para ampliar conceptos, definiciones y clasificaciones, así como para mayor detalle sobre la información aquí presentada está disponible la página [www.indec.gov.ar](http://www.indec.gov.ar), que incluye el sistema de consulta de comercio exterior de bienes ([www.comex.indec.gov.ar](http://www.comex.indec.gov.ar)).

**Cifras estimadas.** En la publicación de los informes técnicos del Intercambio Comercial Argentino suelen practicarse modificaciones en las cifras de los meses anteriores, especialmente en los valores de exportación. Estas modificaciones, habitualmente de poca magnitud, obedecen a múltiples razones. Si bien el valor informado se construye fundamentalmente sobre la base de operaciones realizadas y perfeccionadas desde el punto de vista documental, existe un porcentaje de operaciones cuyo valor debe ser estimado ya que se encuentra pendiente al momento de brindar la información, aun estando dentro del plazo permitido por

la legislación. Asimismo, hay operaciones que han sido oficializadas por un valor, se efectivizan por un valor inferior, y se demora la carga del postembarque (documento en el que se consigna el valor definitivo) razón por la cual también deben ser estimadas.

La aplicación de regímenes tales como el de Precios Revisables (petróleo) con ajuste de precios en función de la calidad (concentrado de minerales), así como las operaciones en consignación, permiten a los exportadores modificar los valores declarados en el momento de la exportación, en plazos que van de los 60 a los 180 días del embarque.

El ajuste estacional se lleva a cabo utilizando el programa de desestacionalización X-13 ARIMA-SEATS (versión 2.4) desarrollado por el U.S. Census Bureau.

La serie desestacionalizada surge de eliminar de la serie original las fluctuaciones estacionales y las variaciones debidas a los días de actividad y a los feriados móviles. Por lo tanto se estiman los factores estacionales, los efectos por días de actividad y por feriados móviles luego son removidos de la serie original.

Los factores estacionales se estiman con el módulo X-11 del programa X-13 ARIMA-SEATS. Por las características del método, estos factores sufren modificaciones cada vez que se incorpora un nuevo dato a la serie original.

Las variaciones por días de actividad y por feriados móviles se estiman con un modelo de regresión con errores ARIMA (RegARIMA). Los parámetros de este modelo quedan fijos hasta que se realiza una nueva actualización. El modelo se actualiza dos veces al año. La serie de tendencia-ciclo se estima a partir de la serie desestacionalizada con el método Dagum.

Las opciones del programa de desestacionalización que se utilizarán en los próximos meses para exportaciones son: extensión con un año de pronósticos mediante el modelo  $ARIMA_{log}(011)(011)_{12}$ ; ajuste de variación por *outliers*. Importaciones: extensión con un año de pronósticos mediante el modelo  $ARIMA(011)(011)_{12}$ ; ajuste de efecto por días de actividad; ajuste de efecto pascuas; ajuste de variación por *outliers*.

En virtud de la Resolución General 2108 AFIP (RG 2108 AFIP), los exportadores de minerales tienen la opción de modificar el valor de sus transacciones en virtud de las variaciones en la cantidad y en la ley del mineral constatadas por el comprador. Esta opción puede ser ejercida dentro de los 6 meses de embarque con posibilidades de prorrogar este plazo por otros seis meses.

**Cuadro 3.1.1 Exportaciones argentinas. Series original, desestacionalizada y tendencia-ciclo estimada, con variaciones mensuales y anuales**

Período	Serie original	Serie desestacionalizada	Tendencia-ciclo	Variación original		Variación desestacionalizada		Variación tendencia	
				mensual (¹)	anual (²)	mensual (¹)	anual (²)	mensual (¹)	
Millones de dólares									
%									
2017	Abr	4.863	4.807	4.787	6,5	2,5	-1,2	3,2	-1,0
	May	5.490	4.848	4.771	12,9	2,1	0,9	2,2	-0,3
	Jun	5.150	4.592	4.787	-6,2	-3,0	-5,3	-1,9	0,3
	Jul	5.293	4.844	4.824	2,8	6,1	5,5	6,8	0,8
	Ago	5.243	4.789	4.867	-1,0	-9,1	-1,1	-8,6	0,9
	Sep	5.238	4.954	4.904	-0,1	3,9	3,4	4,2	0,8
	Oct	5.241	4.957	4.935	0,1	10,8	0,1	11,2	0,6
	Nov	4.642	4.901	4.971	-11,4	-4,2	-1,1	-4,6	0,7
	Dic	4.515	4.971	5.042	-2,7	-2,4	1,4	-2,8	1,4
2018	Ene	4.767	5.688	5.142	5,6	11,1	14,4	9,8	2,0
	Feb	4.283	5.204	5.255	-10,1	9,9	-8,5	10,3	2,2
	Mar	5.360	5.688	5.353	25,1	17,4	9,3	16,9	1,9
	Abr	5.164	5.126	5.426	-3,7	6,2	-9,9	6,6	1,4

(¹) Variación porcentual con respecto al mes anterior.

(²) Variación porcentual con respecto a igual período del año anterior.

**Cuadro 3.1.2 Importaciones argentinas. Series original, desestacionalizada y tendencia-ciclo estimada, con variaciones mensuales y anuales**

Período	Serie original	Serie desestacionalizada	Tendencia ciclo	Variación original		Variación desestacionalizada		Variación tendencia	
				mensual (¹)	anual (²)	mensual (¹)	anual (²)	mensual (¹)	
Millones de dólares									
%									
2017	Abr	4.975	5.362	5.324	-9,1	12,5	-4,7	15,9	2,6
	May	6.066	5.528	5.425	21,9	24,5	3,1	20,4	1,9
	Jun	5.900	5.333	5.491	-2,7	16,9	-3,5	17,3	1,2
	Jul	6.041	5.662	5.552	2,4	28,2	6,2	28,5	1,1
	Ago	6.314	5.522	5.641	4,5	22,0	-2,5	22,7	1,6
	Sep	5.963	5.775	5.775	-5,6	24,2	4,6	29,2	2,4
	Oct	6.196	5.939	5.927	3,9	29,5	2,8	26,0	2,6
	Nov	6.151	6.154	6.065	-0,7	30,2	3,6	30,6	2,3
	Dic	5.362	6.141	6.169	-12,8	16,7	-0,2	20,4	1,7
2018	Ene	5.736	6.280	6.250	7,0	32,2	2,3	28,7	1,3
	Feb	5.197	6.308	6.308	-9,4	26,3	0,4	26,8	0,9
	Mar	5.958	6.297	6.360	14,6	8,8	-0,2	11,9	0,8
	Abr	6.102	6.384	6.426	2,4	22,6	1,4	19,1	1,0

(¹) Variación porcentual con respecto al mes anterior.

(²) Variación porcentual con respecto a igual período del año anterior.

**Cuadro 3.1.3 Balanza comercial argentina. Año 2017 y primer cuatrimestre de 2018**

Periodo	Exportación			Importación			Saldo	
	Año 2018°	Año 2017*	Variación % respecto a igual período del año anterior	Año 2018*	Año 2017*	Variación % respecto a igual período del año anterior	Año 2018*	Año 2017*
	Millones de dólares			Millones de dólares			Millones de dólares	
<b>Total anual</b>	<b>///</b>	<b>58.428</b>	<b>///</b>	<b>///</b>	<b>66.899</b>	<b>///</b>	<b>///</b>	<b>- 8.471</b>
Ene	4.767	4.289	11,1	5.736	4.341	32,1	- 970	- 51
Feb	4.283	3.899	9,8	5.197	4.116	26,3	- 914	- 217
Mar	5.360	4.564	17,4	5.958	5.474	8,8	- 599	- 910
Abr	5.164	4.863	6,2	6.102	4.975	22,7	- 938	- 112
<b>Total 4 meses</b>	<b>19.574</b>	<b>17.615</b>	<b>11,1</b>	<b>22.994</b>	<b>18.906</b>	<b>21,6</b>	<b>- 3.420</b>	<b>- 1.290</b>
May		5.490			6.066			- 576
Jun		5.150			5.900			- 750
Jul		5.293			6.041			- 748
Ago		5.243			6.314			- 1.071
Sep		5.238			5.963			- 725
Oct		5.241			6.196			- 955
Nov		4.642			6.151			- 1.510
Dic		4.515			5.362			- 847

**Nota:** el valor de las exportaciones de abril de 2018 debe considerarse como una estimación preliminar en razón de haberse efectuado con el 6,8 % de documentación en trámite, que en muchos casos corresponde a operaciones que aún no han sido confirmadas por la Dirección General de Aduanas por los operadores, ya que éstas están pendientes dentro del plazo permitido por la legislación.

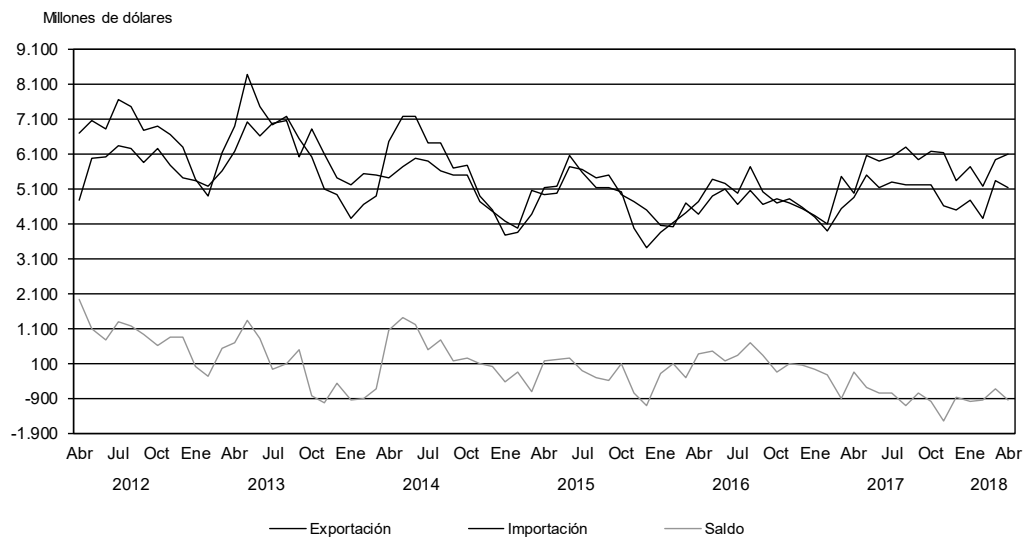
**Gráfico 3.1.1 Evolución de la balanza comercial argentina**

### 3. SECTOR EXTERNO

**Cuadro 3.1.4.1 Distribución porcentual de la exportación por secciones de la Nomenclatura Común del MERCOSUR. Enero-abril 2017 y enero-abril 2018**

Sección	%	
	Ene-Abr 2018*	Ene-Abr 2017*
<b>Total</b>	<b>100</b>	<b>100</b>
I Animales vivos y productos del reino animal	9	8
II Productos del reino vegetal	21	21
III Grasas y aceites	7	9
IV Productos alimenticios, bebidas y tabaco	21	24
V Productos minerales	7	4
VI Productos de industrias químicas y conexas	7	7
VII Plástico, caucho y sus manufacturas	2	2
VIII Pieles, cueros y sus manufacturas, excepto calzado	1	2
IX Madera, carbón vegetal, corcho y sus manufacturas, cestería	0	0
X Pasta de madera, papel y cartón	1	1
XI Materias textiles y sus manufacturas	1	1
XII Calzado, paraguas, flores artificiales y otros	0	0
XIII Manufacturas de piedra, yeso, cemento, amianto, mica, cerámica y vidrio	0	0
XIV Perlas finas, piedras y metales preciosos; monedas y otros	4	4
XV Metales comunes y sus manufacturas	3	3
XVI Máquinas, aparatos; material eléctrico y sus partes	2	2
XVII Material de transporte	11	9
XVIII Instrumentos de óptica, precisión; aparatos médico-quirúrgicos; relojería y música	0	0
XIX Armas, municiones y sus partes	0	0
XX Mercancías y productos diversos	0	0
XXI Objetos de arte y antigüedades	0	0
<b>Transacciones especiales</b>	<b>2</b>	<b>2</b>

Nota: los totales por suma pueden no coincidir por redondeo en las cifras parciales.

**Cuadro 3.1.4.2 Distribución porcentual de la importación por secciones de la Nomenclatura Común del MERCOSUR. Enero-abril 2017 y enero-abril 2018**

Sección	%	
	Ene-Abr 2018*	Ene-Abr 2017*
<b>Total</b>	<b>100</b>	<b>100</b>
I Animales vivos y productos del reino animal	1	1
II Productos del reino vegetal	4	3
III Grasas y aceites	0	0
IV Productos alimenticios, bebidas y tabaco	2	2
V Productos minerales	9	7
VI Productos de industrias químicas y conexas	12	14
VII Plástico, caucho y sus manufacturas	5	5
VIII Pieles, cueros y sus manufacturas, excepto calzado	0	0
IX Madera, carbón vegetal, corcho y sus manufacturas, cestería	0	0
X Pasta de madera, papel y cartón	2	2
XI Materias textiles y sus manufacturas	3	3
XII Calzado, paraguas, flores artificiales y otros	1	1
XIII Manufacturas de piedra, yeso, cemento, amianto, mica, cerámica y vidrio	1	1
XIV Perlas finas, piedras y metales preciosos; monedas y otros	0	0
XV Metales comunes y sus manufacturas	6	5
XVI Máquinas, aparatos; material eléctrico y sus partes	28	27
XVII Material de transporte	21	23
XVIII Instrumentos de óptica, precisión; aparatos médico-quirúrgicos; relojería y música	3	3
XIX Armas, municiones y sus partes	0	0
XX Mercancías y productos diversos	2	2
XXI Objetos de arte y antigüedades	0	0
<b>Transacciones especiales</b>	<b>1</b>	<b>1</b>

Nota: los totales por suma pueden no coincidir por redondeo en las cifras parciales.

**Cuadro 3.1.5** Exportación, importación y saldo de la balanza comercial argentina por secciones y capítulos de la Nomenclatura Común del MERCOSUR. Enero-abril 2017 y enero-abril 2018

Sección	Capítulo	Exportación			Importación			Saldo
		Ene-Abr 2018*	Ene-Abr 2017*	Variación % respecto a igual período del año anterior	Ene-Abr 2018*	Ene-Abr 2017*	Variación % respecto a igual período del año anterior	Ene-Abr 2018*
		Miles de dólares			Miles de dólares			Miles de dólares
<b>Total</b>		<b>19.573.703</b>	<b>17.615.413</b>	<b>11,1</b>	<b>22.993.919</b>	<b>18.905.771</b>	<b>21,6</b>	<b>- 3.420.216</b>
<b>I</b>		<b>1.755.199</b>	<b>1.388.063</b>	<b>26,4</b>	<b>116.165</b>	<b>100.437</b>	<b>15,7</b>	<b>1.639.034</b>
	1	16.271	13.929	16,8	5.560	7.459	- 25,5	10.711
	2	755.018	537.280	40,5	57.632	43.299	33,1	697.386
	3	675.172	585.983	15,2	29.953	30.700	- 2,4	645.220
	4	284.255	232.859	22,1	10.355	8.235	25,7	273.900
	5	24.482	18.014	35,9	12.665	10.744	17,9	11.817
<b>II</b>		<b>4.113.562</b>	<b>3.777.862</b>	<b>8,9</b>	<b>982.682</b>	<b>505.531</b>	<b>94,4</b>	<b>3.130.880</b>
	6	0	278	- 100,0	2.893	2.170	33,3	- 2.893
	7	261.055	302.775	- 13,8	11.502	8.770	31,2	249.552
	8	313.592	263.421	19,0	125.794	111.663	12,7	187.798
	9	64.395	56.397	14,2	39.047	45.709	- 14,6	25.348
	10	3.088.752	2.463.985	25,4	2.272	2.779	- 18,2	3.086.480
	11	151.621	164.841	- 8,0	8.583	5.816	47,6	143.038
	12	227.908	522.573	- 56,4	769.796	308.684	149,4	- 541.889
	13	4.695	2.076	126,2	20.539	18.153	13,1	- 15.844
	14	1.544	1.516	1,8	2.254	1.786	26,2	- 710
<b>III</b>		<b>1.310.507</b>	<b>1.559.454</b>	<b>- 16,0</b>	<b>31.197</b>	<b>28.595</b>	<b>9,1</b>	<b>1.279.310</b>
	15	1.310.507	1.559.454	- 16,0	31.197	28.595	9,1	1.279.310
<b>IV</b>		<b>4.139.621</b>	<b>4.238.832</b>	<b>- 2,3</b>	<b>396.782</b>	<b>367.931</b>	<b>7,8</b>	<b>3.742.839</b>
	16	46.066	36.229	27,2	65.555	51.711	26,8	- 19.489
	17	34.117	74.608	- 54,3	18.027	17.656	2,1	16.090
	18	35.036	34.350	2,0	61.326	60.605	1,2	- 26.290
	19	85.284	79.896	6,7	18.657	13.632	36,9	66.627
	20	326.524	293.170	11,4	58.680	50.450	16,3	267.844
	21	50.711	48.528	4,5	79.568	65.279	21,9	- 28.857
	22	273.681	264.755	3,4	61.062	70.961	- 13,9	212.619
	23	3.220.720	3.351.893	- 3,9	20.260	19.710	2,8	3.200.461
	24	67.482	55.403	21,8	13.647	17.926	- 23,9	53.836
<b>V</b>		<b>1.282.798</b>	<b>733.384</b>	<b>74,9</b>	<b>1.956.122</b>	<b>1.365.748</b>	<b>43,2</b>	<b>- 673.324</b>
	25	27.828	25.427	9,4	70.201	47.210	48,7	- 42.373
	26	145.572	199.048	- 26,9	253.153	164.332	54,0	- 107.580
	27	1.109.397	508.910	118,0	1.632.769	1.154.206	41,5	- 523.371
<b>VI</b>		<b>1.435.973</b>	<b>1.288.433</b>	<b>11,5</b>	<b>2.825.783</b>	<b>2.599.768</b>	<b>8,7</b>	<b>- 1.389.810</b>
	28	155.098	131.578	17,9	249.109	202.882	22,8	- 94.011
	29	180.044	154.529	16,5	743.021	684.294	8,6	- 562.977
	30	218.981	213.784	2,4	818.001	810.255	1,0	- 599.020
	31	21.630	8.011	170,0	123.130	99.030	24,3	- 101.500
	32	48.706	44.339	9,8	148.962	132.176	12,7	- 100.256
	33	169.549	167.891	1,0	189.363	156.166	21,3	- 19.814
	34	48.198	46.517	3,6	124.572	100.976	23,4	- 76.375
	35	64.195	63.746	0,7	54.772	55.312	- 1,0	9.424
	36	1.214	706	72,0	4.438	4.151	6,9	- 3.223
	37	206	204	1,0	14.644	16.172	- 9,4	- 14.438
	38	528.152	457.127	15,5	355.772	338.355	5,1	172.380
<b>VII</b>		<b>458.591</b>	<b>414.585</b>	<b>10,6</b>	<b>1.206.407</b>	<b>1.021.859</b>	<b>18,1</b>	<b>- 747.816</b>
	39	378.044	334.313	13,1	833.407	702.404	18,7	- 455.364
	40	80.547	80.272	0,3	373.000	319.455	16,8	- 292.453

(continúa)

## 3. SECTOR EXTERNO

**Cuadro 3.1.5** (continuación)

Sección	Capítulo	Exportación			Importación			Saldo
		Ene-Abr 2018*	Ene-Abr 2017*	Variación % respecto a igual período del año anterior	Ene-Abr 2018*	Ene-Abr 2017*	Variación % respecto a igual período del año anterior	Ene-Abr 2018*
		Miles de dólares			Miles de dólares			Miles de dólares
<b>VIII</b>		<b>261.644</b>	<b>272.126</b>	<b>- 3,9</b>	<b>61.675</b>	<b>46.354</b>	<b>33,1</b>	<b>199.969</b>
	41	244.850	256.115	- 4,4	5.695	5.268	8,1	239.155
	42	8.050	6.856	17,4	55.235	40.821	35,3	- 47.185
	43	8.744	9.155	- 4,5	745	266	180,1	7.999
<b>IX</b>		<b>36.395</b>	<b>38.361</b>	<b>- 5,1</b>	<b>63.736</b>	<b>47.472</b>	<b>34,3</b>	<b>- 27.341</b>
	44	36.295	38.180	- 4,9	52.406	36.179	44,9	- 16.110
	45	99	180	- 45,0	9.953	10.504	- 5,2	- 9.854
	46	1	0	901,6	1.377	789	74,5	- 1.376
<b>X</b>		<b>140.246</b>	<b>133.877</b>	<b>4,8</b>	<b>408.598</b>	<b>319.486</b>	<b>27,9</b>	<b>- 268.353</b>
	47	46.892	47.551	- 1,4	50.308	36.649	37,3	- 3.416
	48	82.014	73.181	12,1	287.438	238.930	20,3	- 205.424
	49	11.339	13.146	- 13,7	70.852	43.907	61,4	- 59.513
<b>XI</b>		<b>154.156</b>	<b>139.417</b>	<b>10,6</b>	<b>622.819</b>	<b>513.184</b>	<b>21,4</b>	<b>- 468.663</b>
	50	0	2	- 100,0	359	445	- 19,3	- 359
	51	98.274	73.700	33,3	933	1.444	- 35,4	97.341
	52	9.738	22.229	- 56,2	40.992	35.118	16,7	- 31.254
	53	46	58	- 20,7	3.672	2.557	43,6	- 3.625
	54	12.960	10.496	23,5	68.765	60.857	13,0	- 55.805
	55	4.059	2.552	59,1	78.010	70.677	10,4	- 73.951
	56	14.566	14.675	- 0,7	41.754	34.065	22,6	- 27.188
	57	1.428	1.285	11,1	9.507	7.892	20,5	- 8.079
	58	394	508	- 22,4	8.410	7.525	11,8	- 8.016
	59	1.819	1.943	- 6,4	33.167	28.587	16,0	- 31.348
	60	562	1.003	- 44,0	75.545	56.060	34,8	- 74.984
	61	4.441	4.224	5,1	94.339	69.020	36,7	- 89.897
	62	4.330	5.025	- 13,8	130.460	111.529	17,0	- 126.130
	63	1.538	1.718	- 10,5	36.905	27.407	34,7	- 35.367
<b>XII</b>		<b>4.490</b>	<b>4.028</b>	<b>11,5</b>	<b>250.222</b>	<b>235.243</b>	<b>6,4</b>	<b>- 245.732</b>
	64	4.251	3.663	16,1	232.653	220.985	5,3	- 228.403
	65	207	310	- 33,2	11.962	9.261	29,2	- 11.755
	66	12	4	200,0	2.418	3.076	- 21,4	- 2.406
	67	20	51	- 60,8	3.188	1.922	65,9	- 3.168
<b>XIII</b>		<b>31.726</b>	<b>30.068</b>	<b>5,5</b>	<b>228.623</b>	<b>188.325</b>	<b>21,4</b>	<b>- 196.897</b>
	68	14.998	15.080	- 0,5	62.503	62.536	- 0,1	- 47.505
	69	4.626	5.661	- 18,3	70.532	46.627	51,3	- 65.906
	70	12.102	9.327	29,8	95.588	79.163	20,7	- 83.486
<b>XIV</b>		<b>860.258</b>	<b>710.169</b>	<b>21,1</b>	<b>42.000</b>	<b>30.960</b>	<b>35,7</b>	<b>818.259</b>
	71	860.258	710.169	21,1	42.000	30.960	35,7	818.259
<b>XV</b>		<b>623.605</b>	<b>464.158</b>	<b>34,4</b>	<b>1.306.168</b>	<b>1.023.145</b>	<b>27,7</b>	<b>- 682.562</b>
	72	59.901	46.881	27,8	414.220	360.982	14,7	- 354.319
	73	192.354	168.849	13,9	321.974	274.093	17,5	- 129.621
	74	3.336	5.039	- 33,8	101.237	80.020	26,5	- 97.900
	75	4	51	- 92,2	9.434	6.108	54,5	- 9.429
	76	323.758	204.004	58,7	153.562	89.210	72,1	170.196
	77 <sup>(1)</sup>	///	///	///	///	///	///	///
	78	25.193	20.682	21,8	551	523	5,4	24.642
	79	304	439	- 30,8	48.357	34.619	39,7	- 48.053
	80	0	1	- 97,2	5.371	4.352	23,4	- 5.371
	81	554	451	22,8	6.151	5.237	17,5	- 5.597
	82	6.385	6.503	- 1,8	139.191	93.019	49,6	- 132.806
	83	11.816	11.258	5,0	106.119	74.981	41,5	- 94.303

(continúa)

**Cuadro 3.1.5** (conclusión)

Sección	Capítulo	Exportación			Importación			Saldo
		Ene-Abr 2018*	Ene-Abr 2017*	Variación % respecto a igual período del año anterior	Ene-Abr 2018*	Ene-Abr 2017*	Variación % respecto a igual período del año anterior	Ene-Abr 2018*
		Miles de dólares			Miles de dólares			Miles de dólares
<b>XVI</b>		<b>394.047</b>	<b>391.746</b>	<b>0,6</b>	<b>6.492.255</b>	<b>5.124.917</b>	<b>26,7</b>	<b>- 6.098.208</b>
	84	340.216	319.926	6,3	3.505.701	2.682.799	30,7	- 3.165.485
	85	53.831	71.820	- 25,0	2.986.554	2.442.117	22,3	- 2.932.723
<b>XVII</b>		<b>2.112.412</b>	<b>1.643.655</b>	<b>28,5</b>	<b>4.746.067</b>	<b>4.346.427</b>	<b>9,2</b>	<b>- 2.633.655</b>
	86	1.681	1.394	20,6	87.701	104.856	- 16,4	- 86.020
	87	2.099.950	1.586.871	32,3	4.573.645	3.780.727	21,0	- 2.473.695
	88	3.281	43.436	- 92,4	59.717	383.094	- 84,4	- 56.436
	89	7.499	11.954	- 37,3	25.004	77.751	- 67,8	- 17.504
<b>XVIII</b>		<b>35.649</b>	<b>37.270</b>	<b>- 4,3</b>	<b>651.912</b>	<b>559.337</b>	<b>16,6</b>	<b>- 616.263</b>
	90	33.098	34.837	- 5,0	623.200	535.521	16,4	- 590.102
	91	1.829	1.637	11,7	17.676	16.367	8,0	- 15.846
	92	721	797	- 9,5	11.036	7.449	48,2	- 10.315
<b>XIX</b>		<b>3.194</b>	<b>3.767</b>	<b>- 15,2</b>	<b>10.199</b>	<b>7.504</b>	<b>35,9</b>	<b>- 7.005</b>
	93	3.194	3.767	- 15,2	10.199	7.504	35,9	- 7.005
<b>XX</b>		<b>36.310</b>	<b>40.287</b>	<b>- 9,9</b>	<b>403.081</b>	<b>296.532</b>	<b>35,9</b>	<b>- 366.771</b>
	94	13.697	13.785	- 0,6	210.964	153.355	37,6	- 197.267
	95	2.702	5.369	- 49,7	124.587	88.639	40,6	- 121.886
	96	19.910	21.133	- 5,8	67.529	54.537	23,8	- 47.618
<b>XXI</b>		<b>35.691</b>	<b>4.165</b>	<b>756,9</b>	<b>1.978</b>	<b>3.337</b>	<b>- 40,7</b>	<b>33.713</b>
	97	35.691	4.165	756,9	1.978	3.337	- 40,7	33.713
<b>Transacciones especiales</b>		<b>347.629</b>	<b>301.705</b>	<b>15,2</b>	<b>189.450</b>	<b>173.680</b>	<b>9,1</b>	<b>158.179</b>
	Aprovisionamiento de combustibles	304.311	273.671	11,2	111.030	86.779	27,9	193.281
	Otros aprovisionamientos	35.579	19.153	85,8	18.113	20.864	- 13,2	17.466
	Simplificadas	212	33	542,4	0	0	0,0	212
	Courrier	6.556	7.516	- 12,8	59.835	65.663	- 8,9	- 53.278
	Muestras	971	1.332	- 27,1	472	374	26,2	499

(1) Capítulo 77: reservado para una futura utilización en el Sistema Armonizado.

**Nota:** los totales por suma pueden no coincidir por redondeo en las cifras parciales.

**Cuadro 3.1.6 Exportación, importación y saldo de la balanza comercial argentina por continentes y países. Enero-abril 2017 y enero-abril 2018**

Continentes y países	Exportación		Importación		Saldo	
	Ene-Abr 2018*	Ene-Abr 2017*	Ene-Abr 2018*	Ene-Abr 2017*	Ene-Abr 2018*	Ene-Abr 2017*
Miles de dólares						
<b>Total</b>	<b>19.573.703</b>	<b>17.615.413</b>	<b>22.993.919</b>	<b>18.905.771</b>	<b>- 3.420.216</b>	<b>- 1.290.359</b>
<b>Total de América</b>	<b>8.717.059</b>	<b>7.446.974</b>	<b>11.254.125</b>	<b>9.651.195</b>	<b>- 2.537.066</b>	<b>- 2.204.221</b>
Bolivia	203.944	206.410	501.275	378.624	- 297.331	- 172.213
Brasil	3.485.420	2.842.155	6.146.072	5.171.025	- 2.660.652	- 2.328.871
Canadá	424.647	423.178	145.628	179.376	279.019	243.802
Colombia	179.166	169.825	92.709	65.085	86.457	104.739
Cuba	96.611	61.551	3.088	1.120	93.523	60.431
Chile	931.694	857.616	230.990	238.760	700.704	618.856
Ecuador	175.030	102.050	119.166	97.974	55.864	4.076
Estados Unidos	1.403.313	1.248.191	2.140.262	2.201.198	- 736.949	- 953.007
México	178.123	221.685	699.021	631.949	- 520.898	- 410.264
Paraguay	380.712	328.299	882.438	408.806	- 501.726	- 80.507
Perú	411.637	332.881	64.362	41.482	347.275	291.399
Puerto Rico	15.005	32.494	9.754	12.143	5.251	20.351
República Dominicana	34.766	37.558	1.708	1.180	33.058	36.378
Uruguay	373.614	337.000	148.736	140.768	224.878	196.232
Venezuela	151.910	41.175	578	609	151.332	40.566
Demás países	271.466	204.907	68.337	81.096	203.129	123.811
<b>Total de Europa</b>	<b>3.500.653</b>	<b>3.182.002</b>	<b>4.384.806</b>	<b>3.781.761</b>	<b>- 884.153</b>	<b>- 599.759</b>
Alemania	350.136	352.392	1.202.811	956.081	- 852.675	- 603.689
Austria	3.299	5.500	73.929	60.072	- 70.630	- 54.572
Bélgica	107.463	106.173	110.756	86.506	- 3.293	19.668
Bulgaria	8.557	14.421	6.964	23.243	1.593	- 8.822
Dinamarca	93.721	76.638	105.104	59.714	- 11.383	16.924
Eslovaquia	9.629	10.041	21.422	19.354	- 11.793	- 9.313
España	332.316	381.167	521.564	318.002	- 189.249	63.165
Finlandia	2.821	48.029	57.774	137.416	- 54.953	- 89.387
Francia	75.994	80.029	396.596	482.552	- 320.602	- 402.523
Grecia	60.887	43.485	3.707	2.393	57.179	41.092
Hungría	3.154	3.014	92.795	58.616	- 89.640	- 55.601
Irlanda	80.760	82.770	74.426	61.727	6.334	21.044
Italia	270.574	313.202	552.871	498.469	- 282.297	- 185.267
Letonia	11.851	11.845	2.221	2.325	9.630	9.520
Lituania	7.827	13.526	6.748	1.038	1.079	12.488
Noruega	11.747	9.005	11.805	6.401	- 58	2.604
Países Bajos	456.996	328.164	194.702	144.023	262.294	184.140
Polonia	253.885	191.087	82.194	84.374	171.691	106.713
Portugal	28.152	16.505	63.393	36.341	- 35.240	- 19.837
Reino Unido de Gran Bretaña e Irlanda del Norte	288.588	263.896	188.496	153.410	100.092	110.486
República Checa	19.571	20.759	79.482	50.777	- 59.911	- 30.019
Rumania	9.547	22.324	40.719	18.910	- 31.172	3.414
Rusia	257.858	177.960	79.666	85.756	178.192	92.203
Suecia	13.754	16.381	80.611	156.200	- 66.857	- 139.819
Suiza	429.938	318.060	205.908	195.829	224.031	122.231
Turquía	133.173	206.951	87.494	55.589	45.678	151.361
Ucrania	10.605	12.391	9.407	3.483	1.198	8.909
Demás países	167.850	56.287	31.241	23.159	136.609	33.128

*(continúa)*

**Cuadro 3.1.6** (conclusión)

Continentes y países	Exportación		Importación		Saldo	
	Ene-Abr 2018*	Ene-Abr 2017*	Ene-Abr 2018*	Ene-Abr 2017*	Ene-Abr 2018*	Ene-Abr 2017*
<b>Miles de dólares</b>						
<b>Total de Asia</b>	<b>4.967.801</b>	<b>4.886.050</b>	<b>6.819.092</b>	<b>5.009.169</b>	<b>- 1.851.291</b>	<b>- 123.120</b>
Arabia Saudita	306.190	229.961	71.087	29.308	235.103	200.653
Bahrein	3.291	1.882	1.018	803	2.273	1.079
Bangladesh	195.546	172.104	13.091	5.403	182.455	166.701
China	888.555	887.381	4.416.254	3.110.192	- 3.527.699	- 2.222.812
Corea, República de	64.711	91.571	300.406	263.520	- 235.695	- 171.949
Emiratos Árabes Unidos	94.458	74.327	24.041	2.907	70.417	71.420
Filipinas	108.013	50.853	42.984	39.573	65.028	11.280
Hong Kong	95.310	87.502	3.685	4.682	91.624	82.820
India	610.213	782.292	284.911	209.944	325.302	572.348
Indonesia	457.114	366.209	127.451	102.055	329.663	264.155
Irán	105.187	184.770	518	1.454	104.669	183.316
Iraq	47.981	48.423	297	2	47.684	48.421
Israel	86.539	68.437	40.216	40.288	46.324	28.149
Japón	134.202	147.278	386.054	308.195	- 251.852	- 160.917
Jordania	26.625	55.200	481	903	26.144	54.296
Kuwait	62.304	15.424	11	0	62.293	15.424
Libano	41.679	59.667	276	209	41.402	59.457
Malasia	341.907	329.647	96.892	88.140	245.015	241.507
Omán	22.155	38.919	29.648	2.180	- 7.493	36.739
Pakistán	12.951	83.600	17.996	15.921	- 5.045	67.678
Singapur	17.927	10.949	25.895	34.758	- 7.968	- 23.809
Siria	21.462	23.283	0	0	21.462	23.283
Sri Lanka	1.129	1.563	4.608	4.002	- 3.479	- 2.439
Tailandia	270.454	201.713	442.436	387.181	- 171.982	- 185.468
Taiwán	32.733	20.189	175.890	134.151	- 143.157	- 113.961
Viet Nam	841.770	780.478	281.730	176.571	560.040	603.907
Yemen	56.778	44.711	4	18	56.774	44.694
Demás países	20.617	27.718	31.213	46.809	- 10.596	- 19.091
<b>Total de África</b>	<b>1.828.297</b>	<b>1.583.410</b>	<b>251.632</b>	<b>170.362</b>	<b>1.576.666</b>	<b>1.413.049</b>
Angola	9.559	13.072	0	0	9.559	13.072
Argelia	709.329	557.008	19	13	709.311	556.995
Côte d'Ivoire	17.551	7.593	1.262	1.310	16.289	6.283
Egipto	424.553	404.176	5.736	2.545	418.818	401.631
Kenya	59.865	55.499	89	25	59.776	55.474
Libia	34.579	9.090	0	0	34.579	9.090
Marruecos	118.580	148.034	16.923	24.761	101.657	123.273
Mauricio	16.169	11.611	243	221	15.926	11.391
Mozambique	37.751	7.425	0	2.808	37.751	4.617
Nigeria	20.433	15.159	139.382	45.306	- 118.949	- 30.147
Senegal	48.467	15.660	1	10.711	48.466	4.949
Sudáfrica	172.404	161.719	80.223	64.102	92.181	97.617
Tanzania	10.505	2.902	162	3	10.343	2.899
Túnez	13.673	54.949	6.380	2.437	7.293	52.512
Demás países	134.879	119.512	1.212	16.119	133.667	103.393
<b>Total de Oceanía</b>	<b>213.282</b>	<b>216.604</b>	<b>95.287</b>	<b>119.978</b>	<b>117.995</b>	<b>96.626</b>
Australia	181.653	167.395	89.518	116.173	92.135	51.222
Nueva Zelanda	29.562	48.037	5.759	3.757	23.804	44.281
Demás países	2.067	1.171	11	48	2.056	1.124
<b>Indeterminado</b>	<b>346.611</b>	<b>300.373</b>	<b>188.978</b>	<b>173.307</b>	<b>157.633</b>	<b>127.066</b>

**Nota:** en el presente cuadro no se incluyen zonas francas. Los totales por suma pueden no coincidir por redondeo en las cifras parciales.

**Cuadro 3.1.7.1 Distribución porcentual de la exportación por grandes rubros. Enero-abril 2017 y enero-abril 2018**

Grandes rubros	Ene-Abr 2018°	Ene-Abr 2017*
<b>Total</b>	<b>100</b>	<b>100</b>
Productos primarios	25	25
Manufacturas de origen agropecuario (MOA)	37	41
Manufacturas de origen industrial (MOI)	32	29
Combustibles y energía	7	4

Nota: los totales por suma pueden no coincidir por redondeo en las cifras parciales.

**Cuadro 3.1.7.2 Exportación mensual por grandes rubros. Año 2017 y primer cuatrimestre de 2018**

Periodo	Total			Productos primarios			MOA		
	Año 2018°	Año 2017*	Variación % respecto a igual período del año anterior	Año 2018°	Año 2017*	Variación % respecto a igual período del año anterior	Año 2018°	Año 2017*	Variación % respecto a igual período del año anterior
	Millones de dólares			Millones de dólares			Millones de dólares		
<b>Total anual</b>	<b>///</b>	<b>58.428</b>	<b>///</b>	<b>///</b>	<b>14.815</b>	<b>///</b>	<b>///</b>	<b>22.513</b>	<b>///</b>
Ene	4.767	4.289	11,1	1.199	1.073	11,7	1.666	1.830	- 9,0
Feb	4.283	3.899	9,8	1.069	945	13,1	1.567	1.579	- 0,8
Mar	5.360	4.564	17,4	1.370	1.063	28,9	1.963	1.934	1,5
Abr	5.164	4.863	6,2	1.163	1.342	- 13,3	1.995	1.908	4,6
<b>Total 4 meses</b>	<b>19.574</b>	<b>17.615</b>	<b>11,1</b>	<b>4.801</b>	<b>4.422</b>	<b>8,6</b>	<b>7.191</b>	<b>7.251</b>	<b>- 0,8</b>
May		5.490			1.576			2.021	
Jun		5.150			1.546			1.877	
Jul		5.293			1.405			2.092	
Ago		5.243			1.371			2.069	
Sep		5.238			1.382			1.964	
Oct		5.241			1.147			1.933	
Nov		4.642			889			1.734	
Dic		4.515			1.079			1.571	

Periodo	MOI			Combustibles y energía		
	Año 2018°	Año 2017*	Variación % respecto a igual período del año anterior	Año 2018°	Año 2017*	Variación % respecto a igual período del año anterior
	Millones de dólares			Millones de dólares		
<b>Total anual</b>	<b>///</b>	<b>18.685</b>	<b>///</b>	<b>///</b>	<b>2.415</b>	<b>///</b>
Ene	1.494	1.152	29,7	407	234	73,9
Feb	1.283	1.181	8,6	365	195	87,2
Mar	1.681	1.369	22,8	346	198	58,1
Abr	1.710	1.457	17,4	296	155	73,0
<b>Total 4 meses</b>	<b>6.168</b>	<b>5.159</b>	<b>19,6</b>	<b>1.414</b>	<b>783</b>	<b>80,6</b>
May		1.724			170	
Jun		1.623			104	
Jul		1.680			117	
Ago		1.611			192	
Sep		1.706			186	
Oct		1.872			289	
Nov		1.705			313	
Dic		1.605			260	

Nota: los totales por suma pueden no coincidir por redondeo en las cifras parciales.

**Cuadro 3.1.7.3 Exportación por grandes rubros. Enero-abril 2017 y enero-abril 2018**

Grandes rubros	Ene-Abr 2018*	Ene-Abr 2017*	Variación % respecto a igual período del año anterior
Millones de dólares			
<b>Total</b>	<b>19.574</b>	<b>17.615</b>	<b>11,1</b>
<b>Productos primarios</b>	<b>4.801</b>	<b>4.422</b>	<b>8,6</b>
Animales vivos	16	14	14,3
Pescados y mariscos sin elaborar	595	506	17,6
Miel	57	56	1,8
Hortalizas y legumbres sin elaborar	260	302	- 13,9
Frutas frescas	282	241	17,0
Cereales	3.089	2.464	25,4
Semillas y frutos oleaginosos	226	521	- 56,6
Tabaco sin elaborar	61	50	22,0
Lanas sucias	35	26	34,6
Fibras de algodón	6	16	- 62,5
Minerales metalíferos, escorias y cenizas	146	199	- 26,6
Resto de productos primarios	28	26	7,7
<b>Manufacturas de origen agropecuario (MOA)</b>	<b>7.191</b>	<b>7.251</b>	<b>- 0,8</b>
Carnes y sus preparados	798	571	39,8
Pescados y mariscos elaborados	83	82	1,2
Productos lácteos	220	172	27,9
Otros productos de origen animal	21	16	31,3
Frutas secas o procesadas	32	23	39,1
Café, té, yerba mate y especias	64	56	14,3
Productos de molinería y sus preparaciones	237	245	- 3,3
Grasas y aceites	1.311	1.559	- 15,9
Azúcar, cacao y artículos de confitería	69	109	- 36,7
Preparados de hortalizas, legumbres y frutas	327	294	11,2
Bebidas, líquidos alcohólicos y vinagre	274	265	3,4
Residuos y desperdicios de la industria alimenticia	3.221	3.352	- 3,9
Extractos curtientes y tintóreos	88	87	1,1
Pieles y cueros	252	264	- 4,5
Lanas elaboradas	64	48	33,3
Resto de MOA	130	109	19,3
<b>Manufacturas de origen industrial (MOI)</b>	<b>6.168</b>	<b>5.159</b>	<b>19,6</b>
Productos químicos y conexos	1.348	1.201	12,2
Materias plásticas y sus manufacturas	378	334	13,2
Caucho y sus manufacturas	81	80	1,3
Manufacturas de cuero, marroquinería, etcétera	10	8	25,0
Papel, cartón, impresos y publicaciones	140	134	4,5
Téxtiles y confecciones	49	49	0,0
Calzado y sus partes componentes	4	4	0,0
Manufacturas de piedra, yeso, vidrio, etcétera	32	30	6,7
Piedras, metales preciosos y sus manufacturas y monedas	860	710	21,1
Metales comunes y sus manufacturas	624	464	34,5
Máquinas y aparatos y material eléctrico	394	392	0,5
Material de transporte terrestre	2.102	1.588	32,4
Vehículos de navegación aérea, marítima y fluvial	11	55	- 80,0
Resto de MOI	137	110	24,5
<b>Combustibles y energía</b>	<b>1.414</b>	<b>783</b>	<b>80,6</b>
Petróleo crudo	506	158	220,3
Carburantes	570	416	37,0
Grasas y aceites lubricantes	20	13	53,8
Gas de petróleo y otros hidrocarburos gaseosos	249	165	50,9
Energía eléctrica	2	0	359,2
Resto de combustibles	66	31	112,9

**Nota:** los totales por suma pueden no coincidir por redondeo en las cifras parciales.

**Cuadro 3.1.8.1 Distribución porcentual de la importación por uso económico. Enero-abril 2017 y enero-abril 2018**

Uso económico	Ene-Abr 2018*	Ene-Abr 2017*
<b>Total</b>	<b>100</b>	<b>100</b>
Bienes de capital	20	22
Bienes intermedios	29	28
Combustibles y lubricantes básicos y elaborados	7	7
Piezas y accesorios para bienes de capital	20	19
Bienes de consumo	13	14
Vehículos automotores de pasajeros	10	10
Resto	0	0

**Nota:** los totales por suma pueden no coincidir por redondeo en las cifras parciales.

**Cuadro 3.1.8.2 Importación mensual por uso económico. Año 2017 y primer cuatrimestre de 2018**

Periodo	Total			Bienes de capital			Bienes intermedios		
	Año 2018*	Año 2017*	Variación % respecto a igual período del año anterior	Año 2018*	Año 2017*	Variación % respecto a igual período del año anterior	Año 2018*	Año 2017*	Variación % respecto a igual período del año anterior
	Millones de dólares			Millones de dólares			Millones de dólares		
<b>Total anual</b>	<b>///</b>	<b>66.899</b>	<b>///</b>	<b>///</b>	<b>14.908</b>	<b>///</b>	<b>///</b>	<b>17.839</b>	<b>///</b>
Ene	5.736	4.341	32,1	1.247	963	29,5	1.582	1.193	32,6
Feb	5.197	4.116	26,3	1.047	976	7,3	1.506	1.112	35,4
Mar	5.958	5.474	8,8	1.166	1.165	0,1	1.810	1.584	14,3
Abr	6.102	4.975	22,7	1.198	1.109	8,0	1.738	1.359	27,9
<b>Total 4 meses</b>	<b>22.994</b>	<b>18.906</b>	<b>21,6</b>	<b>4.658</b>	<b>4.212</b>	<b>10,6</b>	<b>6.636</b>	<b>5.248</b>	<b>26,4</b>
May		6.066			1.304			1.554	
Jun		5.900			1.140			1.555	
Jul		6.041			1.406			1.527	
Ago		6.314			1.474			1.676	
Sep		5.963			1.411			1.576	
Oct		6.196			1.403			1.675	
Nov		6.151			1.367			1.605	
Dic		5.362			1.190			1.423	

(continúa)

**Cuadro 3.1.8.2** (conclusión)

Período	Combustibles y lubricantes básicos y elaborados			Piezas y accesorios para bienes de capital			Bienes de consumo		
	Año 2018*	Año 2017*	Variación % respecto a igual período del año anterior	Año 2018*	Año 2017*	Variación % respecto a igual período del año anterior	Año 2018*	Año 2017*	Variación % respecto a igual período del año anterior
	Millones de dólares			Millones de dólares			Millones de dólares		
<b>Total anual</b>	<b>///</b>	<b>5.687</b>	<b>///</b>	<b>///</b>	<b>12.927</b>	<b>///</b>	<b>///</b>	<b>8.941</b>	<b>///</b>
Ene	479	258	85,7	1.084	930	16,6	822	638	28,8
Feb	344	263	30,8	1.030	737	39,8	687	557	23,3
Mar	433	329	31,6	1.248	1.055	18,3	774	770	0,5
Abr	463	388	19,3	1.217	956	27,3	790	638	23,8
<b>Total 4 meses</b>	<b>1.719</b>	<b>1.237</b>	<b>39,0</b>	<b>4.579</b>	<b>3.678</b>	<b>24,5</b>	<b>3.073</b>	<b>2.603</b>	<b>18,1</b>
May		740			1.162			686	
Jun		787			1.160			693	
Jul		672			1.139			717	
Ago		527			1.170			864	
Sep		434			1.140			875	
Oct		446			1.249			893	
Nov		409			1.310			860	
Dic		435			919			750	

Período	Vehículos automotores de pasajeros			Resto		
	Año 2018*	Año 2017*	Variación % respecto a igual período del año anterior	Año 2018*	Año 2017*	Variación % respecto a igual período del año anterior
	Millones de dólares			Millones de dólares		
<b>Total anual</b>	<b>///</b>	<b>6.297</b>	<b>///</b>	<b>///</b>	<b>300</b>	<b>///</b>
Ene	499	336	48,5	23	23	0,0
Feb	564	451	25,1	19	19	0,0
Mar	505	547	-7,7	21	26	-19,2
Abr	677	503	34,6	21	23	-8,7
<b>Total 4 meses</b>	<b>2.245</b>	<b>1.836</b>	<b>22,3</b>	<b>84</b>	<b>91</b>	<b>-7,7</b>
May		594			26	
Jun		539			26	
Jul		549			31	
Ago		577			26	
Sep		502			24	
Oct		504			26	
Nov		575			25	
Dic		619			25	

**Nota:** los totales por suma pueden no coincidir por redondeo en las cifras parciales.

**Cuadro 3.1.9.1 Balanza comercial argentina con los países del MERCOSUR.  
Año 2017 y primer cuatrimestre de 2018**

Período	Total					
	Exportación		Importación		Saldo	
	Año 2018*	Año 2017*	Año 2018*	Año 2017*	Año 2018*	Año 2017*
	Millones de dólares					
<b>Total anual</b>	<b>///</b>	<b>11.920</b>	<b>///</b>	<b>19.621</b>	<b>///</b>	<b>- 7.701</b>
Ene	990	858	1.419	1.090	- 429	- 232
Feb	964	782	1.708	1.384	- 744	- 602
Mar	1.298	978	2.100	1.775	- 802	- 797
Abr	1.144	937	1.998	1.512	- 854	- 575
<b>Total 4 meses</b>	<b>4.397</b>	<b>3.555</b>	<b>7.225</b>	<b>5.762</b>	<b>- 2.829</b>	<b>- 2.207</b>
May		1.064		1.821		- 756
Jun		983		1.646		- 663
Jul		1.022		1.729		- 707
Ago		1.055		1.766		- 711
Sep		1.089		1.645		- 556
Oct		1.096		1.780		- 685
Nov		1.074		1.813		- 739
Dic		981		1.658		- 677

(continúa)

**Gráfico 3.1.2 Saldos de la balanza comercial argentina con los países del MERCOSUR.  
Abril de 2017 y abril de 2018**

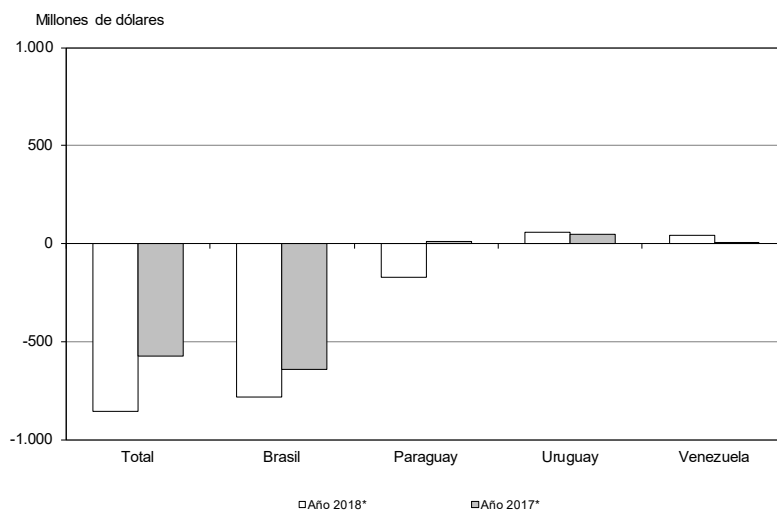

**Cuadro 3.1.9.1** (continuación)

Período	Brasil					
	Exportación		Importación		Saldo	
	Año 2018°	Año 2017*	Año 2018*	Año 2017*	Año 2018*	Año 2017*
	Millones de dólares					
<b>Total anual</b>	<b>///</b>	<b>9.316</b>	<b>///</b>	<b>17.988</b>	<b>///</b>	<b>- 8.673</b>
Ene	765	693	1.342	1.023	- 576	- 329
Feb	770	599	1.495	1.226	- 725	- 627
Mar	1.038	795	1.657	1.558	- 618	- 763
Abr	912	755	1.694	1.395	- 782	- 640
<b>Total 4 meses</b>	<b>3.486</b>	<b>2.842</b>	<b>6.188</b>	<b>5.202</b>	<b>- 2.702</b>	<b>- 2.360</b>
May		782		1.652		- 870
Jun		800		1.510		- 709
Jul		786		1.580		- 794
Ago		755		1.656		- 901
Sep		865		1.542		- 677
Oct		886		1.625		- 739
Nov		836		1.672		- 836
Dic		762		1.548		- 786

Período	Paraguay					
	Exportación		Importación		Saldo	
	Año 2018°	Año 2017*	Año 2018*	Año 2017*	Año 2018*	Año 2017*
	Millones de dólares					
<b>Total anual</b>	<b>///</b>	<b>1.140</b>	<b>///</b>	<b>1.088</b>	<b>///</b>	<b>53</b>
Ene	93	71	43	37	50	33
Feb	84	84	179	122	- 95	- 38
Mar	115	87	399	172	- 284	- 85
Abr	88	87	261	78	- 173	10
<b>Total 4 meses</b>	<b>381</b>	<b>328</b>	<b>882</b>	<b>409</b>	<b>- 502</b>	<b>- 81</b>
May		96		105		- 9
Jun		82		98		- 16
Jul		102		98		4
Ago		103		59		45
Sep		109		61		48
Oct		99		107		- 8
Nov		116		84		32
Dic		105		66		39

(continúa)

### 3. SECTOR EXTERNO

#### Cuadro 3.1.9.1 (conclusión)

Período	Uruguay					
	Exportación		Importación		Saldo	
	Año 2018*	Año 2017*	Año 2018*	Año 2017*	Año 2018*	Año 2017*
	Millones de dólares					
<b>Total anual</b>	<b>///</b>	<b>1.219</b>	<b>///</b>	<b>529</b>	<b>///</b>	<b>690</b>
Ene	91	81	34	30	57	51
Feb	82	82	34	36	48	46
Mar	107	91	44	46	63	45
Abr	98	89	42	39	56	50
<b>Total 4 meses</b>	<b>378</b>	<b>344</b>	<b>155</b>	<b>151</b>	<b>224</b>	<b>193</b>
May		140		63		77
Jun		94		37		57
Jul		95		43		52
Ago		130		46		84
Sep		102		41		60
Oct		106		48		58
Nov		108		56		52
Dic		100		43		57

Período	Venezuela					
	Exportación		Importación		Saldo	
	Año 2018*	Año 2017*	Año 2018*	Año 2017*	Año 2018*	Año 2017*
	Millones de dólares					
<b>Total anual</b>	<b>///</b>	<b>245</b>	<b>///</b>	<b>16</b>	<b>///</b>	<b>230</b>
Ene	41	13	0	0	41	13
Feb	28	17	0	0	28	17
Mar	38	6	0	0	38	6
Abr	45	6	0	0	45	6
<b>Total 4 meses</b>	<b>152</b>	<b>41</b>	<b>1</b>	<b>1</b>	<b>151</b>	<b>41</b>
May		46		0		46
Jun		6		0		6
Jul		39		8		31
Ago		67		5		62
Sep		13		0		13
Oct		4		0		4
Nov		14		0		13
Dic		14		0		14

**Nota:** los totales por suma pueden no coincidir por redondeo en las cifras parciales.

**Cuadro 3.1.9.2** Exportación e importación con el MERCOSUR por principales secciones de la Nomenclatura Común del MERCOSUR. Enero-abril 2017 y enero-abril 2018

Sección	Total					
	Exportación			Importación		
	Ene-Abr 2018*	Ene-Abr 2017*	Variación % respecto a igual período del año anterior	Ene-Abr 2018*	Ene-Abr 2017*	Variación % respecto a igual período del año anterior
	Millones de dólares			Millones de dólares		
<b>Total</b>	<b>4.397</b>	<b>3.555</b>	<b>23,7</b>	<b>7.225</b>	<b>5.762</b>	<b>25,4</b>
I Animales vivos y productos del reino animal	143	155	- 7,7	69	56	23,2
II Productos del reino vegetal	791	769	2,9	771	314	145,5
III Grasas y aceites	113	68	66,2	12	10	20,0
IV Productos alimenticios, bebidas y tabaco	341	261	30,7	143	143	0,0
V Productos minerales	250	196	27,6	454	294	54,4
VI Productos de industrias químicas y conexas	404	349	15,8	404	377	7,2
VII Plástico, caucho y sus manufacturas	341	291	17,2	417	366	13,9
VIII Pieles, cueros y sus manufacturas, excepto calzado	12	11	9,1	5	5	0,0
X Pasta de madera, papel y cartón	55	52	5,8	211	165	27,9
XI Materias textiles y sus manufacturas	42	38	10,5	99	82	20,7
XIII Manufacturas de piedra, yeso, cemento, amianto, mica, cerámica y vidrio	19	16	18,8	80	65	23,1
XV Metales comunes y sus manufacturas	173	127	36,2	555	467	18,8
XVI Máquinas, aparatos y material eléctrico y sus partes	191	180	6,1	847	719	17,8
XVII Material de transporte	1.481	1.003	47,7	2.961	2.522	17,4
Resto	40	38	5,3	197	179	10,1

Sección	Brasil					
	Exportación			Importación		
	Ene-Abr 2018*	Ene-Abr 2017*	Variación % respecto a igual período del año anterior	Ene-Abr 2018*	Ene-Abr 2017*	Variación % respecto a igual período del año anterior
	Millones de dólares			Millones de dólares		
<b>Total</b>	<b>3.486</b>	<b>2.842</b>	<b>22,7</b>	<b>6.188</b>	<b>5.202</b>	<b>19,0</b>
I Animales vivos y productos del reino animal	126	141	- 10,6	59	48	22,9
II Productos del reino vegetal	746	744	0,3	65	44	47,7
III Grasas y aceites	28	31	- 9,7	1	1	0,0
IV Productos alimenticios, bebidas y tabaco	138	135	2,2	136	134	1,5
V Productos minerales	163	127	28,3	311	166	87,3
VI Productos de industrias químicas y conexas	220	191	15,2	371	349	6,3
VII Plástico, caucho y sus manufacturas	292	235	24,3	394	344	14,5
VIII Pieles, cueros y sus manufacturas, excepto calzado	1	2	- 50,0	2	2	0,0
X Pasta de madera, papel y cartón	30	27	11,1	189	143	32,2
XI Materias textiles y sus manufacturas	32	28	14,3	87	71	22,5
XIII Manufacturas de piedra, yeso, cemento, amianto, mica, cerámica y vidrio	5	3	66,7	74	61	21,3
XV Metales comunes y sus manufacturas	121	87	39,1	547	458	19,4
XVI Máquinas, aparatos y material eléctrico y sus partes	155	140	10,7	820	695	18,0
XVII Material de transporte	1.416	940	50,6	2.952	2.521	17,1
Resto	11	11	0,0	180	165	9,1

(continúa)

## 3. SECTOR EXTERNO

**Cuadro 3.1.9.2** (continuación)

Sección	Paraguay					
	Exportación			Importación		
	Ene-Abr 2018°	Ene-Abr 2017*	Variación % respecto a igual período del año anterior	Ene-Abr 2018*	Ene-Abr 2017*	Variación % respecto a igual período del año anterior
	Millones de dólares			Millones de dólares		
<b>Total</b>	<b>381</b>	<b>328</b>	<b>16,2</b>	<b>882</b>	<b>409</b>	<b>115,6</b>
I Animales vivos y productos del reino animal	8	6	33,3	1	0	113,7
II Productos del reino vegetal	9	14	-35,7	706	261	170,5
III Grasas y aceites	6	6	0,0	0	0	-89,4
IV Productos alimenticios, bebidas y tabaco	70	56	25,0	1	1	0,0
V Productos minerales	68	56	21,4	137	115	19,1
VI Productos de industrias químicas y conexas	70	59	18,6	3	1	200,0
VII Plástico, caucho y sus manufacturas	18	24	-25,0	2	2	0,0
VIII Pieles, cueros y sus manufacturas, excepto calzado	2	0	393,4	1	1	0,0
X Pasta de madera, papel y cartón	9	8	12,5	3	4	-25,0
XI Materias textiles y sus manufacturas	2	2	0,0	8	7	14,3
XIII Manufacturas de piedra, yeso, cemento, amianto, mica, cerámica y vidrio	5	4	25,0	5	3	66,7
XV Metales comunes y sus manufacturas	37	24	54,2	2	2	0,0
XVI Máquinas, aparatos y material eléctrico y sus partes	20	16	25,0	11	8	37,5
XVII Material de transporte	45	40	12,5	0	0	///
Resto	13	12	8,3	2	3	-33,3

Sección	Uruguay					
	Exportación			Importación		
	Ene-Abr 2018°	Ene-Abr 2017*	Variación % respecto a igual período del año anterior	Ene-Abr 2018*	Ene-Abr 2017*	Variación % respecto a igual período del año anterior
	Millones de dólares			Millones de dólares		
<b>Total</b>	<b>378</b>	<b>344</b>	<b>9,9</b>	<b>155</b>	<b>151</b>	<b>2,6</b>
I Animales vivos y productos del reino animal	5	4	25,0	9	7	28,6
II Productos del reino vegetal	23	10	130,0	1	9	-88,9
III Grasas y aceites	10	8	25,0	10	9	11,1
IV Productos alimenticios, bebidas y tabaco	73	69	5,8	6	7	-14,3
V Productos minerales	20	12	66,7	6	13	-53,8
VI Productos de industrias químicas y conexas	112	98	14,3	30	27	11,1
VII Plástico, caucho y sus manufacturas	30	30	0,0	22	20	10,0
VIII Pieles, cueros y sus manufacturas, excepto calzado	9	9	0,0	3	2	50,0
X Pasta de madera, papel y cartón	15	16	-6,3	18	18	0,0
XI Materias textiles y sus manufacturas	9	8	12,5	4	4	0,0
XIII Manufacturas de piedra, yeso, cemento, amianto, mica, cerámica y vidrio	8	8	0,0	1	1	0,0
XV Metales comunes y sus manufacturas	15	13	15,4	6	6	0,0
XVI Máquinas, aparatos y material eléctrico y sus partes	14	21	-33,3	15	16	-6,3
XVII Material de transporte	20	22	-9,1	9	1	800,0
Resto	16	14	14,3	15	11	36,4

(continúa)

**Cuadro 3.1.9.2** (conclusión)

Sección	Venezuela					
	Exportación			Importación		
	Ene-Abr 2018*	Ene-Abr 2017*	Variación % respecto a igual período del año anterior	Ene-Abr 2018*	Ene-Abr 2017*	Variación % respecto a igual período del año anterior
	Millones de dólares			Millones de dólares		
<b>Total</b>	<b>152</b>	<b>41</b>	<b>270,7</b>	<b>1</b>	<b>1</b>	<b>0,0</b>
I Animales vivos y productos del reino animal	5	5	0,0	0	0	0,0
II Productos del reino vegetal	12	1	///	0	0	0,0
III Grasas y aceites	70	23	204,3	0	0	0,0
IV Productos alimenticios, bebidas y tabaco	60	1	///	0	0	///
V Productos minerales	0	0	///	0	0	0,0
VI Productos de industrias químicas y conexas	1	2	- 50,0	0	0	- 96,4
VII Plástico, caucho y sus manufacturas	0	1	- 64,6	0	0	145,5
VIII Pieles, cueros y sus manufacturas, excepto calzado	0	0	- 100,0	0	0	0,0
X Pasta de madera, papel y cartón	0	1	- 99,7	0	0	- 19,6
XI Materias textiles y sus manufacturas	0	0	- 82,0	0	0	0,0
XIII Manufacturas de piedra, yeso, cemento, amianto, mica, cerámica y vidrio	0	0	- 31,1	0	0	0,0
XV Metales comunes y sus manufacturas	0	3	- 86,7	0	0	24,4
XVI Máquinas, aparatos y material eléctrico y sus partes	2	2	0,0	0	0	- 82,9
XVII Material de transporte	1	1	0,0	0	0	771,8
Resto	0	0	- 30,5	0	0	///

**Nota:** los totales por suma pueden no coincidir por redondeo en las cifras parciales.

## 3. SECTOR EXTERNO

**Cuadro 3.1.9.3 Exportación a los países del MERCOSUR por grandes rubros.  
Enero-abril 2017 y enero-abril 2018**

Grandes rubros	Total			Brasil		
	Ene-Abr 2018°	Ene-Abr 2017*	Variación % respecto a igual período del año anterior	Ene-Abr 2018°	Ene-Abr 2017*	Variación % respecto a igual período del año anterior
	Millones de dólares			Millones de dólares		
<b>Total</b>	<b>4.397</b>	<b>3.555</b>	<b>23,7</b>	<b>3.486</b>	<b>2.842</b>	<b>22,7</b>
<b>Productos primarios</b>	<b>719</b>	<b>681</b>	<b>5,6</b>	<b>656</b>	<b>652</b>	<b>0,6</b>
Animales vivos	1	1	0,0	0	0	-71,3
Pescados y mariscos sin elaborar	6	7	-14,3	6	6	0,0
Miel	0	0	0,0	0	0	0,0
Hortalizas y legumbres sin elaborar	107	113	-5,3	92	109	-15,6
Frutas frescas	50	45	11,1	46	41	12,2
Cereales	514	483	6,4	500	480	4,2
Semillas y frutos oleaginosos	11	10	10,0	5	6	-16,7
Tabaco sin elaborar	18	11	63,6	1	2	-50,0
Lanas sucias	3	2	50,0	s	0	375,0
Fibras de algodón	0	0	0,0	0	0	0,0
Minerales metalíferos, escorias y cenizas	0	0	0,0	0	0	0,0
Resto de productos primarios	8	10	-20,0	6	8	-25,0
<b>Manufacturas de origen agropecuario (MOA)</b>	<b>714</b>	<b>616</b>	<b>15,9</b>	<b>406</b>	<b>424</b>	<b>-4,2</b>
Carnes y sus preparados	30	25	20,0	28	24	16,7
Pescados y mariscos elaborados	30	34	-11,8	28	32	-12,5
Productos lácteos	75	87	-13,8	63	75	-16,0
Otros productos de origen animal	5	4	25,0	2	3	-33,3
Frutas secas o procesadas	11	10	10,0	11	10	10,0
Café, té, yerba mate y especias	2	2	0,0	1	1	0,0
Productos de molinería y sus preparaciones	145	151	-4,0	121	124	-2,4
Grasas y aceites	113	68	66,2	28	31	-9,7
Azúcar, cacao y artículos de confitería	28	28	0,0	16	16	0,0
Preparados de hortalizas, legumbres y frutas	76	76	0,0	62	62	0,0
Bebidas, líquidos alcohólicos y vinagre	44	36	22,2	17	14	21,4
Residuos y desperdicios de la industria alimenticia	84	24	250,0	2	3	-33,3
Extractos curtientes y tintóreos	19	19	0,0	16	17	-5,9
Pieles y cueros	12	11	9,1	1	1	0,0
Lanas elaboradas	0	0	12,3	s	0	2,2
Resto de MOA	40	40	0,0	10	12	-16,7
<b>Manufacturas de origen industrial (MOI)</b>	<b>2.721</b>	<b>2.071</b>	<b>31,4</b>	<b>2.266</b>	<b>1.645</b>	<b>37,8</b>
Productos químicos y conexos	385	329	17,0	204	173	17,9
Materias plásticas y sus manufacturas	287	235	22,1	241	183	31,7
Caucho y sus manufacturas	54	56	-3,6	51	52	-1,9
Manufacturas de cuero, marroquinería, etcétera	1	1	0,0	0	0	29,3
Papel, cartón, impresos y publicaciones	55	52	5,8	30	27	11,1
Textiles y confecciones	39	36	8,3	32	28	14,3
Calzado y sus partes componentes	1	2	-50,0	0	0	4,6
Manufacturas de piedra, yeso, vidrio, etcétera	19	16	18,8	5	3	66,7
Piedras, metales preciosos y sus manufacturas; monedas	0	0	-2,3	0	0	-100,0
Metales comunes y sus manufacturas	173	127	36,2	121	87	39,1
Máquinas y aparatos; material eléctrico	191	180	6,1	155	140	10,7
Material de transporte terrestre	1.474	993	48,4	1.415	939	50,7
Vehículos de navegación aérea, marítima y fluvial	7	11	-36,4	s	0	344,3
Resto de MOI	34	33	3,0	10	11	-9,1
<b>Combustibles y energía</b>	<b>243</b>	<b>188</b>	<b>29,3</b>	<b>157</b>	<b>121</b>	<b>29,8</b>
Petróleo crudo	0	0	0,0	0	0	0,0
Carburantes	149	96	55,2	84	49	71,4
Grasas y aceites lubricantes	5	4	25,0	0	1	-45,1
Gas de petróleo y otros hidrocarburos gaseosos	84	82	2,4	s	69	2,9
Energía eléctrica	2	0	359,2	0	0	-100,0
Resto de combustibles	4	5	-20,0	2	1	100,0

(continúa)

**Cuadro 3.1.9.3** (continuación)

Grandes rubros	Paraguay			Uruguay		
	Ene-Abr 2018°	Ene-Abr 2017*	Variación % respecto a igual período del año anterior	Ene-Abr 2018°	Ene-Abr 2017*	Variación % respecto a igual período del año anterior
	Millones de dólares			Millones de dólares		
<b>Total</b>	<b>381</b>	<b>328</b>	<b>16,2</b>	<b>378</b>	<b>344</b>	<b>9,9</b>
<b>Productos primarios</b>	<b>25</b>	<b>18</b>	<b>38,9</b>	<b>25</b>	<b>9</b>	<b>177,8</b>
Animales vivos	s	0	201,0	1	0	23,7
Pescados y mariscos sin elaborar	s	0	-64,4	0	0	109,0
Miel	0	0	0,0	0	0	0,0
Hortalizas y legumbres sin elaborar	3	2	50,0	1	1	0,0
Frutas frescas	3	4	-25,0	1	0	510,2
Cereales	1	2	-50,0	13	1	///
Semillas y frutos oleaginosos	1	0	156,8	5	3	66,7
Tabaco sin elaborar	17	8	112,5	s	0	///
Lanas sucias	0	0	0,0	3	2	50,0
Fibras de algodón	0	0	0,0	0	0	0,0
Minerales metalíferos, escorias y cenizas	0	0	0,0	0	0	0,0
Resto de productos primarios	1	1	0,0	1	1	0,0
<b>Manufacturas de origen agropecuario (MOA)</b>	<b>71</b>	<b>66</b>	<b>7,6</b>	<b>101</b>	<b>97</b>	<b>4,1</b>
Carnes y sus preparados	s	1	-54,3	1	1	0,0
Pescados y mariscos elaborados	0	0	39,4	2	2	0,0
Productos lácteos	5	4	25,0	3	2	50,0
Otros productos de origen animal	3	1	200,0	0	0	-14,9
Frutas secas o procesadas	0	0	24,9	0	0	-10,5
Café, té, yerba mate y especias	0	0	-44,1	0	1	-15,2
Productos de molinería y sus preparaciones	11	14	-21,4	13	14	-7,1
Grasas y aceites	6	6	0,0	10	8	25,0
Azúcar, cacao y artículos de confitería	4	3	33,3	8	9	-11,1
Preparados de hortalizas, legumbres y frutas	4	4	0,0	9	10	-10,0
Bebidas, líquidos alcohólicos y vinagre	15	14	7,1	12	8	50,0
Residuos y desperdicios de la industria alimenticia	4	4	0,0	18	16	12,5
Extractos curtientes y tintóreos	1	1	0,0	1	1	0,0
Pieles y cueros	2	0	904,8	9	9	0,0
Lanas elaboradas	0	0	0,0	s	0	39,5
Resto de MOA	15	13	15,4	15	15	0,0
<b>Manufacturas de origen industrial (MOI)</b>	<b>217</b>	<b>189</b>	<b>14,8</b>	<b>233</b>	<b>226</b>	<b>3,1</b>
Productos químicos y conexos	69	58	19,0	111	97	14,4
Materias plásticas y sus manufacturas	17	22	-22,7	29	28	3,6
Caucho y sus manufacturas	2	2	0,0	1	2	-50,0
Manufacturas de cuero, marroquinería, etcétera	0	0	-68,1	0	0	5,3
Papel, cartón, impresos y publicaciones	9	8	12,5	15	16	-6,3
Textiles y confecciones	2	2	0,0	6	6	0,0
Calzado y sus partes componentes	0	0	-40,6	1	1	0,0
Manufacturas de piedra, yeso, vidrio, etcétera	5	4	25,0	8	8	0,0
Piedras, metales preciosos y sus manufacturas; monedas	0	0	-46,0	0	0	65,4
Metales comunes y sus manufacturas	37	24	54,2	15	13	15,4
Máquinas y aparatos; material eléctrico	20	16	25,0	14	21	-33,3
Material de transporte terrestre	45	33	36,4	14	19	-26,3
Vehículos de navegación aérea, marítima y fluvial	0	7	-97,5	6	3	100,0
Resto de MOI	12	11	9,1	12	11	9,1
<b>Combustibles y energía</b>	<b>67</b>	<b>56</b>	<b>19,6</b>	<b>19</b>	<b>11</b>	<b>72,7</b>
Petróleo crudo	0	0	0,0	0	0	0,0
Carburantes	57	45	26,7	s	1	800,0
Grasas y aceites lubricantes	3	3	0,0	1	1	0,0
Gas de petróleo y otros hidrocarburos gaseosos	6	4	50,0	7	9	-22,2
Energía eléctrica	0	0	0,0	s	0	///
Resto de combustibles	1	3	-66,7	0	0	22,4

(continúa)

## 3. SECTOR EXTERNO

**Cuadro 3.1.9.3** (conclusión)

Grandes rubros	Venezuela		Variación % respecto a igual período del año anterior
	Ene-Abr 2018 <sup>o</sup>	Ene-Abr 2017 <sup>*</sup>	
	Millones de dólares		
<b>Total</b>	<b>152</b>	<b>41</b>	<b>270,7</b>
<b>Productos primarios</b>	<b>12</b>	<b>1</b>	<b>///</b>
Animales vivos	s	0	- 35,5
Pescados y mariscos sin elaborar	0	0	- 100,0
Miel	0	0	0,0
Hortalizas y legumbres sin elaborar	12	1	///
Frutas frescas	0	0	0,0
Cereales	0	0	49,6
Semillas y frutos oleaginosos	0	0	- 100,0
Tabaco sin elaborar	0	0	0,0
Lanas sucias	0	0	0,0
Fibras de algodón	0	0	0,0
Minerales metalíferos, escorias y cenizas	0	0	0,0
Resto de productos primarios	s	0	///
<b>Manufacturas de origen agropecuario (MOA)</b>	<b>135</b>	<b>29</b>	<b>365,5</b>
Carnes y sus preparados	0	0	0,0
Pescados y mariscos elaborados	0	0	0,0
Productos lácteos	s	5	0,0
Otros productos de origen animal	0	0	0,0
Frutas secas o procesadas	0	0	0,0
Café, té, yerba mate y especias	0	0	- 100,0
Productos de molinería y sus preparaciones	0	0	46,8
Grasas y aceites	70	23	204,3
Azúcar, cacao y artículos de confitería	s	0	- 17,7
Preparados de hortalizas, legumbres y frutas	0	0	- 100,0
Bebidas, líquidos alcohólicos y vinagre	0	0	- 68,1
Residuos y desperdicios de la industria alimenticia	59	0	///
Extractos curtientes y tintóreos	s	0	///
Pieles y cueros	0	0	0,0
Lanas elaboradas	0	0	0,0
Resto de MOA	s	0	27,4
<b>Manufacturas de origen industrial (MOI)</b>	<b>5</b>	<b>11</b>	<b>- 54,5</b>
Productos químicos y conexos	1	2	- 50,0
Materias plásticas y sus manufacturas	0	1	- 61,2
Caucho y sus manufacturas	0	0	- 70,4
Manufacturas de cuero, marroquinería, etcétera	0	0	- 100,0
Papel, cartón, impresos y publicaciones	0	1	- 99,7
Textiles y confecciones	0	0	- 82,0
Calzado y sus partes componentes	0	0	0,0
Manufacturas de piedra, yeso, vidrio, etcétera	0	0	- 31,1
Piedras, metales preciosos y sus manufacturas; monedas	0	0	- 100,0
Metales comunes y sus manufacturas	0	3	- 86,7
Máquinas y aparatos; material eléctrico	2	2	0,0
Material de transporte terrestre	1	1	0,0
Vehículos de navegación aérea, marítima y fluvial	0	0	0,0
Resto de MOI	0	0	- 26,8
<b>Combustibles y energía</b>	<b>0</b>	<b>0</b>	<b>///</b>
Petróleo crudo	0	0	0,0
Carburantes	0	0	0,0
Grasas y aceites lubricantes	0	0	0,0
Gas de petróleo y otros hidrocarburos gaseosos	0	0	0,0
Energía eléctrica	0	0	0,0
Resto de combustibles	s	0	///

**Nota:** los totales por suma pueden no coincidir por redondeo en las cifras parciales.

**Cuadro 3.1.9.4 Importación desde los países del MERCOSUR por uso económico.  
Enero-abril 2017 y enero-abril 2018**

Uso económico	Total			Brasil		
	Ene-Abr 2018*	Ene-Abr 2017*	Variación % respecto a igual período del año anterior	Ene-Abr 2018*	Ene-Abr 2017*	Variación % respecto a igual período del año anterior
	Millones de dólares			Millones de dólares		
<b>Total</b>	<b>7.225</b>	<b>5.762</b>	<b>25,4</b>	<b>6.188</b>	<b>5.202</b>	<b>19,0</b>
Bienes de capital	1.327	1.191	11,4	1.319	1.190	10,8
Bienes intermedios	2.537	1.799	41,0	1.722	1.432	20,3
Combustibles y lubricantes	220	167	31,7	84	43	95,3
Piezas y accesorios para bienes de capital	955	788	21,2	926	765	21,0
Bienes de consumo	511	440	16,1	461	395	16,7
Vehículos automotores para pasajeros	1.674	1.377	21,6	1.674	1.377	21,6
Resto	1	2	- 50,0	1	2	- 50,0

Uso económico	Paraguay			Uruguay		
	Ene-Abr 2018*	Ene-Abr 2017*	Variación % respecto a igual período del año anterior	Ene-Abr 2018*	Ene-Abr 2017*	Variación % respecto a igual período del año anterior
	Millones de dólares			Millones de dólares		
<b>Total</b>	<b>882</b>	<b>409</b>	<b>115,6</b>	<b>155</b>	<b>151</b>	<b>2,6</b>
Bienes de capital	0	0	804,0	7	2	250,0
Bienes intermedios	725	279	159,9	91	87	4,6
Combustibles y lubricantes	135	113	19,5	1	11	- 90,9
Piezas y accesorios para bienes de capital	11	8	37,5	17	16	6,3
Bienes de consumo	11	9	22,2	39	36	8,3
Vehículos automotores para pasajeros	0	0	0,0	0	0	0,0
Resto	0	0	63,8	0	0	9,6

Uso económico	Venezuela		
	Ene-Abr 2018*	Ene-Abr 2017*	Variación % respecto a igual período del año anterior
	Millones de dólares		
<b>Total</b>	<b>1</b>	<b>1</b>	<b>0,0</b>
Bienes de capital	0	0	260,8
Bienes intermedios	0	1	- 68,4
Combustibles y lubricantes	0	0	0,0
Piezas y accesorios para bienes de capital	0	0	477,4
Bienes de consumo	0	0	22,7
Vehículos automotores para pasajeros	0	0	0,0
Resto	0	0	///

**Nota:** los totales por suma pueden no coincidir por redondeo en las cifras parciales.

**Cuadro 3.1.10.1 Balanza comercial argentina con los países del NAFTA.  
Año 2017 y primer cuatrimestre de 2018**

Período	Total					
	Exportación		Importación		Saldo	
	Año 2018 <sup>e</sup>	Año 2017*	Año 2018*	Año 2017*	Año 2018*	Año 2017*
Millones de dólares						
<b>Total anual</b>	<b>///</b>	<b>6.499</b>	<b>///</b>	<b>10.377</b>	<b>///</b>	<b>- 3.877</b>
Ene	668	426	860	706	- 192	- 280
Feb	346	447	610	685	- 264	- 238
Mar	540	487	666	754	- 127	- 267
Abr	516	565	858	879	- 342	- 314
<b>Total 4 meses</b>	<b>2.070</b>	<b>1.926</b>	<b>2.995</b>	<b>3.025</b>	<b>- 925</b>	<b>- 1.099</b>
May		566		966		- 400
Jun		582		965		- 383
Jul		675		1.059		- 383
Ago		495		972		- 477
Sep		616		803		- 188
Oct		585		818		- 233
Nov		594		927		- 333
Dic		461		843		- 382

(continúa)

**Gráfico 3.1.3 Saldos de la balanza comercial argentina con los países del NAFTA.  
Abril de 2017 y abril de 2018**

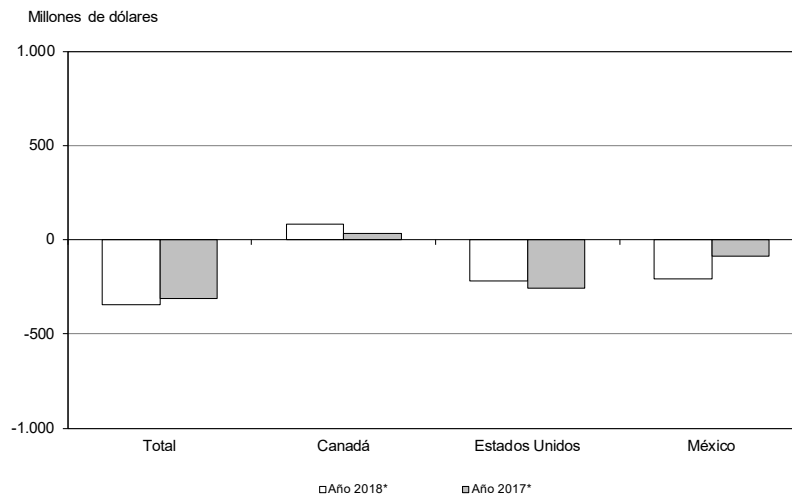

**Cuadro 3.1.10.1** (conclusión)

Período	Canadá					
	Exportación		Importación		Saldo	
	Año 2018°	Año 2017*	Año 2018*	Año 2017*	Año 2018*	Año 2017*
	Millones de dólares					
<b>Total anual</b>	<b>///</b>	<b>1.333</b>	<b>///</b>	<b>660</b>	<b>///</b>	<b>673</b>
Ene	139	126	41	28	98	98
Feb	41	78	27	30	14	48
Mar	131	122	45	57	86	65
Abr	114	97	33	65	81	33
<b>Total 4 meses</b>	<b>425</b>	<b>423</b>	<b>146</b>	<b>179</b>	<b>279</b>	<b>244</b>
May		64		83		-20
Jun		95		56		39
Jul		104		127		-23
Ago		105		75		30
Sep		127		31		96
Oct		160		33		126
Nov		119		30		89
Dic		138		46		92

Período	Estados Unidos					
	Exportación		Importación		Saldo	
	Año 2018°	Año 2017*	Año 2018*	Año 2017*	Año 2018*	Año 2017*
	Millones de dólares					
<b>Total anual</b>	<b>///</b>	<b>4.520</b>	<b>///</b>	<b>7.635</b>	<b>///</b>	<b>-3.115</b>
Ene	482	264	639	507	-157	-244
Feb	272	331	460	544	-188	-213
Mar	354	302	474	520	-120	-218
Abr	359	384	576	642	-217	-258
<b>Total 4 meses</b>	<b>1.467</b>	<b>1.281</b>	<b>2.150</b>	<b>2.213</b>	<b>-683</b>	<b>-933</b>
May		450		720		-270
Jun		445		709		-264
Jul		509		773		-264
Ago		317		728		-411
Sep		438		559		-121
Oct		372		590		-217
Nov		433		722		-289
Dic		275		621		-347

Período	México					
	Exportación		Importación		Saldo	
	Año 2018°	Año 2017*	Año 2018*	Año 2017*	Año 2018*	Año 2017*
	Millones de dólares					
<b>Total anual</b>	<b>///</b>	<b>646</b>	<b>///</b>	<b>2.081</b>	<b>///</b>	<b>-1.435</b>
Ene	47	37	180	171	-132	-134
Feb	32	38	123	111	-91	-73
Mar	55	64	148	178	-93	-114
Abr	44	83	249	172	-205	-89
<b>Total 4 meses</b>	<b>178</b>	<b>222</b>	<b>699</b>	<b>632</b>	<b>-521</b>	<b>-410</b>
May		52		163		-111
Jun		42		200		-158
Jul		63		159		-96
Ago		74		169		-95
Sep		50		213		-163
Oct		53		194		-141
Nov		42		175		-133
Dic		48		176		-128

Nota: los totales por suma pueden no coincidir por redondeo en las cifras parciales.

**Cuadro 3.1.10.2 Exportación e importación con los países del NAFTA por principales secciones de la Nomenclatura Común del MERCOSUR. Enero-abril 2017 y enero-abril 2018**

Sección	Total					
	Exportación			Importación		
	Ene-Abr 2018°	Ene-Abr 2017*	Variación % respecto a igual período del año anterior	Ene-Abr 2018*	Ene-Abr 2017*	Variación % respecto a igual período del año anterior
	Millones de dólares			Millones de dólares		
<b>Total</b>	<b>2.070</b>	<b>1.926</b>	<b>7,5</b>	<b>2.995</b>	<b>3.025</b>	<b>- 1,0</b>
I Animales vivos y productos del reino animal	99	126	- 21,4	4	4	0,0
II Productos del reino vegetal	189	189	0,0	31	20	55,0
III Grasas y aceites	35	10	250,0	2	1	100,0
IV Productos alimenticios, bebidas y tabaco	184	164	12,2	46	37	24,3
V Productos minerales	440	86	411,6	446	335	33,1
VI Productos de industrias químicas y conexas	143	385	- 62,9	701	661	6,1
VII Plástico, caucho y sus manufacturas	31	28	10,7	201	192	4,7
VIII Pieles, cueros y sus manufacturas, excepto calzado	45	43	4,7	0	0	38,0
X Pasta de madera, papel y cartón	7	5	40,0	22	20	10,0
XI Materias textiles y sus manufacturas	5	5	0,0	26	27	- 3,7
XIII Manufacturas de piedra, yeso, cemento, amianto, mica, cerámica y vidrio	1	2	- 50,0	14	13	7,7
XV Metales comunes y sus manufacturas	267	220	21,4	112	95	17,9
XVI Máquinas, aparatos y material eléctrico; sus partes	67	68	- 1,5	774	803	- 3,6
XVII Material de transporte	63	174	- 63,8	415	631	- 34,2
Resto	494	420	17,6	202	188	7,4

Sección	Canadá					
	Exportación			Importación		
	Ene-Abr 2018°	Ene-Abr 2017*	Variación % respecto a igual período del año anterior	Ene-Abr 2018*	Ene-Abr 2017*	Variación % respecto a igual período del año anterior
	Millones de dólares			Millones de dólares		
<b>Total</b>	<b>425</b>	<b>423</b>	<b>0,5</b>	<b>146</b>	<b>179</b>	<b>- 18,4</b>
I Animales vivos y productos del reino animal	6	9	- 33,3	1	0	52,7
II Productos del reino vegetal	17	14	21,4	6	3	100,0
III Grasas y aceites	0	0	19,2	0	0	- 7,7
IV Productos alimenticios, bebidas y tabaco	27	28	- 3,6	4	2	100,0
V Productos minerales	1	4	- 75,0	11	30	- 63,3
VI Productos de industrias químicas y conexas	9	13	- 30,8	43	62	- 30,6
VII Plástico, caucho y sus manufacturas	1	0	263,9	5	6	- 16,7
VIII Pieles, cueros y sus manufacturas, excepto calzado	0	0	- 43,2	0	0	48,0
X Pasta de madera, papel y cartón	0	0	214,4	1	1	0,0
XI Materias textiles y sus manufacturas	0	0	- 100,0	0	1	- 77,3
XIII Manufacturas de piedra, yeso, cemento, amianto, mica, cerámica y vidrio	0	0	- 96,4	0	0	- 16,4
XV Metales comunes y sus manufacturas	8	3	166,7	6	3	100,0
XVI Máquinas, aparatos y material eléctrico; sus partes	2	8	- 75,0	48	46	4,3
XVII Material de transporte	0	0	///	11	17	- 35,3
Resto	354	343	3,2	8	6	33,3

(continúa)

**Cuadro 3.1.10.2** (conclusión)

Sección		Estados Unidos					
		Exportación			Importación		
		Ene-Abr 2018 <sup>e</sup>	Ene-Abr 2017 <sup>*</sup>	Variación % respecto a igual período del año anterior	Ene-Abr 2018 <sup>*</sup>	Ene-Abr 2017 <sup>*</sup>	Variación % respecto a igual período del año anterior
<b>Total</b>		<b>1.467</b>	<b>1.281</b>	<b>14,5</b>	<b>2.150</b>	<b>2.213</b>	<b>- 2,8</b>
I	Animales vivos y productos del reino animal	91	115	- 20,9	3	3	0,0
II	Productos del reino vegetal	168	167	0,6	19	15	26,7
III	Grasas y aceites	16	10	60,0	2	1	100,0
IV	Productos alimenticios, bebidas y tabaco	148	130	13,8	27	25	8,0
V	Productos minerales	439	83	428,9	434	304	42,8
VI	Productos de industrias químicas y conexas	94	336	- 72,0	516	513	0,6
VII	Plástico, caucho y sus manufacturas	27	25	8,0	173	165	4,8
VIII	Pieles, cueros y sus manufacturas, excepto calzado	23	24	- 4,2	0	0	51,3
X	Pasta de madera, papel y cartón	3	4	- 25,0	19	18	5,6
XI	Materias textiles y sus manufacturas	0	1	- 59,7	17	15	13,3
XIII	Manufacturas de piedra, yeso, cemento, amianto, mica, cerámica y vidrio	1	2	- 50,0	9	9	0,0
XV	Metales comunes y sus manufacturas	241	205	17,6	67	58	15,5
XVI	Máquinas, aparatos y material eléctrico; sus partes	42	38	10,5	546	592	- 7,8
XVII	Material de transporte	36	69	- 47,8	160	343	- 53,4
	Resto	138	73	89,0	158	152	3,9
Sección		México					
		Exportación			Importación		
		Ene-Abr 2018 <sup>e</sup>	Ene-Abr 2017 <sup>*</sup>	Variación % respecto a igual período del año anterior	Ene-Abr 2018 <sup>*</sup>	Ene-Abr 2017 <sup>*</sup>	Variación % respecto a igual período del año anterior
<b>Total</b>		<b>178</b>	<b>222</b>	<b>- 19,8</b>	<b>699</b>	<b>632</b>	<b>10,6</b>
I	Animales vivos y productos del reino animal	3	2	50,0	0	0	0,0
II	Productos del reino vegetal	4	8	- 50,0	5	2	150,0
III	Grasas y aceites	18	0	///	0	0	- 82,2
IV	Productos alimenticios, bebidas y tabaco	9	6	50,0	15	10	50,0
V	Productos minerales	0	0	- 75,6	1	1	0,0
VI	Productos de industrias químicas y conexas	40	36	11,1	142	86	65,1
VII	Plástico, caucho y sus manufacturas	3	3	0,0	22	21	4,8
VIII	Pieles, cueros y sus manufacturas, excepto calzado	22	19	15,8	0	0	- 87,0
X	Pasta de madera, papel y cartón	3	1	200,0	1	1	0,0
XI	Materias textiles y sus manufacturas	5	4	25,0	9	10	- 10,0
XIII	Manufacturas de piedra, yeso, cemento, amianto, mica, cerámica y vidrio	0	0	- 29,2	5	3	66,7
XV	Metales comunes y sus manufacturas	18	12	50,0	40	34	17,6
XVI	Máquinas, aparatos y material eléctrico; sus partes	23	22	4,5	180	164	9,8
XVII	Material de transporte	27	105	- 74,3	244	271	- 10,0
	Resto	2	4	- 50,0	36	30	20,0

**Nota:** los totales por suma pueden no coincidir por redondeo en las cifras parciales.

## 3. SECTOR EXTERNO

**Cuadro 3.1.10.3 Exportación a los países del NAFTA por grandes rubros.  
Enero-abril 2017 y enero-abril 2018**

Grandes rubros	Total			Canadá		
	Ene-Abr 2018°	Ene-Abr 2017*	Variación % respecto a igual período del año anterior	Ene-Abr 2018°	Ene-Abr 2017*	Variación % respecto a igual período del año anterior
	Millones de dólares			Millones de dólares		
<b>Total</b>	<b>2.070</b>	<b>1.926</b>	<b>7,5</b>	<b>425</b>	<b>423</b>	<b>0,5</b>
<b>Productos primarios</b>	<b>248</b>	<b>280</b>	<b>- 11,4</b>	<b>24</b>	<b>26</b>	<b>- 7,7</b>
Animales vivos	6	4	50,0	s	0	///
Pescados y mariscos sin elaborar	56	79	- 29,1	6	9	- 33,3
Miel	25	33	- 24,2	s	0	112,4
Hortalizas y legumbres sin elaborar	26	19	36,8	5	2	150,0
Frutas frescas	53	52	1,9	8	9	- 11,1
Cereales	48	51	- 5,9	2	1	100,0
Semillas y frutos oleaginosos	25	34	- 26,5	1	1	0,0
Tabaco sin elaborar	4	1	300,0	1	0	290,9
Lanas sucias	0	0	0,0	0	0	0,0
Fibras de algodón	0	0	0,0	0	0	0,0
Minerales metálicos, escorias y cenizas	s	3	0,0	s	3	- 66,7
Resto de productos primarios	2	2	0,0	0	0	- 64,1
<b>Manufacturas de origen agropecuario (MOA)</b>	<b>345</b>	<b>292</b>	<b>18,2</b>	<b>32</b>	<b>36</b>	<b>- 11,1</b>
Carnes y sus preparados	s	0	- 11,4	s	0	62,3
Pescados y mariscos elaborados	10	8	25,0	0	0	0,0
Productos lácteos	3	1	200,0	s	0	///
Otros productos de origen animal	0	0	10,6	0	0	- 100,0
Frutas secas o procesadas	9	5	80,0	1	1	0,0
Café, té, yerba mate y especias	26	24	8,3	0	0	- 28,7
Productos de molinería y sus preparaciones	4	4	0,0	s	0	38,3
Grasas y aceites	35	10	250,0	0	0	19,2
Azúcar, cacao y artículos de confitería	8	8	0,0	2	3	- 33,3
Preparados de hortalizas, legumbres y frutas	58	33	75,8	6	5	20,0
Bebidas, líquidos alcohólicos y vinagre	105	113	- 7,1	18	20	- 10,0
Residuos y desperdicios de la industria alimenticia	5	4	25,0	s	0	- 8,1
Extractos curtientes y tintóreos	23	19	21,1	0	2	- 81,1
Pieles y cueros	41	39	5,1	0	0	- 72,8
Lanas elaboradas	4	4	0,0	0	0	- 100,0
Resto de MOA	15	17	- 11,8	4	4	0,0
<b>Manufacturas de origen industrial (MOI)</b>	<b>1.040</b>	<b>1.271</b>	<b>- 18,2</b>	<b>369</b>	<b>361</b>	<b>2,2</b>
Productos químicos y conexos	120	366	- 67,2	8	10	- 20,0
Materias plásticas y sus manufacturas	12	15	- 20,0	0	0	///
Caucho y sus manufacturas	18	13	38,5	1	0	121,4
Manufacturas de cueros, marroquinería, etcétera	5	4	25,0	0	0	- 32,3
Papel, cartón, impresos y publicaciones	7	5	40,0	0	0	214,4
Textiles y confecciones	1	1	0,0	0	0	- 100,0
Calzado y sus partes componentes	0	0	28,8	s	0	///
Manufacturas de piedra, yeso, vidrio, etcétera	1	2	- 50,0	s	0	- 96,4
Piedras, metales preciosos y sus manufacturas; monedas	438	384	14,1	349	339	2,9
Metales comunes y sus manufacturas	267	220	21,4	8	3	166,7
Máquinas y aparatos; material eléctrico	67	68	- 1,5	2	8	- 75,0
Material de transporte terrestre	61	131	- 53,4	0	0	///
Vehículos de navegación aérea, marítima y fluvial	2	43	- 95,3	0	0	0,0
Resto de MOI	41	18	127,8	0	0	27,4
<b>Combustibles y energía</b>	<b>436</b>	<b>83</b>	<b>425,3</b>	<b>0</b>	<b>0</b>	<b>0,0</b>
Petróleo crudo	308	0	///	0	0	0,0
Carburantes	83	42	97,6	0	0	0,0
Grasas y aceites lubricantes	s	0	- 97,7	0	0	0,0
Gas de petróleo y otros hidrocarburos gaseosos	0	22	- 100,0	0	0	0,0
Energía eléctrica	0	0	0,0	0	0	0,0
Resto de combustibles	46	19	142,1	0	0	0,0

(continúa)

**Cuadro 3.1.10.3** (conclusión)

Grandes rubros	Estados Unidos			México		
	Ene-Abr 2018°	Ene-Abr 2017*	Variación % respecto a igual período del año anterior	Ene-Abr 2018°	Ene-Abr 2017*	Variación % respecto a igual período del año anterior
	Millones de dólares			Millones de dólares		
<b>Total</b>	<b>1.467</b>	<b>1.281</b>	<b>14,5</b>	<b>178</b>	<b>222</b>	<b>- 19,8</b>
<b>Productos primarios</b>	<b>220</b>	<b>245</b>	<b>- 10,2</b>	<b>4</b>	<b>9</b>	<b>- 55,6</b>
Animales vivos	6	4	50,0	0	0	- 20,5
Pescados y mariscos sin elaborar	51	69	- 26,1	0	1	- 100,0
Miel	24	33	- 27,3	0	0	0,0
Hortalizas y legumbres sin elaborar	19	17	11,8	1	0	152,8
Frutas frescas	45	42	7,1	0	0	0,0
Cereales	45	47	- 4,3	1	3	- 66,7
Semillas y frutos oleaginosos	23	29	- 20,7	2	4	- 50,0
Tabaco sin elaborar	3	1	200,0	0	0	0,0
Lanas sucias	0	0	0,0	0	0	0,0
Fibras de algodón	0	0	0,0	0	0	0,0
Minerales metalíferos, escorias y cenizas	s	0	///	0	0	0,0
Resto de productos primarios	2	2	0,0	0	0	- 31,0
<b>Manufacturas de origen agropecuario (MOA)</b>	<b>251</b>	<b>219</b>	<b>14,6</b>	<b>62</b>	<b>36</b>	<b>72,2</b>
Carnes y sus preparados	0	0	0,0	s	0	- 14,7
Pescados y mariscos elaborados	10	8	25,0	0	0	0,0
Productos lácteos	1	1	0,0	2	1	100,0
Otros productos de origen animal	0	0	137,7	0	0	- 100,0
Frutas secas o procesadas	8	5	60,0	0	0	- 100,0
Café, té, yerba mate y especias	25	24	4,2	0	0	13,8
Productos de molinería y sus preparaciones	2	3	- 33,3	2	1	100,0
Grasas y aceites	16	10	60,0	18	0	///
Azúcar, cacao y artículos de confitería	6	5	20,0	s	0	53,0
Preparados de hortalizas, legumbres y frutas	51	28	82,1	2	1	100,0
Bebidas, líquidos alcohólicos y vinagre	83	89	- 6,7	4	3	33,3
Residuos y desperdicios de la industria alimenticia	3	4	- 25,0	1	0	645,4
Extractos curtientes y tintóreos	17	11	54,5	5	5	0,0
Pielés y cueros	18	20	- 10,0	22	19	15,8
Lanas elaboradas	0	0	0,0	4	4	0,0
Resto de MOA	10	12	- 16,7	1	2	- 50,0
<b>Manufacturas de origen industrial (MOI)</b>	<b>559</b>	<b>734</b>	<b>- 23,8</b>	<b>112</b>	<b>177</b>	<b>- 36,7</b>
Productos químicos y conexos	77	325	- 76,3	35	31	12,9
Materias plásticas y sus manufacturas	10	12	- 16,7	2	2	0,0
Caucho y sus manufacturas	17	12	41,7	1	1	0,0
Manufacturas de cuero, marroquinería, etcétera	5	4	25,0	0	0	///
Papel, cartón, impresos y publicaciones	3	4	- 25,0	3	1	200,0
Textiles y confecciones	0	1	- 59,7	0	0	56,0
Calzado y sus partes componentes	0	0	26,7	0	0	347,4
Manufacturas de piedra, yeso, vidrio, etcétera	1	2	- 50,0	0	0	- 29,2
Piedras, metales preciosos y sus manufacturas; monedas	89	45	97,8	0	0	0,0
Metales comunes y sus manufacturas	241	205	17,6	18	12	50,0
Máquinas y aparatos; material eléctrico	42	38	10,5	23	22	4,5
Material de transporte terrestre	35	26	34,6	27	105	- 74,3
Vehículos de navegación aérea, marítima y fluvial	2	43	- 95,3	0	0	- 100,0
Resto de MOI	38	16	137,5	2	3	- 33,3
<b>Combustibles y energía</b>	<b>436</b>	<b>82</b>	<b>431,7</b>	<b>0</b>	<b>0</b>	<b>- 100,0</b>
Petróleo crudo	308	0	///	0	0	0,0
Carburantes	83	42	97,6	0	0	0,0
Grasas y aceites lubricantes	s	0	///	0	0	- 100,0
Gas de petróleo y otros hidrocarburos gaseosos	0	22	- 100,0	0	0	0,0
Energía eléctrica	0	0	0,0	0	0	0,0
Resto de combustibles	46	19	142,1	0	0	- 100,0

**Nota:** los totales por suma pueden no coincidir por redondeo en las cifras parciales.

**Cuadro 3.1.10.4 Importación desde los países del NAFTA por uso económico.  
Enero-abril 2017 y enero-abril 2018**

Uso económico	Total			Canadá		
	Ene-Abr 2018*	Ene-Abr 2017*	Variación % respecto a igual período del año anterior	Ene-Abr 2018*	Ene-Abr 2017*	Variación % respecto a igual período del año anterior
	Millones de dólares			Millones de dólares		
<b>Total</b>	<b>2.995</b>	<b>3.025</b>	<b>- 1,0</b>	<b>146</b>	<b>179</b>	<b>- 18,4</b>
Bienes de capital	624	796	- 21,6	37	38	- 2,6
Bienes intermedios	907	789	15,0	37	49	- 24,5
Combustibles y lubricantes	420	318	32,1	2	17	- 88,2
Piezas y accesorios para bienes de capital	444	501	- 11,4	29	31	- 6,5
Bienes de consumo	377	382	- 1,3	40	44	- 9,1
Vehículos automotores para pasajeros	222	239	- 7,1	0	0	- 100,0
Resto	1	1	0,0	0	0	///

Uso económico	Estados Unidos			México		
	Ene-Abr 2018*	Ene-Abr 2017*	Variación % respecto a igual período del año anterior	Ene-Abr 2018*	Ene-Abr 2017*	Variación % respecto a igual período del año anterior
	Millones de dólares			Millones de dólares		
<b>Total</b>	<b>2.150</b>	<b>2.213</b>	<b>- 2,8</b>	<b>699</b>	<b>632</b>	<b>10,6</b>
Bienes de capital	427	612	- 30,2	160	146	9,6
Bienes intermedios	712	650	9,5	158	90	75,6
Combustibles y lubricantes	418	301	38,9	0	0	55,5
Piezas y accesorios para bienes de capital	326	391	- 16,6	89	79	12,7
Bienes de consumo	224	237	- 5,5	113	101	11,9
Vehículos automotores para pasajeros	43	22	95,5	179	216	- 17,1
Resto	1	1	0,0	0	0	7,1

**Nota:** los totales por suma pueden no coincidir por redondeo en las cifras parciales.

**Cuadro 3.1.11.1 Balanza comercial argentina con los países de la Unión Europea.  
Año 2017 y primer cuatrimestre de 2018**

Período	Total					
	Exportación		Importación		Saldo	
	Año 2018°	Año 2017*	Año 2018*	Año 2017*	Año 2018*	Año 2017*
Millones de dólares						
<b>Total anual</b>	<b>///</b>	<b>8.708</b>	<b>///</b>	<b>11.527</b>	<b>///</b>	<b>- 2.819</b>
Ene	694	575	1.082	890	- 388	- 315
Feb	529	655	853	704	- 324	- 49
Mar	683	587	1.007	1.004	- 324	- 417
Abr	733	611	1.039	831	- 306	- 219
<b>Total 4 meses</b>	<b>2.639</b>	<b>2.429</b>	<b>3.981</b>	<b>3.429</b>	<b>- 1.342</b>	<b>- 1.000</b>
May		628		1.010		- 382
Jun		875		1.091		- 217
Jul		870		936		- 66
Ago		759		1.015		- 256
Sep		865		982		- 117
Oct		880		1.015		- 134
Nov		740		1.117		- 377
Dic		663		933		- 270

(continúa)

**Gráfico 3.1.4 Saldos de la balanza comercial argentina con los países de la Unión Europea.  
Abril de 2017 y abril de 2018**

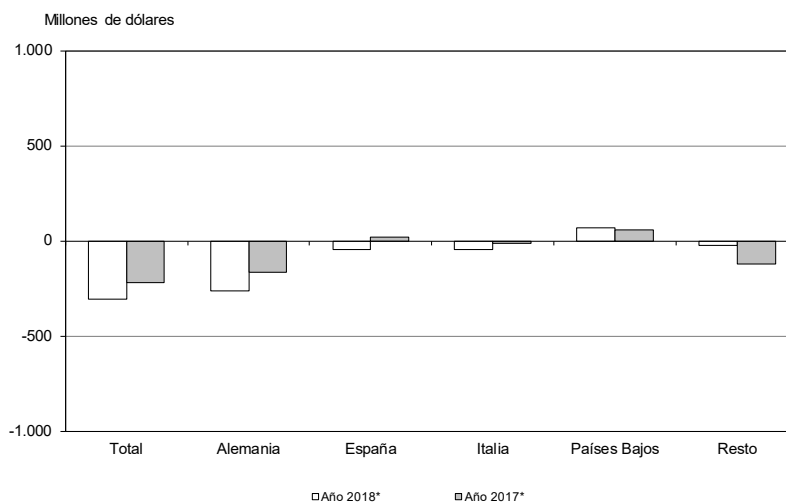

## 3. SECTOR EXTERNO

**Cuadro 3.1.11.1** (continuación)

Período	Alemania					
	Exportación		Importación		Saldo	
	Año 2018°	Año 2017*	Año 2018*	Año 2017*	Año 2018*	Año 2017*
	Millones de dólares					
<b>Total anual</b>	<b>///</b>	<b>1.166</b>	<b>///</b>	<b>3.229</b>	<b>///</b>	<b>- 2.064</b>
Ene	77	106	328	216	- 251	- 109
Feb	88	104	244	190	- 155	- 86
Mar	111	63	292	306	- 181	- 243
Abr	74	80	339	245	- 265	- 165
<b>Total 4 meses</b>	<b>350</b>	<b>352</b>	<b>1.203</b>	<b>956</b>	<b>- 853</b>	<b>- 604</b>
May		83		268		- 185
Jun		88		254		- 166
Jul		91		293		- 201
Ago		95		338		- 243
Sep		97		302		- 205
Oct		100		284		- 185
Nov		108		297		- 189
Dic		150		237		- 87

Período	España					
	Exportación		Importación		Saldo	
	Año 2018°	Año 2017*	Año 2018*	Año 2017*	Año 2018*	Año 2017*
	Millones de dólares					
<b>Total anual</b>	<b>///</b>	<b>1.504</b>	<b>///</b>	<b>1.452</b>	<b>///</b>	<b>52</b>
Ene	57	93	113	72	- 55	21
Feb	72	93	114	60	- 42	33
Mar	125	93	173	102	- 48	- 9
Abr	78	102	121	84	- 44	18
<b>Total 4 meses</b>	<b>332</b>	<b>381</b>	<b>522</b>	<b>318</b>	<b>- 189</b>	<b>63</b>
May		89		108		- 19
Jun		199		105		94
Jul		192		82		109
Ago		196		125		72
Sep		147		116		31
Oct		120		191		- 71
Nov		106		245		- 140
Dic		74		162		- 88

Período	Italia					
	Exportación		Importación		Saldo	
	Año 2018°	Año 2017*	Año 2018*	Año 2017*	Año 2018*	Año 2017*
	Millones de dólares					
<b>Total anual</b>	<b>///</b>	<b>1.041</b>	<b>///</b>	<b>1.675</b>	<b>///</b>	<b>- 635</b>
Ene	41	63	163	173	- 122	- 110
Feb	62	85	142	94	- 80	- 9
Mar	86	82	125	139	- 38	- 57
Abr	81	83	124	93	- 43	- 10
<b>Total 4 meses</b>	<b>271</b>	<b>313</b>	<b>553</b>	<b>499</b>	<b>- 282</b>	<b>- 185</b>
May		70		151		- 82
Jun		108		149		- 41
Jul		121		141		- 19
Ago		97		141		- 43
Sep		103		160		- 57
Oct		89		126		- 37
Nov		73		150		- 77
Dic		65		159		- 94

(continúa)

**Cuadro 3.1.11.1** (conclusión)

Período	Países Bajos					
	Exportación		Importación		Saldo	
	Año 2018 <sup>e</sup>	Año 2017*	Año 2018*	Año 2017*	Año 2018*	Año 2017*
Millones de dólares						
<b>Total anual</b>	<b>///</b>	<b>1.393</b>	<b>///</b>	<b>490</b>	<b>///</b>	<b>903</b>
Ene	188	88	87	30	102	58
Feb	81	86	43	20	37	65
Mar	84	75	28	72	56	3
Abr	104	80	37	22	67	58
<b>Total 4 meses</b>	<b>457</b>	<b>328</b>	<b>195</b>	<b>144</b>	<b>262</b>	<b>184</b>
May		85		44		41
Jun		124		69		55
Jul		134		18		116
Ago		93		33		60
Sep		143		23		120
Oct		190		69		120
Nov		153		29		124
Dic		142		60		82

Período	Resto					
	Exportación		Importación		Saldo	
	Año 2018 <sup>e</sup>	Año 2017*	Año 2018*	Año 2017*	Año 2018*	Año 2017*
Millones de dólares						
<b>Total anual</b>	<b>///</b>	<b>3.605</b>	<b>///</b>	<b>4.680</b>	<b>///</b>	<b>- 1.076</b>
Ene	330	225	391	400	- 62	- 175
Feb	226	288	310	340	- 84	- 52
Mar	277	274	389	385	- 112	- 111
Abr	396	267	418	387	- 22	- 120
<b>Total 4 meses</b>	<b>1.229</b>	<b>1.054</b>	<b>1.509</b>	<b>1.512</b>	<b>- 280</b>	<b>- 458</b>
May		300		438		- 138
Jun		354		514		- 160
Jul		330		402		- 71
Ago		277		378		- 101
Sep		375		382		- 7
Oct		382		345		38
Nov		300		396		- 96
Dic		231		315		- 83

**Nota:** los totales por suma pueden no coincidir por redondeo en las cifras parciales.

**Cuadro 3.1.11.2 Exportación e importación con los países de la Unión Europea por principales secciones de la Nomenclatura Común del MERCOSUR. Enero-abril 2017 y enero-abril 2018**

Sección	Total					
	Exportación			Importación		
	Ene-Abr 2018°	Ene-Abr 2017*	Variación % respecto a igual periodo del año anterior	Ene-Abr 2018*	Ene-Abr 2017*	Variación % respecto a igual periodo del año anterior
<b>Total</b>	<b>Millones de dólares</b>			<b>Millones de dólares</b>		
	<b>2.639</b>	<b>2.429</b>	<b>8,6</b>	<b>3.981</b>	<b>3.429</b>	<b>16,1</b>
I Animales vivos y productos del reino animal	400	361	10,8	12	9	33,3
II Productos del reino vegetal	238	198	20,2	35	30	16,7
III Grasas y aceites	21	23	-8,7	3	2	50,0
IV Productos alimenticios, bebidas y tabaco	1.159	1.282	-9,6	77	48	60,4
V Productos minerales	104	156	-33,3	194	78	148,7
VI Productos de industrias químicas y conexas	441	156	182,7	870	767	13,4
VII Plástico, caucho y sus manufacturas	9	13	-30,8	197	153	28,8
VIII Pieles, cueros y sus manufacturas, excepto calzado	49	48	2,1	1	1	0,0
X Pasta de madera, papel y cartón	1	1	0,0	100	70	42,9
XI Materias textiles y sus manufacturas	44	32	37,5	30	26	15,4
XIII Manufacturas de piedra, yeso, cemento, amianto, mica, cerámica y vidrio	1	1	0,0	48	35	37,1
XV Metales comunes y sus manufacturas	40	16	150,0	199	161	23,6
XVI Máquinas, aparatos y material eléctrico; sus partes	38	34	11,8	1.410	1.232	14,4
XVII Material de transporte	70	80	-12,5	532	570	-6,7
Resto	23	29	-20,7	271	245	10,6

Sección	Alemania					
	Exportación			Importación		
	Ene-Abr 2018°	Ene-Abr 2017*	Variación % respecto a igual periodo del año anterior	Ene-Abr 2018*	Ene-Abr 2017*	Variación % respecto a igual periodo del año anterior
<b>Total</b>	<b>Millones de dólares</b>			<b>Millones de dólares</b>		
	<b>350</b>	<b>352</b>	<b>-0,6</b>	<b>1.203</b>	<b>956</b>	<b>25,8</b>
I Animales vivos y productos del reino animal	104	89	16,9	1	1	0,0
II Productos del reino vegetal	19	13	46,2	3	2	50,0
III Grasas y aceites	1	1	0,0	0	0	37,2
IV Productos alimenticios, bebidas y tabaco	19	45	-57,8	16	9	77,8
V Productos minerales	68	51	33,3	3	3	0,0
VI Productos de industrias químicas y conexas	54	59	-8,5	311	261	19,2
VII Plástico, caucho y sus manufacturas	1	1	0,0	63	49	28,6
VIII Pieles, cueros y sus manufacturas, excepto calzado	5	2	150,0	0	0	118,4
X Pasta de madera, papel y cartón	0	0	-88,1	17	14	21,4
XI Materias textiles y sus manufacturas	20	16	25,0	6	7	-14,3
XIII Manufacturas de piedra, yeso, cemento, amianto, mica, cerámica y vidrio	0	0	4,3	9	8	12,5
XV Metales comunes y sus manufacturas	1	2	-50,0	57	45	26,7
XVI Máquinas, aparatos y material eléctrico; sus partes	15	11	36,4	411	325	26,5
XVII Material de transporte	36	42	-14,3	221	165	33,9
Resto	8	21	-61,9	84	68	23,5

(continúa)

**Cuadro 3.1.11.2** (continuación)

Sección	España					
	Exportación			Importación		
	Ene-Abr 2018*	Ene-Abr 2017*	Variación % respecto a igual período del año anterior	Ene-Abr 2018*	Ene-Abr 2017*	Variación % respecto a igual período del año anterior
	Millones de dólares			Millones de dólares		
<b>Total</b>	<b>332</b>	<b>381</b>	<b>- 12,9</b>	<b>522</b>	<b>318</b>	<b>64,2</b>
I Animales vivos y productos del reino animal	122	117	4,3	6	4	50,0
II Productos del reino vegetal	26	19	36,8	9	10	- 10,0
III Grasas y aceites	1	2	- 50,0	1	0	787,8
IV Productos alimenticios, bebidas y tabaco	129	189	- 31,7	5	3	66,7
V Productos minerales	0	23	- 99,4	16	16	0,0
VI Productos de industrias químicas y conexas	29	10	190,0	84	72	16,7
VII Plástico, caucho y sus manufacturas	1	1	0,0	19	19	0,0
VIII Pieles, cueros y sus manufacturas, excepto calzado	5	3	66,7	0	0	0,5
X Pasta de madera, papel y cartón	1	0	92,0	41	22	86,4
XI Materias textiles y sus manufacturas	1	0	80,6	4	3	33,3
XIII Manufacturas de piedra, yeso, cemento, amianto, mica, cerámica y vidrio	0	0	- 78,8	14	8	75,0
XV Metales comunes y sus manufacturas	1	2	- 50,0	35	32	9,4
XVI Máquinas, aparatos y material eléctrico; sus partes	6	4	50,0	183	65	181,5
XVII Material de transporte	12	9	33,3	86	49	75,5
Resto	1	1	0,0	17	14	21,4

Sección	Italia					
	Exportación			Importación		
	Ene-Abr 2018*	Ene-Abr 2017*	Variación % respecto a igual período del año anterior	Ene-Abr 2018*	Ene-Abr 2017*	Variación % respecto a igual período del año anterior
	Millones de dólares			Millones de dólares		
<b>Total</b>	<b>271</b>	<b>313</b>	<b>- 13,4</b>	<b>553</b>	<b>499</b>	<b>10,8</b>
I Animales vivos y productos del reino animal	51	45	13,3	1	1	0,0
II Productos del reino vegetal	49	42	16,7	7	7	0,0
III Grasas y aceites	2	1	100,0	0	0	22,5
IV Productos alimenticios, bebidas y tabaco	125	197	- 36,5	6	7	- 14,3
V Productos minerales	1	0	///	2	1	100,0
VI Productos de industrias químicas y conexas	11	8	37,5	92	96	- 4,2
VII Plástico, caucho y sus manufacturas	2	2	0,0	27	19	42,1
VIII Pieles, cueros y sus manufacturas, excepto calzado	10	6	66,7	0	0	38,1
X Pasta de madera, papel y cartón	0	0	- 14,2	5	5	0,0
XI Materias textiles y sus manufacturas	8	6	33,3	6	6	0,0
XIII Manufacturas de piedra, yeso, cemento, amianto, mica, cerámica y vidrio	0	0	378,5	12	10	20,0
XV Metales comunes y sus manufacturas	5	1	400,0	35	28	25,0
XVI Máquinas, aparatos y material eléctrico; sus partes	4	2	100,0	274	263	4,2
XVII Material de transporte	1	1	0,0	48	25	92,0
Resto	2	2	0,0	37	31	19,4

(continúa)

## 3. SECTOR EXTERNO

**Cuadro 3.1.11.2** (conclusión)

Sección	Países Bajos					
	Exportación			Importación		
	Ene-Abr 2018°	Ene-Abr 2017*	Variación % respecto a igual período del año anterior	Ene-Abr 2018*	Ene-Abr 2017*	Variación % respecto a igual período del año anterior
	Millones de dólares			Millones de dólares		
<b>Total</b>	<b>457</b>	<b>328</b>	<b>39,3</b>	<b>195</b>	<b>144</b>	<b>35,4</b>
I Animales vivos y productos del reino animal	54	41	31,7	0	0	- 21,3
II Productos del reino vegetal	73	63	15,9	1	1	0,0
III Grasas y aceites	15	17	- 11,8	0	0	13,5
IV Productos alimenticios, bebidas y tabaco	114	160	- 28,8	15	8	87,5
V Productos minerales	22	4	450,0	108	9	///
VI Productos de industrias químicas y conexas	174	32	443,8	24	32	- 25,0
VII Plástico, caucho y sus manufacturas	0	0	- 30,8	6	4	50,0
VIII Pieles, cueros y sus manufacturas, excepto calzado	2	0	///	0	0	- 99,5
X Pasta de madera, papel y cartón	0	0	177,8	1	1	0,0
XI Materias textiles y sus manufacturas	0	0	94,9	2	1	100,0
XIII Manufacturas de piedra, yeso, cemento, amianto, mica, cerámica y vidrio	0	0	0,0	0	0	55,7
XV Metales comunes y sus manufacturas	2	2	0,0	5	2	150,0
XVI Máquinas, aparatos y material eléctrico; sus partes	0	7	- 95,8	19	17	11,8
XVII Material de transporte	0	0	- 68,3	4	55	- 92,7
Resto	0	1	- 32,1	9	12	- 25,0

Sección	Resto					
	Exportación			Importación		
	Ene-Abr 2018°	Ene-Abr 2017*	Variación % respecto a igual período del año anterior	Ene-Abr 2018*	Ene-Abr 2017*	Variación % respecto a igual período del año anterior
	Millones de dólares			Millones de dólares		
<b>Total</b>	<b>1.229</b>	<b>1.054</b>	<b>16,6</b>	<b>1.509</b>	<b>1.512</b>	<b>- 0,2</b>
I Animales vivos y productos del reino animal	69	69	0,0	3	4	- 25,0
II Productos del reino vegetal	71	62	14,5	13	10	30,0
III Grasas y aceites	3	2	50,0	2	1	100,0
IV Productos alimenticios, bebidas y tabaco	772	690	11,9	35	21	66,7
V Productos minerales	14	78	- 82,1	66	49	34,7
VI Productos de industrias químicas y conexas	174	47	270,2	359	305	17,7
VII Plástico, caucho y sus manufacturas	6	9	- 33,3	82	61	34,4
VIII Pieles, cueros y sus manufacturas, excepto calzado	28	36	- 22,2	0	0	5,4
X Pasta de madera, papel y cartón	0	0	- 73,6	37	28	32,1
XI Materias textiles y sus manufacturas	15	10	50,0	13	10	30,0
XIII Manufacturas de piedra, yeso, cemento, amianto, mica, cerámica y vidrio	1	1	0,0	12	9	33,3
XV Metales comunes y sus manufacturas	31	9	244,4	67	55	21,8
XVI Máquinas, aparatos y material eléctrico; sus partes	13	10	30,0	524	562	- 6,8
XVII Material de transporte	20	28	- 28,6	172	276	- 37,7
Resto	11	4	175,0	124	120	3,3

**Nota:** los totales por suma pueden no coincidir por redondeo en las cifras parciales.

**Cuadro 3.1.11.3 Exportación a los países de la Unión Europea por grandes rubros.**  
Enero-abril 2017 y enero-abril 2018

Grandes rubros	Total			Alemania		
	Ene-Abr 2018 <sup>e</sup>	Ene-Abr 2017 <sup>*</sup>	Variación % respecto a igual período del año anterior	Ene-Abr 2018 <sup>e</sup>	Ene-Abr 2017 <sup>*</sup>	Variación % respecto a igual período del año anterior
	Millones de dólares			Millones de dólares		
<b>Total</b>	<b>2.639</b>	<b>2.429</b>	<b>8,6</b>	<b>350</b>	<b>352</b>	<b>-0,6</b>
<b>Productos primarios</b>	<b>523</b>	<b>537</b>	<b>-2,6</b>	<b>100</b>	<b>75</b>	<b>33,3</b>
Animales vivos	5	4	25,0	0	0	41,6
Pescados y mariscos sin elaborar	161	165	-2,4	1	1	0,0
Miel	23	14	64,3	13	8	62,5
Hortalizas y legumbres sin elaborar	55	53	3,8	1	1	0,0
Frutas frescas	86	62	38,7	14	9	55,6
Cereales	26	21	23,8	0	0	272,7
Semillas y frutos oleaginosos	60	55	9,1	2	2	0,0
Tabaco sin elaborar	19	4	375,0	s	1	-60,2
Lanas sucias	9	6	50,0	0	0	0,0
Fibras de algodón	0	0	0,0	0	0	0,0
Minerales metalíferos, escorias y cenizas	74	148	-50,0	s	51	33,3
Resto de productos primarios	6	4	50,0	0	1	-56,4
<b>Manufacturas de origen agropecuario (MOA)</b>	<b>1.480</b>	<b>1.571</b>	<b>-5,8</b>	<b>138</b>	<b>145</b>	<b>-4,8</b>
Carnes y sus preparados	188	150	25,3	88	77	14,3
Pescados y mariscos elaborados	21	24	-12,5	1	1	0,0
Productos lácteos	0	0	0,0	0	0	0,0
Otros productos de origen animal	3	3	0,0	1	1	0,0
Frutas secas o procesadas	2	2	0,0	1	0	71,5
Café, té, yerba mate y especias	6	4	50,0	1	1	0,0
Productos de molinería y sus preparaciones	1	1	0,0	0	0	-12,9
Grasas y aceites	21	23	-8,7	1	1	0,0
Azúcar, cacao y artículos de confitería	6	4	50,0	s	1	100,0
Preparados de hortalizas, legumbres y frutas	111	107	3,7	8	4	100,0
Bebidas, líquidos alcohólicos y vinagre	72	66	9,1	5	4	25,0
Residuos y desperdicios de la industria alimenticia	946	1.097	-13,8	2	34	-94,1
Extractos curtientes y tintóreos	18	16	12,5	4	3	33,3
Pieles y cueros	47	46	2,2	4	2	100,0
Lanas elaboradas	35	25	40,0	20	15	33,3
Resto de MOA	2	2	0,0	0	0	-33,3
<b>Manufacturas de origen industrial (MOI)</b>	<b>606</b>	<b>313</b>	<b>93,6</b>	<b>112</b>	<b>133</b>	<b>-15,8</b>
Productos químicos y conexos	423	140	202,1	50	56	-10,7
Materias plásticas y sus manufacturas	7	10	-30,0	0	0	11,0
Caucho y sus manufacturas	2	3	-33,3	1	1	0,0
Manufacturas de cuero, marroquinería, etcétera	2	2	0,0	1	1	0,0
Papel, cartón, impresos y publicaciones	1	1	0,0	0	0	-88,1
Textiles y confecciones	0	0	61,3	0	0	-45,9
Calzado y sus partes componentes	0	0	-19,2	s	0	175,2
Manufacturas de piedra, yeso, vidrio, etcétera	1	1	0,0	s	0	4,3
Piedras, metales preciosos y sus manufacturas; monedas	5	19	-73,7	s	18	-77,8
Metales comunes y sus manufacturas	40	16	150,0	1	2	-50,0
Máquinas; aparatos y material eléctrico	38	34	11,8	15	11	36,4
Material de transporte terrestre	69	80	-13,8	36	41	-12,2
Vehículos de navegación aérea, marítima y fluvial	1	0	358,0	s	0	-64,4
Resto de MOI	16	7	128,6	4	2	100,0
<b>Combustibles y energía</b>	<b>30</b>	<b>8</b>	<b>275,0</b>	<b>0</b>	<b>0</b>	<b>///</b>
Petróleo crudo	15	0	///	0	0	0,0
Carburantes	s	0	///	0	0	0,0
Grasas y aceites lubricantes	s	0	///	s	0	///
Gas de petróleo y otros hidrocarburos gaseosos	s	4	-100,0	0	0	0,0
Energía eléctrica	s	0	0,0	0	0	0,0
Resto de combustibles	13	4	225,0	0	0	0,0

(continúa)

## 3. SECTOR EXTERNO

**Cuadro 3.1.11.3** (continuación)

Grandes rubros	España			Italia		
	Ene-Abr 2018*	Ene-Abr 017*	Variación % respecto a igual período del año anterior	Ene-Abr 20187*	Ene-Abr 2017*	Variación % respecto a igual período del año anterior
	Millones de dólares			Millones de dólares		
<b>Total</b>	<b>332</b>	<b>381</b>	<b>- 12,9</b>	<b>271</b>	<b>313</b>	<b>- 13,4</b>
<b>Productos primarios</b>	<b>130</b>	<b>144</b>	<b>- 9,7</b>	<b>80</b>	<b>69</b>	<b>15,9</b>
Animales vivos	0	0	- 71,1	0	0	- 4,7
Pescados y mariscos sin elaborar	103	102	1,0	24	23	4,3
Miel	3	1	200,0	2	1	100,0
Hortalizas y legumbres sin elaborar	14	12	16,7	17	17	0,0
Frutas frescas	4	2	100,0	28	21	33,3
Cereales	4	1	300,0	1	1	0,0
Semillas y frutos oleaginosos	2	3	- 33,3	2	2	0,0
Tabaco sin elaborar	0	0	0,0	s	0	290,2
Lanas sucias	0	0	0,0	2	1	100,0
Fibras de algodón	0	0	0,0	0	0	0,0
Minerales metalíferos, escorias y cenizas	s	23	- 99,8	s	0	///
Resto de productos primarios	0	0	- 40,2	2	3	- 33,3
<b>Manufacturas de origen agropecuario (MOA)</b>	<b>153</b>	<b>210</b>	<b>- 27,1</b>	<b>174</b>	<b>235</b>	<b>- 26,0</b>
Carnes y sus preparados	6	2	200,0	22	18	22,2
Pescados y mariscos elaborados	9	11	- 18,2	2	2	0,0
Productos lácteos	0	0	0,0	0	0	0,0
Otros productos de origen animal	1	1	0,0	1	1	0,0
Frutas secas o procesadas	1	1	0,0	s	0	64,3
Café, té, yerba mate y especias	1	1	0,0	0	0	- 17,1
Productos de molinería y sus preparaciones	1	0	47,4	s	0	///
Grasas y aceites	1	2	- 50,0	2	1	100,0
Azúcar, cacao y artículos de confitería	0	0	97,9	s	0	- 60,1
Preparados de hortalizas, legumbres y frutas	5	4	25,0	10	8	25,0
Bebidas, líquidos alcohólicos y vinagre	2	1	100,0	0	0	42,7
Residuos y desperdicios de la industria alimenticia	120	184	- 34,8	114	188	- 39,4
Extractos curtientes y tintóreos	1	1	0,0	7	6	16,7
Pielés y cueros	4	3	33,3	10	6	66,7
Lanas elaboradas	s	0	///	6	5	20,0
Resto de MOA	0	0	- 55,4	0	0	- 48,8
<b>Manufacturas de origen industrial (MOI)</b>	<b>49</b>	<b>27</b>	<b>81,5</b>	<b>17</b>	<b>10</b>	<b>70,0</b>
Productos químicos y conexos	27	9	200,0	4	2	100,0
Materias plásticas y sus manufacturas	1	1	0,0	1	1	0,0
Caucho y sus manufacturas	0	0	- 44,5	1	1	0,0
Manufacturas de cuero, marroquinería, etcétera	0	0	- 18,1	0	0	1,5
Papel, cartón, impresos y publicaciones	1	0	92,0	0	0	- 14,2
Textiles y confecciones	0	0	110,8	0	0	10,3
Calzado y sus partes componentes	0	0	- 13,4	0	0	- 44,9
Manufacturas de piedra, yeso, vidrio, etcétera	0	0	- 78,8	0	0	378,5
Piedras, metales preciosos y sus manufacturas; monedas	s	0	///	0	0	0,0
Metales comunes y sus manufacturas	1	2	- 50,0	5	1	400,0
Máquinas y aparatos; material eléctrico	6	4	50,0	4	2	100,0
Material de transporte terrestre	11	9	22,2	1	1	0,0
Vehículos de navegación aérea, marítima y fluvial	s	0	///	0	0	0,0
Resto de MOI	1	1	0,0	1	0	25,0
<b>Combustibles y energía</b>	<b>0</b>	<b>0</b>	<b>0,0</b>	<b>0</b>	<b>0</b>	<b>///</b>
Petróleo crudo	0	0	0,0	0	0	0,0
Carburantes	0	0	0,0	0	0	0,0
Grasas y aceites lubricantes	0	0	0,0	0	0	0,0
Gas de petróleo y otros hidrocarburos gaseosos	0	0	0,0	0	0	0,0
Energía eléctrica	0	0	0,0	0	0	0,0
Resto de combustibles	0	0	0,0	s	0	///

(continúa)

**Cuadro 3.1.11.3** (conclusión)

Grandes rubros	Países Bajos			Resto		
	Ene-Abr 2018*	Ene-Abr 2017*	Variación % respecto a igual período del año anterior	Ene-Abr 2018*	Ene-Abr 2017*	Variación % respecto a igual período del año anterior
	Millones de dólares			Millones de dólares		
<b>Total</b>	<b>457</b>	<b>328</b>	<b>39,3</b>	<b>1.229</b>	<b>1.054</b>	<b>16,6</b>
<b>Productos primarios</b>	<b>80</b>	<b>67</b>	<b>19,4</b>	<b>133</b>	<b>182</b>	<b>-26,9</b>
Animales vivos	0	1	-45,1	4	3	33,3
Pescados y mariscos sin elaborar	2	4	-50,0	30	35	-14,3
Miel	0	0	316,4	6	4	50,0
Hortalizas y legumbres sin elaborar	2	3	-33,3	21	20	5,0
Frutas frescas	16	11	45,5	24	19	26,3
Cereales	9	9	0,0	12	10	20,0
Semillas y frutos oleaginosos	46	39	17,9	8	9	-11,1
Tabaco sin elaborar	s	0	///	17	3	466,7
Lanas sucias	0	0	0,0	7	5	40,0
Fibras de algodón	0	0	0,0	0	0	0,0
Minerales metalíferos, escorias y cenizas	s	0	///	s	74	-97,3
Resto de productos primarios	0	0	///	3	1	200,0
<b>Manufacturas de origen agropecuario (MOA)</b>	<b>185</b>	<b>218</b>	<b>-15,1</b>	<b>830</b>	<b>764</b>	<b>8,6</b>
Carnes y sus preparados	53	38	39,5	19	15	26,7
Pescados y mariscos elaborados	s	0	///	9	11	-18,2
Productos lácteos	0	0	0,0	0	0	0,0
Otros productos de origen animal	0	0	-100,0	1	1	0,0
Frutas secas o procesadas	s	0	-61,4	1	1	0,0
Café, té, yerba mate y especias	0	0	54,6	3	2	50,0
Productos de molinería y sus preparaciones	0	0	0,0	0	0	-9,4
Grasas y aceites	15	17	-11,8	3	2	50,0
Azúcar, cacao y artículos de confitería	s	1	0,0	s	1	100,0
Preparados de hortalizas, legumbres y frutas	45	50	-10,0	43	42	2,4
Bebidas, líquidos alcohólicos y vinagre	10	9	11,1	55	51	7,8
Residuos y desperdicios de la industria alimenticia	56	99	-43,4	654	592	10,5
Extractos curtientes y tintóreos	3	2	50,0	4	5	-20,0
Piel y cueros	2	0	///	27	35	-22,9
Lanas elaboradas	s	0	59,4	9	5	80,0
Resto de MOA	s	0	///	1	1	0,0
<b>Manufacturas de origen industrial (MOI)</b>	<b>174</b>	<b>40</b>	<b>335,0</b>	<b>254</b>	<b>104</b>	<b>144,2</b>
Productos químicos y conexos	172	30	473,3	170	42	304,8
Materias plásticas y sus manufacturas	0	0	-39,2	5	8	-37,5
Caucho y sus manufacturas	0	0	610,4	0	0	-57,4
Manufacturas de cuero, marroquinería, etcétera	0	0	-76,5	1	1	0,0
Papel, cartón, impresos y publicaciones	0	0	177,8	0	0	-73,6
Textiles y confecciones	s	0	///	0	0	-60,9
Calzado y sus partes componentes	s	0	12,4	0	0	-100,0
Manufacturas de piedra, yeso, vidrio, etcétera	0	0	0,0	1	1	0,0
Piedras, metales preciosos y sus manufacturas; monedas	0	0	0,0	1	0	75,7
Metales comunes y sus manufacturas	2	2	0,0	31	9	244,4
Máquinas y aparatos; material eléctrico	0	7	-95,8	13	10	30,0
Material de transporte terrestre	0	0	-74,3	20	28	-28,6
Vehículos de navegación aérea, marítima y fluvial	s	0	///	s	0	77,8
Resto de MOI	0	1	-66,9	11	4	175,0
<b>Combustibles y energía</b>	<b>18</b>	<b>4</b>	<b>350,0</b>	<b>12</b>	<b>4</b>	<b>200,0</b>
Petróleo crudo	s	0	///	0	0	0,0
Carburantes	s	0	///	0	0	///
Grasas y aceites lubricantes	0	0	0,0	0	0	28,7
Gas de petróleo y otros hidrocarburos gaseosos	0	4	-100,0	s	0	0,0
Energía eléctrica	0	0	0,0	s	0	0,0
Resto de combustibles	s	0	///	s	4	200,0

**Nota:** los totales por suma pueden no coincidir por redondeo en las cifras parciales.

## 3. SECTOR EXTERNO

**Cuadro 3.1.11.4 Importación desde los países de la Unión Europea por uso económico. Enero-abril 2017 y enero-abril 2018**

Uso económico	Total			Alemania		
	Ene-Abr 2018*	Ene-Abr 2017*	Variación % respecto a igual período del año anterior	Ene-Abr 2018*	Ene-Abr 2017*	Variación % respecto a igual período del año anterior
	Millones de dólares			Millones de dólares		
<b>Total</b>	<b>3.981</b>	<b>3.429</b>	<b>16,1</b>	<b>1.203</b>	<b>956</b>	<b>25,8</b>
Bienes de capital	853	897	- 4,9	287	219	31,1
Bienes intermedios	1.144	942	21,4	355	284	25,0
Combustibles y lubricantes	175	65	169,2	6	5	20,0
Piezas y accesorios para bienes de capital	1.009	882	14,4	318	251	26,7
Bienes de consumo	592	519	14,1	152	137	10,9
Vehículos automotores para pasajeros	205	122	68,0	84	60	40,0
Resto	3	1	200,0	0	0	- 88,6

Uso económico	España			Italia		
	Ene-Abr 2018*	Ene-Abr 2017*	Variación % respecto a igual período del año anterior	Ene-Abr 2018*	Ene-Abr 2017*	Variación % respecto a igual período del año anterior
	Millones de dólares			Millones de dólares		
<b>Total</b>	<b>522</b>	<b>318</b>	<b>64,2</b>	<b>553</b>	<b>499</b>	<b>10,8</b>
Bienes de capital	68	42	61,9	198	189	4,8
Bienes intermedios	156	126	23,8	142	140	1,4
Combustibles y lubricantes	1	6	- 83,3	2	1	100,0
Piezas y accesorios para bienes de capital	153	50	206,0	122	102	19,6
Bienes de consumo	90	65	38,5	77	61	26,2
Vehículos automotores para pasajeros	53	30	76,7	10	4	150,0
Resto	0	0	- 36,1	2	1	100,0

Uso económico	Países Bajos			Resto		
	Ene-Abr 2018*	Ene-Abr 2017*	Variación % respecto a igual período del año anterior	Ene-Abr 2018*	Ene-Abr 2017*	Variación % respecto a igual período del año anterior
	Millones de dólares			Millones de dólares		
<b>Total</b>	<b>195</b>	<b>144</b>	<b>35,4</b>	<b>1.509</b>	<b>1.512</b>	<b>- 0,2</b>
Bienes de capital	18	71	- 74,6	283	376	- 24,7
Bienes intermedios	44	34	29,4	447	359	24,5
Combustibles y lubricantes	102	7	///	62	46	34,8
Piezas y accesorios para bienes de capital	8	5	60,0	408	473	- 13,7
Bienes de consumo	19	26	- 26,9	254	230	10,4
Vehículos automotores para pasajeros	3	0	535,6	55	28	96,4
Resto	0	0	///	0	0	- 8,6

**Nota:** los totales por suma pueden no coincidir por redondeo en las cifras parciales.

## Secciones y capítulos de la Nomenclatura Común del MERCOSUR (NCM)

Sección	Capítulo	Denominación
<b>I</b>		<b>Animales vivos y productos del reino animal</b>
	1	Animales vivos
	2	Carne y despojos comestibles
	3	Pescados y crustáceos, moluscos y demás invertebrados acuáticos
	4	Leche y productos lácteos; huevos de ave; miel natural; productos comestibles de origen animal no expresados ni comprendidos en otra parte
	5	Los demás productos de origen animal no expresados ni comprendidos en otra parte
<b>II</b>		<b>Productos del reino vegetal</b>
	6	Plantas vivas y productos de la floricultura
	7	Hortalizas, plantas, raíces y tubérculos alimenticios
	8	Frutas y frutos comestibles; cortezas de agríos (cítricos), melones o sandías
	9	Café, té, yerba mate y especias
	10	Cereales
	11	Productos de la molinería; malta; almidón y fécula; inulina; gluten de trigo
	12	Semillas y frutos oleaginosos; semillas y frutos diversos; plantas industriales o medicinales; paja y forrajes
	13	Gomas, resinas y demás jugos y extractos vegetales
	14	Materias trenzables y demás productos de origen vegetal, no expresados ni comprendidos en otra parte
<b>III</b>		<b>Grasas y aceites animales o vegetales; productos de su desdoblamiento; grasas alimenticias elaboradas; ceras de origen animal o vegetal</b>
	15	Grasas y aceites animales o vegetales; productos de su desdoblamiento; grasas alimenticias elaboradas; ceras de origen animal o vegetal
<b>IV</b>		<b>Productos de las industrias alimentarias; bebidas, líquidos alcohólicos y vinagre; tabaco y sucedáneos del tabaco elaborados</b>
	16	Preparaciones de carne, pescado o de crustáceos, moluscos o demás invertebrados acuáticos
	17	Azúcares y artículos de confitería
	18	Cacao y sus preparaciones
	19	Preparaciones a base de cereales, harina, almidón, fécula o leche; productos de pastelería
	20	Preparaciones de hortalizas, de frutas u otros frutos o demás partes de plantas
	21	Preparaciones alimenticias diversas
	22	Bebidas, líquidos alcohólicos y vinagre
	23	Residuos y desperdicios de las industrias alimentarias; alimentos preparados para animales
	24	Tabaco y sucedáneos del tabaco elaborados
<b>V</b>		<b>Productos minerales</b>
	25	Sal; azufre; tierras y piedras; yesos, cales y cementos
	26	Minerales metalíferos, escorias y cenizas
	27	Combustibles minerales, aceites minerales y productos de su destilación; materias bituminosas; ceras minerales
<b>VI</b>		<b>Productos de las industrias químicas o de las industrias conexas</b>
	28	Productos químicos inorgánicos; compuestos inorgánicos u orgánicos de metal precioso; de elementos radiactivos, de metales de las tierras raras o de isótopos
	29	Productos químicos orgánicos
	30	Productos farmacéuticos
	31	Abonos
	32	Extractos curtientes o tintóreos; taninos y sus derivados; pigmentos y demás materias colorantes; pinturas y barnices; mastiques, tintas
	33	Aceites esenciales y resinoides; preparaciones de perfumería, de tocador o de cosmética
	34	Jabones, agentes de superficie orgánicos, preparaciones para lavar, preparaciones lubricantes, ceras artificiales, ceras preparadas, productos de limpieza, velas y artículos similares, pastas para modelar, "ceras para odontología" y preparaciones para odontología a base de yeso fraguable

(continúa)

**Secciones y capítulos de la Nomenclatura Común del MERCOSUR (NCM) (continuación)**

Sección	Capítulo	Denominación
	35	Materias albuminóideas; productos a base de almidón o de fécula modificados; colas; enzimas
	36	Pólvoras y explosivos; artículos de pirotecnia; fósforos (cerillas); aleaciones pirofóricas; materias inflamables
	37	Productos fotográficos o cinematográficos
	38	Productos diversos de las industrias químicas
<b>VII</b>		<b>Plástico y sus manufacturas; caucho y sus manufacturas</b>
	39	Plástico y sus manufacturas
	40	Caucho y sus manufacturas
<b>VIII</b>		<b>Pieles, cueros, peletería y manufacturas de estas materias; artículos de guarnicionería o de talabartería, artículos de viaje; bolsos de mano (carteras) y continentes similares, manufacturas de tripa</b>
	41	Pieles (excepto la peletería) y cueros
	42	Manufacturas de cuero; artículos de talabartería y guarnicionería; artículos de viaje, bolsos de mano (carteras) y continentes similares; manufacturas de tripa
	43	Peletería y confecciones de peletería; peletería facticia o artificial
<b>IX</b>		<b>Madera, carbón vegetal y manufacturas de maderas; corcho y manufacturas de corcho; manufacturas de espartería o de cestería</b>
	44	Madera, carbón vegetal y manufacturas de madera
	45	Corcho y sus manufacturas
	46	Manufacturas de espartería o cestería
<b>X</b>		<b>Pastas de madera o de las demás materias fibrosas celulósicas; papel o cartón para reciclar (desperdicios y desechos); papel o cartón y sus aplicaciones</b>
	47	Pasta de madera o de las demás materias fibrosas celulósicas; papel o cartón para reciclar (desperdicios y desechos)
	48	Papel y cartón; manufacturas de pasta de celulosa, de papel o de cartón
	49	Productos editoriales, de la prensa y de las demás industrias gráficas; textos manuscritos o mecanografiados y planos
<b>XI</b>		<b>Materias textiles y sus manufacturas</b>
	50	Seda
	51	Lana y pelo fino u ordinario; hilados y tejidos de crin
	52	Algodón
	53	Las demás fibras textiles vegetales; hilados de papel y tejidos de hilados de papel
	54	Filamentos sintéticos o artificiales; tiras y formas similares de materia textil sintética o artificial
	55	Fibras sintéticas o artificiales discontinuas
	56	Guata, fieltro y telas sin tejer; hilados especiales y cordeles, cuerdas y cordajes; artículos de cordelería
	57	Alfombras y demás revestimientos para el suelo, de materia textil
	58	Tejidos especiales; superficies textiles con mechón insertado; encajes; tapicerías; pasamanería; bordados
	59	Telas impregnadas, recubiertas, revestidas o estratificadas; artículos técnicos de materia textil
	60	Tejidos de punto
	61	Prendas y complementos (accesorios) de vestir, de punto
	62	Prendas y complementos (accesorios) de vestir, excepto los de punto
	63	Los demás textiles confeccionados; juegos; prendería y trapos
<b>XII</b>		<b>Calzado, sombreros y demás tocados, paraguas, quitasoles, bastones, látigos, fustas y sus partes; plumas preparadas y artículos de plumas; flores artificiales; manufacturas de cabello</b>
	64	Calzados, polainas y artículos análogos; partes de estos artículos
	65	Sombreros y demás tocados y sus partes
	66	Paraguas, sombrillas, quitasoles, bastones, bastones asiento, látigos, fustas y sus partes
	67	Plumas y plumón preparados y artículos de plumas o de plumón; flores artificiales; manufacturas de cabello
<b>XIII</b>		<b>Manufacturas de piedra, yeso fraguable, cemento, amianto (asbesto), mica o materias análogas; productos cerámicos; vidrio y manufacturas de vidrio</b>
	68	Manufacturas de piedra, yeso fraguable, cemento, amianto (asbesto), mica o materias análogas
	69	Productos cerámicos
	70	Vidrio y sus manufacturas

(continúa)

## Secciones y capítulos de la Nomenclatura Común del MERCOSUR (NCM) (conclusión)

Sección	Capítulo	Denominación
XIV		<b>Perlas naturales (finas) o cultivadas, piedras preciosas o semipreciosas, metales preciosos, chapados de metales preciosos (plaqué) y manufacturas de estas materias; bisutería; monedas</b>
	71	Perlas naturales (finas) o cultivadas, piedras preciosas, semipreciosas, metales preciosos, chapados de metal precioso (plaqué) y manufacturas de estas materias; bisutería; monedas
XV		<b>Metales comunes y manufacturas de estos metales</b>
	72	Fundición, hierro y acero
	73	Manufacturas de fundición, hierro o acero
	74	Cobre y sus manufacturas
	75	Níquel y sus manufacturas
	76	Aluminio y sus manufacturas
	77	(Reservado para una futura utilización en el Sistema Armonizado)
	78	Plomo y sus manufacturas
	79	Cinc y sus manufacturas
	80	Estaño y sus manufacturas
	81	Los demás metales comunes; "cermets"; manufacturas de estas materias
82	Herramientas y útiles, artículos de cuchillería y cubiertos de mesa, de metal común, partes de estos artículos, de metal común	
83	Manufacturas diversas de metales comunes	
XVI		<b>Máquinas y aparatos; material eléctrico y sus partes; aparatos de grabación o de reproducción de sonido; aparatos de grabación o reproducción de imagen y de sonido en televisión, y las partes y accesorios de estos aparatos</b>
	84	Reactores nucleares, calderas, máquinas, aparatos y artefactos mecánicos; partes de estas máquinas o aparatos
	85	Máquinas, aparatos y material eléctrico y sus partes; aparatos de grabación o de reproducción del sonido, aparatos de grabación o de reproducción de imagen y sonido en televisión, y las partes y accesorios de estos aparatos
XVII		<b>Material de transporte</b>
	86	Vehículos y material para vías férreas o similares y sus partes; aparatos mecánicos (incluso electromecánicos) de señalización para vías de comunicación
	87	Vehículos automóviles, tractores, velocípedos y demás vehículos terrestres, sus partes y accesorios
	88	Aeronaves, vehículos espaciales y sus partes
	89	Barcos y demás artefactos flotantes
XVIII		<b>Instrumentos y aparatos de óptica, de fotografía o cinematografía, de medida, control o precisión; instrumentos y aparatos médico quirúrgicos; aparatos de relojería; instrumentos musicales; partes y accesorios de estos instrumentos o aparatos</b>
	90	Instrumentos y aparatos de óptica, fotografía o cinematografía, de medida, de control o precisión; instrumentos y aparatos médico quirúrgicos; partes y accesorios de estos instrumentos o aparatos
	91	Aparatos de relojería y sus partes
	92	Instrumentos musicales; sus partes y accesorios
XIX		<b>Armas, municiones y sus partes y accesorios</b>
93	Armas, municiones y sus partes y accesorios	
XX		<b>Mercancías y productos diversos</b>
	94	Muebles; mobiliario médico-quirúrgico; artículos de cama y similares; aparatos de alumbrado no expresados ni comprendidos en otra parte; anuncios, letreros y placas indicadoras luminosas y artículos similares; construcciones prefabricadas
	95	Juguetes, juegos y artículos para recreo o deporte; sus partes y accesorios
	96	Manufacturas diversas
XXI		<b>Objetos de arte o colección y antigüedades</b>
	97	Objetos de arte o colección y antigüedades
	98	(Reservado para una futura utilización en el Sistema Armonizado)
	99	Transacciones especiales

### 3.2 Cuentas internacionales

La balanza de pagos resume sistemáticamente las operaciones económicas entre los residentes de un país y el resto del mundo. Las transacciones que, en su gran mayoría, tienen lugar entre residentes y no residentes, comprenden aquellas que involucran bienes, servicios y renta, las que entrañan activos y pasivos frente al resto del mundo y las que se clasifican como transferencias (por ejemplo, regalos) con las que se efectúan asientos compensatorios para equilibrar, desde el punto de vista contable, las transacciones unilaterales. La cuenta corriente refleja el concepto de ahorro externo, o sea el endeudamiento neto de una economía con respecto al resto del mundo.

Se considera residente de un país a toda persona física o jurídica cuyo centro de interés económico o actividad principal se encuentra dentro de la frontera de dicho país. Internacionalmente se acepta que una persona física se presume residente de un país si permanece o tiene intención de permanecer por un año o más. En el caso de las personas jurídicas, se las considera residentes cuando producen una cantidad significativa de bienes o prestan una cantidad

significativa de servicios en el país, para lo cual deberán mantener un establecimiento productivo durante un año o más.

#### La posición de inversión internacional (PII)

La PII refleja el saldo neto de los activos y pasivos, a valor de mercado, de los sectores residentes con el exterior. Están constituidos por los activos reales y financieros de existencia legal y efectiva que poseen los residentes de la economía frente a no residentes y viceversa. La determinación de la residencia de deudores y acreedores es, al igual que en las estimaciones de la balanza de pagos, un elemento esencial para la estimación de la posición externa.

La variación de la PII en un período refleja el efecto de las transacciones en cuenta corriente de la balanza de pagos y los cambios de valuación (por precios, por tipo de cambio y otros ajustes) que afectan la medición de los activos y pasivos respecto a la moneda de cuenta.

Al igual que la balanza de pagos, la PII se estima siguiendo las normas internacionales contenidas en la quinta edición del *Manual de balanza de pagos* del Fondo Monetario Internacional.

**Cuadro 3.2.1 Estimación de la posición de inversión internacional. Resumen por concepto**

Concepto	PII con títulos de la deuda externa a valor de mercado			PII con títulos de la deuda externa a valor residual		
	3° trim. 2017	4° trim. 2017	Variación 4° trim. 2017- 3° trim. 2017	3° trim. 2017	4° trim. 2017	Variación 4° trim. 2017- 3° trim. 2017
	Millones de dólares					
<b>Posición de inversión internacional neta (A-L)</b>	<b>27.329</b>	<b>22.499</b>	<b>- 4.829</b>	<b>26.398</b>	<b>21.528</b>	<b>- 4.870</b>
<b>A. Activos</b>	<b>321.779</b>	<b>334.839</b>	<b>13.060</b>	<b>321.779</b>	<b>334.839</b>	<b>13.060</b>
1. Inversión directa	40.658	40.942	284	40.658	40.942	284
2. Inversión de cartera	54.200	57.863	3.663	54.200	57.863	3.663
4. Otra inversión	176.684	180.979	4.295	176.684	180.979	4.295
5. Activos de reservas	50.237	55.055	4.818	50.237	55.055	4.818
<b>L. Pasivos</b>	<b>294.451</b>	<b>312.340</b>	<b>17.890</b>	<b>295.381</b>	<b>313.312</b>	<b>17.931</b>
1. Inversión directa	75.682	76.576	894	75.682	76.576	894
2. Inversión de cartera	141.331	153.160	11.829	142.261	154.132	11.870
3. Derivados financieros	3.546	3.451	- 95	3.546	3.451	- 95
4. Otra inversión	73.892	79.152	5.261	73.892	79.152	5.261

**Cuadro 3.2.2 Estimación de la balanza de pagos. Datos trimestrales. Cuadro resumen**

Concepto	Año 2017*				
	Total	1° trim.	2° trim.	3° trim.	4° trim.
	Millones de dólares				
<b>1. Cuenta corriente</b>	<b>- 30.792</b>	<b>- 7.158</b>	<b>- 6.635</b>	<b>- 8.261</b>	<b>- 8.738</b>
<b>1.A Bienes y servicios</b>	<b>- 15.300</b>	<b>- 3.679</b>	<b>- 2.848</b>	<b>- 4.358</b>	<b>- 4.416</b>
1.A.a Bienes (*)	- 5.522	- 593	- 707	- 1.712	- 2.510
Crédito (exportaciones)	58.449	12.763	15.509	15.781	14.395
Débito (importaciones)	63.971	13.356	16.216	17.493	16.905
1.A.b Servicios	- 9.778	- 3.086	- 2.141	- 2.645	- 1.905
Crédito (exportaciones)	14.183	3.752	3.227	3.363	3.841
Débito (importaciones)	23.961	6.838	5.369	6.008	5.746
<b>1.B Ingreso primario (renta)</b>	<b>- 15.941</b>	<b>- 3.760</b>	<b>- 4.023</b>	<b>- 3.830</b>	<b>- 4.329</b>
1.B.1 Remuneración de empleados	- 36	- 7	- 2	- 13	- 13
Crédito	154	43	41	35	35
Débito	189	51	43	47	48
1.B.2 Renta de la inversión	- 15.906	- 3.753	- 4.021	- 3.817	- 4.315
1.B.2.1 Inversión directa	- 8.489	- 2.033	- 2.073	- 2.115	- 2.268
En el extranjero	970	232	249	243	248
En Argentina	9.460	2.265	2.321	2.357	2.516
1.B.2.2 Inversión de cartera	- 5.827	- 1.349	- 1.472	- 1.351	- 1.655
Crédito	1.882	355	391	566	570
Débito	7.709	1.704	1.863	1.918	2.225
1.B.2.3 Otra inversión	- 1.720	- 398	- 513	- 391	- 417
Crédito	792	184	204	205	200
Débito	2.512	582	717	596	617
1.B.2.4 Activos de reserva	130	27	37	41	25
<b>1.C. Ingreso secundario</b>	<b>450</b>	<b>281</b>	<b>236</b>	<b>- 74</b>	<b>6</b>
Crédito	2.682	646	644	630	762
Débito	2.232	365	408	704	756
<b>2. Cuenta de capital</b>	<b>139</b>	<b>38</b>	<b>40</b>	<b>59</b>	<b>2</b>
<b>Capacidad/necesidad de financiamiento</b>	<b>- 30.653</b>	<b>- 7.120</b>	<b>- 6.595</b>	<b>- 8.202</b>	<b>- 8.736</b>
<b>3. Cuenta financiera</b>	<b>- 30.371</b>	<b>- 6.303</b>	<b>- 6.901</b>	<b>- 8.829</b>	<b>- 8.338</b>
<b>3.1 Inversión directa</b>	<b>- 10.689</b>	<b>- 3.174</b>	<b>- 2.021</b>	<b>- 3.043</b>	<b>- 2.452</b>
Activos	1.168	334	268	288	278
Pasivos	11.857	3.508	2.289	3.331	2.730
<b>3.2 Inversión de cartera</b>	<b>- 34.661</b>	<b>- 14.043</b>	<b>- 3.760</b>	<b>- 7.208</b>	<b>- 9.649</b>
Activos	5.401	1.560	1.466	568	1.807
Pasivos	40.062	15.603	5.227	7.776	11.456
<b>3.3 Instrumentos financieros derivados</b>	<b>- 96</b>	<b>- 140</b>	<b>7</b>	<b>11</b>	<b>26</b>
Activos	0	0	0	0	0
Pasivos	96	140	- 7	- 11	- 26
<b>3.4 Otra inversión</b>	<b>520</b>	<b>115</b>	<b>1.678</b>	<b>- 474</b>	<b>- 799</b>
Activos	12.523	616	2.258	5.466	4.183
Pasivos	12.004	500	581	5.941	4.982
<b>3.5 Activos de reserva</b>	<b>14.556</b>	<b>10.938</b>	<b>- 2.804</b>	<b>1.885</b>	<b>4.537</b>
<b>Errores y omisiones netos</b>	<b>282</b>	<b>817</b>	<b>- 306</b>	<b>- 627</b>	<b>398</b>
<b>Ítem de memorándum</b>					
<b>Variación por transacciones de activos de reserva</b>	<b>14.556</b>	<b>10.938</b>	<b>- 2.804</b>	<b>1.885</b>	<b>4.537</b>
<b>Variación de reservas internacionales del BCRA</b>	<b>15.747</b>	<b>11.214</b>	<b>- 2.528</b>	<b>2.242</b>	<b>4.818</b>
<b>Ajuste por tipo de pase</b>	<b>1.191</b>	<b>276</b>	<b>277</b>	<b>357</b>	<b>281</b>

(\*) Para las exportaciones e importaciones de bienes que se registran en el presente comunicado de balanza de pagos, se utilizó como fuente de información el informe *Intercambio Comercial Argentino* publicado por el INDEC.

Las cifras de importaciones de bienes se registran en la balanza de pagos por su valor FOB (libre a bordo), en tanto que en el informe *Intercambio Comercial Argentino*, utilizado como fuente para las presentes estimaciones, se exponen por su valor CIF (costo, seguro y flete).



---

**Trabajo y empleo****Cuadros**

Página

4.1	Población ocupada por rama de actividad de la ocupación principal. Total 31 aglomerados urbanos. Segundo trimestre de 2016 a cuarto trimestre de 2017	92
4.2	Población ocupada por carácter de la ocupación principal. Total 31 aglomerados urbanos. Segundo trimestre de 2016 a cuarto trimestre de 2017	92
4.3	Población ocupada por sexo y calificación de la ocupación principal. Total 31 aglomerados urbanos. Segundo trimestre de 2016 a cuarto trimestre de 2017	93

## Encuesta Permanente de Hogares

La Encuesta Permanente de Hogares (EPH) es un programa nacional de producción sistemática y permanente de indicadores sociales que lleva a cabo el Instituto Nacional de Estadística y Censos (INDEC) conjuntamente con las Direcciones Provinciales de Estadística (DPE). Tiene por objeto relevar las características sociodemográficas y socioeconómicas de la población.

En su modalidad original se ha venido aplicando en Argentina desde 1973 a través de la medición puntual de dos ondas anuales (mayo y octubre). A partir de 2003 la EPH pasó a ser un relevamiento continuo que produce datos con frecuencia trimestral.

En esta publicación se difunden los resultados correspondientes al cuarto trimestre de 2017. Para la comparación se incluyen el segundo, el tercer y el cuarto trimestre de 2016 y el primero, segundo y tercer trimestre de 2017. No se presentan datos de trimestres anteriores dado que, conforme a la emergencia estadística<sup>1</sup>, el INDEC ha dispuesto que las series publicadas con posterioridad al primer trimestre de 2007 y hasta el cuarto trimestre de 2015, deben ser consideradas con reservas<sup>2</sup>.

### Aspectos metodológicos

#### Características de la muestra

La EPH se basa en una muestra probabilística, estratificada, en dos etapas de selección. Dicha muestra está distribuida a lo largo del período respecto del cual se brinda información (el trimestre) y el relevamiento se desarrolla durante todo el año.

El tamaño promedio de la muestra para los trimestres fue de 26.000 viviendas y su diseño fue cambiado a partir del tercer trimestre de 2013. Está en curso un programa de revisión integral de la Muestra Maestra Urbana de Viviendas de la República Argentina (MMUVRA) a cargo de la Dirección de Metodología Estadística.

Es importante señalar, que como en toda encuesta por muestreo, los resultados obtenidos son valores que estiman el verdadero valor de cada tasa y tienen asociado un error, cuya cuantía también se estima permitiendo conocer la confiabilidad de las estimaciones. Estos resultados indican el nivel probable alcanzado por cada tasa a partir de la muestra, admitiéndose oscilaciones de este nivel, en más y en menos, con un grado de confianza conocido

La encuesta produce estimaciones trimestrales válidas para:

- Cada uno de los 31 aglomerados urbanos.
- Total de 31 aglomerados agrupados.

- Aglomerados del interior: todos los aglomerados excluido Gran Buenos Aires<sup>3</sup>.
- Conjunto de aglomerados agrupados en 6 regiones estadísticas:
  - Región Gran Buenos Aires: integrada por Ciudad Autónoma de Buenos Aires; partidos del Gran Buenos Aires.
  - Región Cuyo: integrada por Gran Mendoza; Gran San Juan; Gran San Luis.
  - Región Noreste (NEA): integrada por Corrientes; Formosa; Gran Resistencia; Posadas.
  - Región Noroeste (NOA): integrada por Gran Catamarca; Gran Tucumán-Tafí Viejo; Jujuy-Palpalá; La Rioja; Salta; Santiago del Estero-La Banda.
  - Región Pampeana: integrada por Bahía Blanca-Cerri; Concordia; Gran Córdoba; Gran La Plata; Gran Rosario; Gran Paraná; Gran Santa Fe; Mar del Plata; Río Cuarto; Santa Rosa-Toay; San Nicolás-Villa Constitución.
  - Región Patagonia: integrada por Comodoro Rivadavia-Rada Tilly; Neuquén-Plottier; Río Gallegos; Ushuaia-Río Grande; Rawson-Trelew; Viedma-Carmen de Patagones.
- Conjunto de aglomerados con 500.000 y más habitantes: Gran Buenos Aires; Gran Mendoza; Gran Tucumán-Tafí Viejo; Salta; Gran Córdoba; Gran La Plata; Gran Rosario; Gran Santa Fe; Mar del Plata.
- Conjunto de aglomerados con menos de 500.000 habitantes: Gran San Juan; Gran San Luis; Corrientes; Formosa; Gran Resistencia; Posadas; Gran Catamarca; Jujuy-Palpalá; La Rioja; Santiago del Estero-La Banda; Bahía Blanca-Cerri; Concordia; Gran Paraná; Río Cuarto; Santa Rosa-Toay; San Nicolás-Villa Constitución; Comodoro Rivadavia-Rada Tilly; Neuquén-Plottier; Río Gallegos; Ushuaia- Río Grande; Rawson-Trelew; Viedma-Carmen de Patagones.

#### Acerca de la cobertura geográfica

A partir de la revisión integral de la Muestra Maestra Urbana de Viviendas de la República Argentina (MMUVRA) ya mencionada, la Dirección de Metodología Estadística evaluó la cobertura geográfica y la definición de los aglomerados EPH.

De este análisis surgió que cierta cantidad de aglomerados presenta diferencias significativas o muy significativas con respecto a su cobertura, concentrándose la omisión ma-

<sup>1</sup> Decretos 181/15 y 55/16.

<sup>2</sup> Disponible en: [www.indec.gov.ar](http://www.indec.gov.ar). Ver también informe técnico: [www.indec.gov.ar/ftp/cuadros/sociedad/anexo\\_informe\\_eph\\_23\\_08\\_16.pdf](http://www.indec.gov.ar/ftp/cuadros/sociedad/anexo_informe_eph_23_08_16.pdf)

<sup>3</sup> Ciudad Autónoma de Buenos Aires y partidos del Gran Buenos Aires integran el aglomerado Gran Buenos Aires.

yoritariamente en áreas periféricas. De todas maneras se continúa analizando con las DPE las características de las áreas no incluidas.

En el siguiente cuadro se detallan los aglomerados con diferencias respecto de la cobertura:

Aglomerado EPH	Población no cubierta	Porcentaje respecto del total del aglomerado
Concordia	42.297	28,3
Gran Paraná	52.507	19,9
Gran Mendoza	46.634	5,0
Gran Resistencia	16.558	4,3
Gran San Juan	14.496	3,1
Rawson-Trelew	2.499	2,6
San Nicolás-Villa Constitución	4.490	2,5
La Rioja	3.357	1,9
Santiago del Estero-La Banda	6.500	1,8
Partidos del Gran Buenos Aires	13.512 (*)	0,1 (*)

(\*) Concentrados en las localidades de Pilar y General Rodríguez.

Las proyecciones de población se ajustaron a la cobertura real relevada en cada aglomerado.

### Acerca de las proyecciones de población

Las estimaciones de población residente en viviendas particulares de los aglomerados que cubre la Encuesta Permanente de Hogares (EPH) han sido elaboradas ajustando las mismas a las proyecciones de población, nacional y provinciales, obtenidas a partir del Censo Nacional de Población, Hogares y Viviendas 2010. Si bien este último se encuentra en proceso de evaluación, estas proyecciones se mantienen por el momento vigentes. Las estimaciones de población de los aglomerados EPH se ajustan a las áreas correspondientes a los dominios que conforman la actual Muestra Maestra Urbana de Viviendas de la República Argentina (MMUVRA) para dichos aglomerados, atendiendo a las revisiones de completitud espacial y verificación cartográfica que se señalan en el punto anterior.

### Definiciones básicas

**Población económicamente activa:** la integran las personas que tienen una ocupación o que sin tenerla la están buscando activamente. Está compuesta por la población ocupada más la población desocupada.

**Población ocupada:** conjunto de personas que tiene por lo menos una ocupación, es decir que en la semana de referencia ha trabajado como mínimo una hora (en una actividad económica). El criterio de una hora trabajada, además de preservar la comparabilidad con otros países, permite captar las múltiples ocupaciones informales y/o de baja intensidad que realiza la población. Para poder discriminar dentro del nivel de empleo qué parte corresponde al empleo de baja intensidad, pueden restarse del empleo total aquellos que trabajan menos de cierta cantidad de horas (por ejemplo los subocupados). La información recogida permite realizar distintos recortes según la necesidad de información de que se trate, así como caracterizar ese tipo de empleos.

**Población desocupada:** se refiere a personas que, no teniendo ocupación, están buscando activamente trabajo. Corresponde a la desocupación abierta. Este concepto no incluye otras formas de precariedad laboral tales como personas que realizan trabajos transitorios mientras buscan activamente una ocupación, aquellas que trabajan jornadas involuntariamente por debajo de lo normal, los desocupados que han suspendido la búsqueda por falta de oportunidades visibles de empleo, los ocupados en puestos por debajo de la remuneración mínima o en puestos por debajo de su calificación, etcétera. Estas modalidades son también relevadas por la EPH, como indicadores separados.

**Población ocupada demandante de empleo:** se refiere a la población ocupada que busca activamente otra ocupación.

**Población ocupada no demandante disponible:** se refiere a la población ocupada que no busca activamente otra ocupación pero está disponible para trabajar más horas.

**Población subocupada:** se refiere a la subocupación por insuficiencia de horas, visible u horaria y comprende a los ocupados que trabajan menos de 35 horas semanales por causas involuntarias y están dispuestos a trabajar más horas.

**Población subocupada demandante:** se refiere a la población subocupada (por causas involuntarias y dispuestos a trabajar más horas) que además busca activamente otra ocupación.

**Población subocupada no demandante:** se refiere a la población subocupada (por causas involuntarias y dispuestos a trabajar más horas) que no está en la búsqueda activa de otra ocupación.

**Población inactiva:** conjunto de personas que no tienen trabajo ni lo buscan activamente. Puede subdividirse en inactivos marginales e inactivos típicos según estén dispuestos o no a trabajar.

**Cuadro 4.1 Población ocupada por rama de actividad de la ocupación principal.**  
**Total 31 aglomerados urbanos. Segundo trimestre de 2016 a cuarto trimestre de 2017**

Rama de actividad	Total 31 aglomerados urbanos						
	Año 2016			Año 2017			
	2° trimestre	3° trimestre	4° trimestre	1° trimestre	2° trimestre	3° trimestre	4° trimestre
<b>Total</b>	<b>100,0</b>	<b>100,0</b>	<b>100,0</b>	<b>100,0</b>	<b>100,0</b>	<b>100,0</b>	<b>100,0</b>
Actividades primarias	0,9	1,0	0,9	0,8	1,4	1,0	0,8
Industria manufacturera	12,3	12,7	12,2	11,6	9,2	11,9	11,5
Construcción	9,5	9,4	9,0	8,9	10,8	9,2	9,0
Comercio	18,1	18,3	17,6	17,9	19,0	18,1	17,9
Hoteles y restaurantes	3,7	3,6	3,7	3,9	4,4	4,2	3,9
Transporte, almacenaje y comunicaciones	7,7	6,9	7,2	7,5	5,5	7,0	7,2
Servicios financieros, de alquiler y empresariales	10,0	9,9	11,1	11,2	9,5	10,4	10,7
Administración pública, defensa y seguridad social	8,2	8,2	8,3	8,4	10,6	8,2	9,1
Enseñanza	8,1	8,0	8,2	7,9	9,1	8,2	8,3
Servicios sociales y de salud	5,8	6,1	6,4	6,3	5,7	5,8	6,0
Servicio doméstico	7,7	7,7	7,8	7,3	7,5	7,7	7,5
Otros servicios comunitarios, sociales y personales	5,4	5,5	5,5	5,1	5,2	5,8	5,8
Otras ramas (¹)	1,0	1,1	1,0	0,9	0,9	1,0	1,0
Actividades no bien especificadas	1,4	1,6	1,1	2,1	1,0	1,5	1,3

(¹) Incluye: "Suministro de electricidad, gas y agua" y "Organizaciones y órganos extraterritoriales".

**Nota:** rama de actividad codificada con el Clasificador de Actividades para Encuestas Sociodemográficas (CAES 1.0 - MERCOSUR). Este clasificador es coincidente en el primer y segundo dígito con el CIU Rev. 4.

**Cuadro 4.2 Población ocupada por carácter de la ocupación principal.**  
**Total 31 aglomerados urbanos. Segundo trimestre de 2016 a cuarto trimestre de 2017**

Carácter de la ocupación	Total 31 aglomerados urbanos						
	Año 2016			Año 2017			
	2° trimestre	3° trimestre	4° trimestre	1° trimestre	2° trimestre	3° trimestre	4° trimestre
<b>Total</b>	<b>100,0</b>	<b>100,0</b>	<b>100,0</b>	<b>100,0</b>	<b>100,0</b>	<b>100,0</b>	<b>100,0</b>
Directivas	4,8	4,7	5,0	5,0	4,9	4,9	4,9
Administrativas, jurídicas, financieras y de informática	15,9	15,4	15,6	17,1	16,1	17,1	15,4
Comerciales de transporte y almacenaje y de comunicaciones	22,0	22,2	21,4	21,6	22,2	21,9	21,9
De servicios sociales básicos (¹)	15,8	15,7	16,6	15,7	15,6	15,2	15,7
De servicios varios (²)	17,8	18,1	18,0	18,3	18,0	18,8	18,8
Productoras de infraestructura (³)	10,3	10,0	9,9	9,9	9,7	9,5	9,6
Industriales	8,5	9,0	8,6	7,8	8,7	8,2	8,1
De reparaciones	2,7	2,4	2,6	2,5	2,4	2,3	2,6
De apoyo tecnológico	1,0	1,2	1,2	1,2	1,4	1,2	1,8
Carácter sin especificar	1,2	1,3	0,9	0,9	1,1	1,0	1,4

(¹) Incluye educación, salud, investigación, comunicación de masas, sociales, gremiales, religiosos, vigilancia y fuerzas armadas.

(²) Incluye deportes, actividades artísticas, alimentación, alojamiento, servicio doméstico y limpieza, personales.

(³) Incluye energéticas, agua, gas, construcción e infraestructura.

**Nota:** calificación de la ocupación codificada según el Clasificador Nacional de Ocupaciones 2001 (CNO).

**Cuadro 4.3 Población ocupada por sexo y calificación de la ocupación principal.**  
**Total 31 aglomerados urbanos. Segundo trimestre de 2016 a cuarto trimestre de 2017**

Calificación ocupacional	Total 31 aglomerados urbanos						
	Año 2016				Año 2017		
	2° trimestre	3° trimestre	4° trimestre	1° trimestre	2° trimestre	3° trimestre	4° trimestre
<b>Total</b>	<b>100,0</b>	<b>100,0</b>	<b>100,0</b>	<b>100,0</b>	<b>100,0</b>	<b>100,0</b>	<b>100,0</b>
Científico profesional	9,9	9,9	10,1	9,5	9,5	8,9	9,6
Técnico	17,3	17,4	17,8	17,3	17,6	17,1	18,2
Operativo	50,2	50,6	50,0	51,5	50,9	52,0	50,1
No calificado	21,6	21,1	21,4	20,9	21,3	21,4	21,0
Ns/Nr	1,1	1,0	0,7	0,9	0,8	0,7	1,2
<b>Varones</b>	<b>100,0</b>	<b>100,0</b>	<b>100,0</b>	<b>100,0</b>	<b>100,0</b>	<b>100,0</b>	<b>100,0</b>
Científico profesional	8,9	9,4	9,7	9,3	9,2	8,6	9,0
Técnico	14,9	15,2	15,1	14,6	16,0	15,1	15,9
Operativo	58,6	59,4	59,5	60,1	58,5	60,1	58,4
No calificado	16,5	14,8	14,9	15,2	15,5	15,5	15,3
Ns/Nr	1,1	1,2	0,8	0,8	0,8	0,7	1,4
<b>Mujeres</b>	<b>100,0</b>	<b>100,0</b>	<b>100,0</b>	<b>100,0</b>	<b>100,0</b>	<b>100,0</b>	<b>100,0</b>
Científico profesional	11,1	10,4	10,5	9,8	10,0	9,3	10,3
Técnico	20,6	20,3	21,5	21,0	19,6	19,7	21,2
Operativo	38,7	39,1	37,2	39,6	40,7	41,1	38,8
No calificado	28,5	29,3	30,1	28,6	29,0	29,2	28,6
Ns/Nr	1,0	0,8	0,7	1,0	0,7	0,6	1,0

**Nota:** calificación de la ocupación codificada según el Clasificador Nacional de Ocupaciones 2001 (CNO).



**Pobreza e ingresos****Cuadros**

	Página
5.1 Población según escala de ingreso per cápita familiar. Región Gran Buenos Aires. Cuarto trimestre de 2017	96
5.2 Población según escala de ingreso per cápita familiar. Región Cuyo. Cuarto trimestre de 2017	97
5.3 Población según escala de ingreso per cápita familiar. Región Noreste. Cuarto trimestre de 2017	97
5.4 Población según escala de ingreso per cápita familiar. Región Noroeste. Cuarto trimestre de 2017	98
5.5 Población según escala de ingreso per cápita familiar. Región Pampeana. Cuarto trimestre de 2017	98
5.6 Población según escala de ingreso per cápita familiar. Región Patagonia. Cuarto trimestre de 2017	99
5.7 Brecha de ingresos por promedios del ingreso per cápita familiar de la población. Por regiones estadísticas. Segundo trimestre de 2016-cuarto trimestre de 2017	99

**Gráficos**

5.1 Coeficiente de Gini del ingreso per cápita familiar de las personas. Por regiones estadísticas. Segundo trimestre de 2016-cuarto trimestre de 2017	100
--	-----

**Anexo metodológico**

## Evolución de la distribución del ingreso (EPH)

Cuarto trimestre de 2017

Se presenta aquí la distribución de los ingresos para cada una de las regiones estadísticas. En primer lugar, se expone la población de cada región según la escala decilica de ingreso per cápita familiar en el cuarto trimestre de 2017. Esta escala incluye, en el comienzo de la distribución, a la población perteneciente a hogares sin

ingresos monetarios. En segundo lugar, se presentan series de indicadores de desigualdad desde el segundo trimestre de 2016: la brecha de ingresos entre deciles extremos y el coeficiente de Gini<sup>1</sup>.

### 1. Población total

#### a) Población total según ingreso per cápita familiar

El siguiente cuadro muestra la distribución del ingreso en las personas según el ingreso per cápita familiar de sus hogares. Esta escala incluye, en el comienzo de la distribución, a la población perteneciente a hogares sin ingresos monetarios.

**Cuadro 5.1 Población según escala de ingreso per cápita familiar. Región Gran Buenos Aires. Cuarto trimestre de 2017**

Decil	Escala de ingreso		Población		Ingreso per cápita familiar			
	Desde	Hasta	Población por decil	Porcentaje de personas	Ingreso total por decil (en miles)	Porcentaje del ingreso	Ingreso medio por decil	Ingreso medio por estrato
	\$	\$		%	\$	%	\$	\$
1	0	2.500	1.495.910	10,0	2.374.966	1,7	1.588	
2	2.500	3.429	1.495.276	10,0	4.474.799	3,3	2.993	
3	3.429	4.550	1.494.212	10,0	5.937.931	4,4	3.974	
4	4.550	5.750	1.499.872	10,0	7.758.371	5,7	5.173	3.433
5	5.750	7.000	1.489.433	10,0	9.393.670	6,9	6.307	
6	7.000	8.180	1.498.529	10,0	11.365.650	8,3	7.585	
7	8.200	10.000	1.492.055	10,0	13.633.386	10,0	9.137	
8	10.000	12.750	1.492.989	10,0	16.904.330	12,4	11.323	8.588
9	12.750	18.000	1.494.342	10,0	22.441.226	16,4	15.018	
10	18.000	100.000	1.494.114	10,0	42.146.372	30,9	28.208	21.612
<b>Población con y sin ingresos</b>			<b>14.946.732</b>	<b>100,0</b>	<b>136.430.700</b>	<b>100,0</b>	<b>9.128</b>	
<b>Población total</b>			<b>14.946.732</b>	<b>100,0</b>				

<sup>1</sup> No se incluyen datos de años anteriores dado que, conforme a la emergencia estadística (decretos 181/15 y 55/16), el INDEC ha dispuesto que las series publicadas con posterioridad al primer trimestre de 2007 y hasta el cuarto trimestre de 2015 deben ser consideradas con reservas.

Ver: [http://www.indec.gov.ar/nivel4\\_default.asp?id\\_tema\\_1=4&id\\_tema\\_2=27&id\\_tema\\_3=64](http://www.indec.gov.ar/nivel4_default.asp?id_tema_1=4&id_tema_2=27&id_tema_3=64)

**Cuadro 5.2 Población según escala de ingreso per cápita familiar. Región Cuyo. Cuarto trimestre de 2017**

	Escala de ingreso		Población		Ingreso per cápita familiar			
	Desde	Hasta	Población por decil	Porcentaje de personas	Ingreso total por decil (en miles)	Porcentaje del ingreso	Ingreso medio por decil	Ingreso medio por estrato
	\$	\$		%	\$	%	\$	\$
1	0	2.600	167.564	10,0	311.702	2,4	1.860	
2	2.600	3.500	167.002	10,0	511.570	3,9	3.063	
3	3.500	4.458	167.221	10,0	660.639	5,0	3.951	
4	4.458	5.156	167.269	10,0	810.186	6,1	4.844	3.429
5	5.156	6.250	167.383	10,0	957.590	7,2	5.721	
6	6.250	7.200	167.112	10,0	1.127.226	8,5	6.745	
7	7.200	8.640	167.298	10,0	1.317.132	9,9	7.873	
8	8.640	10.600	167.445	10,0	1.595.094	12,0	9.526	7.467
9	10.600	14.500	167.392	10,0	2.079.776	15,7	12.425	
10	14.600	72.500	166.872	10,0	3.877.652	29,3	23.237	17.823
<b>Población con y sin ingresos</b>			<b>1.672.558</b>	<b>100,0</b>	<b>13.248.566</b>	<b>100,0</b>	<b>7.921</b>	
<b>Población total</b>			<b>1.672.558</b>	<b>100,0</b>				

**Cuadro 5.3 Población según escala de ingreso per cápita familiar. Región Noreste. Cuarto trimestre de 2017**

	Escala de ingreso		Población		Ingreso per cápita familiar			
	Desde	Hasta	Población por decil	Porcentaje de personas	Ingreso total por decil (en miles)	Porcentaje del ingreso	Ingreso medio por decil	Ingreso medio por estrato
	\$	\$		%	\$	%	\$	\$
1	0	1.840	136.399	10,0	173.638	2,1	1.273	
2	1.840	2.600	136.363	10,0	305.831	3,6	2.243	
3	2.600	3.300	136.304	10,0	403.457	4,8	2.960	
4	3.301	4.000	136.109	10,0	489.496	5,8	3.596	2.517
5	4.000	5.000	136.468	10,0	601.656	7,1	4.409	
6	5.000	6.000	136.198	10,0	740.653	8,8	5.438	
7	6.000	7.000	136.584	10,0	882.838	10,5	6.464	
8	7.000	8.800	136.057	10,0	1.077.122	12,8	7.917	6.056
9	8.800	12.000	136.173	10,0	1.381.547	16,4	10.146	
10	12.000	70.000	136.278	10,0	2.363.448	28,1	17.343	13.746
<b>Población con y sin ingresos</b>			<b>1.362.933</b>	<b>100,0</b>	<b>8.419.685</b>	<b>100,0</b>	<b>6.178</b>	
<b>Población total</b>			<b>1.362.933</b>	<b>100,0</b>				

**Cuadro 5.4 Población según escala de ingreso per cápita familiar. Región Noroeste.**  
Cuarto trimestre de 2017

	Escala de ingreso		Población		Ingreso per cápita familiar			
	Desde	Hasta	Población por decil	Porcentaje de personas	Ingreso total por decil (en miles)	Porcentaje del ingreso	Ingreso medio por decil	Ingreso medio por estrato
	\$	\$		%	\$	%	\$	\$
1	0	2.175	264.708	10,0	407.234	2,3	1.538	
2	2.175	2.957	264.566	10,0	676.719	3,8	2.558	
3	2.957	3.667	264.565	10,0	870.650	4,9	3.291	
4	3.667	4.420	264.755	10,0	1.072.575	6,0	4.051	2.860
5	4.440	5.108	264.331	10,0	1.262.890	7,0	4.778	
6	5.108	6.133	264.565	10,0	1.485.389	8,3	5.615	
7	6.133	7.600	264.469	10,0	1.810.082	10,1	6.844	
8	7.600	9.000	264.959	10,0	2.197.865	12,3	8.295	6.384
9	9.000	12.500	264.145	10,0	2.808.701	15,7	10.633	
10	12.500	100.000	264.437	10,0	5.324.097	29,7	20.134	15.386
<b>Población con y sin ingresos</b>			<b>2.645.500</b>	<b>100,0</b>	<b>17.916.201</b>	<b>100,0</b>	<b>6.772</b>	
<b>Población total</b>			<b>2.645.500</b>	<b>100,0</b>				

**Cuadro 5.5 Población según escala de ingreso per cápita familiar. Región Pampeana.**  
Cuarto trimestre de 2017

	Escala de ingreso		Población		Ingreso per cápita familiar			
	Desde	Hasta	Población por decil	Porcentaje de personas	Ingreso total por decil (en miles)	Porcentaje del ingreso	Ingreso medio por decil	Ingreso medio por estrato
	\$	\$		%	\$	%	\$	\$
1	0	2.567	598.203	10,0	1.014.729	1,8	1.696	
2	2.596	3.580	598.164	10,0	1.843.194	3,3	3.081	
3	3.580	4.700	598.652	10,0	2.456.759	4,4	4.104	
4	4.700	6.000	597.831	10,0	3.149.205	5,7	5.268	3.537
5	6.000	7.125	598.061	10,0	3.899.348	7,0	6.520	
6	7.125	8.333	598.275	10,0	4.574.468	8,2	7.646	
7	8.333	10.000	599.361	10,0	5.471.086	9,8	9.128	
8	10.000	13.000	597.583	10,0	6.877.331	12,4	11.509	8.700
9	13.000	18.250	598.132	10,0	9.088.768	16,3	15.195	
10	18.250	402.750	597.334	10,0	17.302.201	31,1	28.966	22.076
<b>Población con y sin ingresos</b>			<b>5.981.596</b>	<b>100,0</b>	<b>55.677.089</b>	<b>100,0</b>	<b>9.308</b>	
<b>Población total</b>			<b>5.981.596</b>	<b>100,0</b>				

**Cuadro 5.6 Población según escala de ingreso per cápita familiar. Región Patagonia. Cuarto trimestre de 2017**

	Escala de ingreso		Población		Ingreso per cápita familiar			
	Desde	Hasta	Población por decil	Porcentaje de personas	Ingreso total por decil (en miles)	Porcentaje del ingreso	Ingreso medio por decil	Ingreso medio por estrato
	\$	\$		%	\$	%	\$	\$
1	0	3.500	101.957	10,0	252.349	2,2	2.475	
2	3.500	5.000	101.866	10,0	432.878	3,7	4.250	
3	5.000	6.344	102.290	10,0	584.758	5,0	5.717	
4	6.344	7.500	101.768	10,0	705.415	6,1	6.932	4.843
5	7.500	9.000	101.893	10,0	845.876	7,3	8.302	
6	9.000	10.600	101.850	10,0	1.002.433	8,6	9.842	
7	10.600	12.667	101.764	10,0	1.183.694	10,2	11.632	
8	12.667	16.000	101.930	10,0	1.454.277	12,5	14.267	11.011
9	16.000	22.500	101.949	10,0	1.903.425	16,3	18.670	
10	22.500	300.000	101.845	10,0	3.279.965	28,2	32.206	25.435
<b>Población con y sin ingresos</b>			<b>1.019.112</b>	<b>100,0</b>	<b>11.645.069</b>	<b>100,0</b>	<b>11.427</b>	
<b>Población total</b>			<b>1.019.112</b>	<b>100,0</b>				

A continuación se presenta la brecha del ingreso que considera el promedio del ingreso per cápita familiar de las personas, calculada como promedio del decil 10/promedio del decil 1.

Para la comparación en el tiempo debe tenerse en cuenta que el aguinaldo es captado e incluido en el ingreso del hogar en el momento de ser percibido. Esto implica que los trimestres 1 y 3 de cada año están afectados por esta fuente de ingresos, mientras que los trimestres 2 y 4 no lo están.

**Cuadro 5.7 Brecha de ingresos por promedios del ingreso per cápita familiar de la población. Por regiones estadísticas. Segundo trimestre de 2016-cuarto trimestre de 2017**

Región	2016			2017			
	2º trimestre	3º trimestre	4º trimestre	1º trimestre	2º trimestre	3º trimestre	4º trimestre
Gran Buenos Aires	21	25	21	25	23	22	18
Cuyo	13	14	12	15	13	16	12
Noreste	14	14	12	16	12	14	14
Noroeste	12	15	14	15	13	15	13
Pampeana	19	21	18	20	17	17	17
Patagonia	16	18	14	15	15	16	13

**Gráfico 5.1** Coeficiente de Gini del ingreso per cápita familiar de las personas. Por regiones estadísticas. Segundo trimestre de 2016-cuarto trimestre de 2017

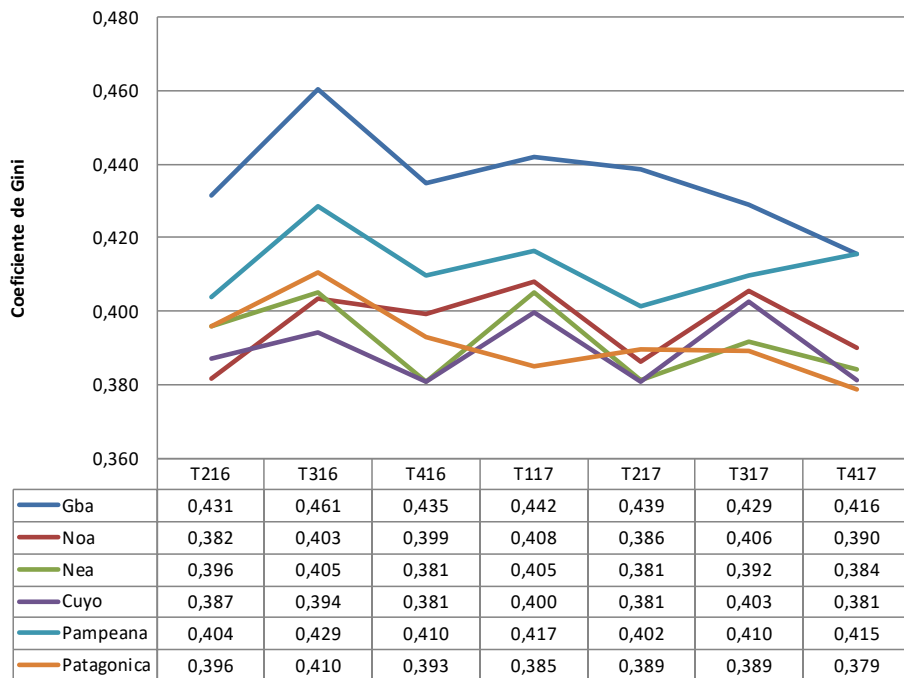

## Aspectos metodológicos

La Encuesta Permanente de Hogares (EPH) realiza un relevamiento exhaustivo de los ingresos de los hogares, para lo cual se formula un conjunto de preguntas destinadas a indagar las distintas fuentes de ingreso, tanto de las personas en forma individual como de los hogares en su conjunto. Los ingresos relevados provienen tanto de fuentes laborales, ya sean de ocupados asalariados o independientes, como no laborales, principalmente jubilaciones y pensiones, y subsidios.

La EPH, asimismo, tiene el propósito de mejorar la respuesta de los hogares para abarcar de manera más inclusiva a la población; para ello, se aplican permanentemente métodos para reducir la no respuesta en la declaración de ingresos. Al mismo tiempo, se ha procedido a dar un tratamiento global de reponderación para la no respuesta –aplicado por aglomerado y estrato muestral–, con el fin de minimizar el efecto sobre los resultados; por lo tanto, además del ponderador general, se cuenta con distintos ponderadores específicos para los diversos tipos de ingresos, y se producen así indicadores de ingreso y cálculos de pobreza e indigencia más inclusivos.

Debe tenerse en cuenta que el ingreso del aguinaldo, al ser percibido principalmente por los trabajadores registrados, no afecta de manera uniforme la distribución del ingreso.

Los ingresos son relevados y presentados en su valor nominal y no reciben ningún tratamiento a los efectos de comparaciones en el tiempo.

## Distribuciones decílicas

La construcción de estructuras decílicas consiste en ordenar a la población o a los hogares por los montos de ingresos, de menor a mayor según la variable de ingreso definida, para luego agruparla en subconjuntos que contengan cada uno el 10% de las unidades (población u hogares). A partir de este ordenamiento, quedan determinados los intervalos de ingreso correspondientes a cada uno de los diez subconjuntos conformados.

## Definiciones

El **ingreso per cápita familiar** se define como aquel que se obtiene dividiendo el ingreso total familiar por la totalidad de los componentes del hogar.

### Fuentes de ingresos:

**Ingresos laborales:** provenientes de la ocupación principal, de la ocupación secundaria y de otras ocupaciones que hubieran generado ingresos en el mes de referencia.

**Ingresos no laborales:** provenientes de jubilaciones/pensionés, subsidios, rentas de la propiedad derivadas de la producción o de inversiones financieras, además de otras transferencias.

**Brecha de los ingresos:** es una medida de desigualdad que relaciona los extremos de la distribución. En el caso de las distribuciones decílicas, es el cociente entre el decil 10 y el decil 1.

En este informe se presenta la brecha del ingreso que considera el promedio del ingreso per cápita familiar de las personas, calculada como promedio del decil 10/promedio del decil 1.

El cálculo de estas medidas se realiza con facilidad; sin embargo, hay que ser cuidadoso en su interpretación, ya que en el caso del promedio se trata de una medida sensible a los valores atípicos extremos.

**Coefficiente de Gini:** el índice de Gini es un indicador de la desigualdad en la distribución del ingreso. Toma valores comprendidos entre 0 y 1. El valor 0 corresponde al caso de “igualdad absoluta de todos los ingresos” y el valor 1 al caso extremo contrario, donde todas las personas tienen ingreso 0 y una sola persona se lleva el total. Puede calcularse con datos desagregados o agrupados; por ejemplo, en deciles. El INDEC lo calcula con los datos desagregados. Se lo utiliza, a veces, para comparar la distribución del ingreso entre países o para mostrar la evolución de la distribución del ingreso de un país. Para su cálculo, se toma en cuenta al conjunto de la población, lo que lo diferencia de otros indicadores, como el cociente entre los deciles 10 y 1, que toma en cuenta la diferencia entre los extremos de la distribución.

## Aspectos metodológicos generales

### Características de la muestra

La EPH se basa en una muestra probabilística, estratificada, en dos etapas de selección. Dicha muestra está distribuida a lo largo del período respecto del cual se brinda información (el trimestre) y el relevamiento se desarrolla a lo largo de todo el año.

El tamaño de muestra de este trimestre es de 26.160 viviendas y su diseño fue cambiado a partir del tercer trimestre del año 2013. Está en curso un programa de revisión integral de la Muestra Maestra Urbana de Viviendas de la República Argentina (MMUVRA) a cargo de la Dirección de Metodología Estadística.

Es importante señalar que, como en toda encuesta por muestreo, los resultados obtenidos son valores que estiman el verdadero valor de cada tasa y tienen asociado un error, cuya cuantía también se estima, lo que permite conocer la confiabilidad de las estimaciones. Estos resultados indican el nivel probable alcanzado por cada tasa a partir de la muestra, admitiéndose oscilaciones de este nivel, en más y en menos, con un grado de confianza conocido.

La encuesta produce estimaciones trimestrales válidas para:

- Cada uno de los 31 aglomerados urbanos.
- Total de 31 aglomerados agrupados.
- Aglomerados del interior: todos los aglomerados excluido el aglomerado Gran Buenos Aires.
- Conjunto de aglomerados agrupados en 6 regiones estadísticas:
  - Región Gran Buenos Aires: Ciudad Autónoma de Buenos Aires; partidos del Gran Buenos Aires.
  - Región Cuyo: Gran Mendoza; Gran San Juan; Gran San Luis.
  - Región Noreste (NEA): Corrientes; Formosa; Gran Resistencia; Posadas.
  - Región Noroeste (NOA): Gran Catamarca; Gran Tucumán-Tafí Viejo; Jujuy-Palpalá; La Rioja; Salta; Santiago del Estero-La Banda.
  - Región Pampeana: Bahía Blanca-Cerri; Concordia; Gran Córdoba; Gran La Plata; Gran Rosario; Gran Paraná; Gran Santa Fe; Mar del Plata; Río Cuarto; San Nicolás-Villa Constitución; Santa Rosa-Toay.
  - Región Patagonia: Comodoro Rivadavia-Rada Tilly; Neuquén-Plottier; Rawson-Trelew; Río Gallegos; Ushuaia-Río Grande; Viedma-Carmen de Patagones.
- Conjunto de aglomerados con 500.000 y más habitantes: Gran Buenos Aires; Gran Córdoba; Gran La Plata; Mar del Plata; Gran Mendoza; Gran Rosario; Gran Tucumán-Tafí Viejo; Salta; Santa Fe.
- Conjunto de aglomerados con menos de 500.000 habitantes: Bahía Blanca-Cerri; Gran Paraná; Posadas; Gran Resistencia; Comodoro Rivadavia-Rada Tilly; Corrientes; Concordia; Formosa; Neuquén-Plottier; Santiago del Estero-La Banda; Jujuy-Palpalá; Río Gallegos; Gran Catamarca; La Rioja; Gran San Juan; Gran San Luis; Santa Rosa-Toay; Ushuaia-Río Grande; Río Cuarto; San Nicolás-Villa Constitución; Rawson-Trelew; Viedma-Carmen de Patagones.

### Acerca de la cobertura geográfica

A partir de la revisión integral de la MMUVRA ya mencionada, la Dirección de Metodología Estadística evaluó la cobertura geográfica y la definición de los aglomerados EPH.

De este análisis surgió que cierta cantidad de aglomerados presentan diferencias significativas o muy significativas con respecto a su cobertura, concentrándose la omisión mayoritariamente en áreas periféricas. De todas maneras se continúa analizando con las DPE las características de las áreas no incluidas.

En el siguiente cuadro se detalla esta situación:

Aglomerado EPH	Población no cubierta	Porcentaje respecto al total del aglomerado
Concordia	42.297	28,3
Gran Paraná	52.507	19,9
Gran Mendoza	46.634	5,0
Gran Resistencia	16.558	4,3
Gran San Juan	14.496	3,1
Rawson-Trelew	2.499	2,6
San Nicolás-Villa Constitución	4.490	2,5
La Rioja	3.357	1,9
Santiago del Estero-La Banda	6.500	1,8
Partidos del Gran Buenos Aires	13.512 <sup>(1)</sup>	0,1 <sup>(1)</sup>

<sup>(1)</sup> Concentrados en las localidades de Pilar y Gral. Rodríguez.

Las proyecciones de población se ajustaron a la cobertura real relevada en cada aglomerado.

### Acerca de las proyecciones de población

Las estimaciones de población residente en viviendas particulares de los aglomerados que cubre la EPH han sido elaboradas ajustandolas a las proyecciones de población, nacional y provinciales, obtenidas a partir del Censo Nacional de Población, Hogares y Viviendas 2010. Si bien este último se encuentra en proceso de evaluación, estas proyecciones se mantienen, por el momento, vigentes. Las estimaciones de población de los aglomerados EPH se ajustan a las áreas correspondientes a los dominios que conforman la actual MMUVRA para dichos aglomerados, atendiendo a las revisiones de completitud espacial y verificación cartográfica que se señalan en el punto anterior.



## Precios al consumidor

<b>Cuadros</b>	<b>Página</b>
6.1 Índice de Precios al Consumidor, según divisiones de la canasta. Total nacional	107
6.1.1 Índice de Precios al Consumidor, según divisiones de la canasta. Región Gran Buenos Aires	107
6.1.2 Índice de Precios al Consumidor, según divisiones de la canasta. Región Pampeana	108
6.1.3 Índice de Precios al Consumidor, según divisiones de la canasta. Región Noroeste	108
6.1.4 Índice de Precios al Consumidor, según divisiones de la canasta. Región Noreste	109
6.1.5 Índice de Precios al Consumidor, según divisiones de la canasta. Región Cuyo	109
6.1.6 Índice de Precios al Consumidor, según divisiones de la canasta. Región Patagonia	110
6.2 Índice de Precios al Consumidor. Variaciones porcentuales respecto al mes anterior, según principales aperturas. Región Gran Buenos Aires	111
6.3 Índice de Precios al Consumidor. Porcentaje de precios relevados que se encuentran dentro del programa Precios Cuidados. Región Gran Buenos Aires	112

## 6. PRECIOS AL CONSUMIDOR

A partir del mes de julio de 2017 el INDEC comenzó a publicar resultados del IPC con cobertura nacional, lo que representa una ampliación de la cobertura geográfica del IPC-GBA publicado hasta el mes de junio de 2017. Para su construcción se considera la información de precios que se releva en las distintas regiones estadísticas: Gran Buenos Aires, Cuyo, Noreste, Noroeste, Pampeana y Patagonia. Se siguen los mismos lineamientos metodológicos que se utilizaron para el cálculo del IPC-GBA, descriptos en la *Metodología N° 19*<sup>1</sup>.

La determinación de la estructura de ponderaciones para las canastas dará cuenta de las proporciones de gasto de consumo de los hogares que pertenecen a cada región, con base en la Encuesta de Gastos e Ingresos de los Hogares 2004/05. Se aplica el mismo procedimiento de actualización de ponderaciones utilizado para el IPC-GBA. Una vez obtenidos los resultados de cada IPC regional, se calcula el IPC nacional a partir de la agregación de los índices de precios regionales. De este modo se obtienen índices que permiten la comparación entre regiones y también su cotejo con respecto a resultados nacionales, al mismo tiempo que se mantiene la continuidad con respecto al IPC-GBA.

A partir de la publicación del IPC con cobertura nacional, el INDEC adopta el *Clasificador del Consumo Individual por Finalidad* (COICOP, por sus siglas en inglés) de Naciones

Unidas, del año 1999. Este clasificador cuenta con un primer nivel de desagregación, conformado por un total de 12 divisiones: Alimentos y bebidas no alcohólicas; Bebidas alcohólicas y tabaco; Prendas de vestir y calzado; Vivienda, agua, electricidad, gas y otros combustibles; Equipamiento y mantenimiento del hogar; Salud; Transporte; Comunicación; Recreación y cultura; Educación; Restaurantes; y hoteles y Otros bienes y servicios.

### Cobertura del IPC nacional

El relevamiento de precios está distribuido en 39 aglomerados urbanos de todas las provincias del país. La selección de estos aglomerados abarca las cabeceras de provincias: La Plata, Córdoba, Santa Rosa, Paraná, Santa Fe, San Salvador de Jujuy, Salta, San Miguel de Tucumán, San Fernando del Valle de Catamarca, La Rioja, Santiago del Estero, Corrientes, Posadas, Resistencia, Formosa, Gran Mendoza, San Juan, San Luis, Neuquén, Viedma, Rawson-Trelew, Río Gallegos y Ushuaia. Además, se cuenta con información de las siguientes localidades: Bahía Blanca, Zárate, Campana, Mar del Plata, Tandil, Río Cuarto, Villa María, Concordia, Rosario, Rafaela, San Ramón de la Nueva Orán, Presidencia Roque Sáenz Peña, San Rafael, Comodoro Rivadavia, Puerto Madryn y Río Grande. A este conjunto se agrega el relevamiento en la Ciudad Autónoma de Buenos Aires y los 24 partidos del Gran Buenos Aires.

### Estructura de ponderaciones por capítulo

	Ponderación %
<b>Nivel general</b>	<b>100,00</b>
<b>Capítulos</b>	
Alimentos y bebidas	36,52
Indumentaria	8,71
Vivienda y servicios básicos	8,58
Equipamiento y mantenimiento del hogar	6,84
Atención médica y gastos para la salud	8,48
Transporte y comunicaciones	13,73
Esparcimiento	8,76
Educación	3,80
Otros bienes y servicios	4,57

<sup>1</sup> Disponible en: [www.indec.gov.ar/ftp/cuadros/economia/ipc\\_metodologia19\\_agosto2016.pdf](http://www.indec.gov.ar/ftp/cuadros/economia/ipc_metodologia19_agosto2016.pdf)

**Cuadro 6.1 Índice de Precios al Consumidor, según divisiones de la canasta. Total nacional**

Total nacional	Año 2016		Año 2017							Año 2018				
	Dic	May	Jun	Jul	Ago	Sep	Oct	Nov	Dic	Ene	Feb	Mar	Abr	May
<b>Nivel general y divisiones COICOP</b>														
<b>Nivel general</b>	<b>100</b>	<b>110,5</b>	<b>111,8</b>	<b>113,8</b>	<b>115,4</b>	<b>117,6</b>	<b>119,4</b>	<b>121,0</b>	<b>124,8</b>	<b>127,0</b>	<b>130,1</b>	<b>133,1</b>	<b>136,8</b>	<b>139,6</b>
Alimentos y bebidas no alcohólicas	100	109,8	110,7	112,0	114,3	116,4	118,2	119,6	120,4	122,9	125,6	128,5	130,0	134,2
Bebidas alcohólicas y tabaco	100	111,7	112,5	115,8	117,3	118,1	121,7	123,0	123,7	126,6	128,7	129,6	131,3	133,4
Prendas de vestir y calzado	100	108,7	109,7	108,4	107,7	111,8	114,1	115,7	116,6	115,7	115,0	120,1	124,9	127,4
Vivienda, agua, electricidad y otros combustibles	100	119,5	121,6	124,1	126,8	129,3	130,4	132,0	155,6	157,2	163,2	164,1	177,2	175,9
Equipamiento y mantenimiento del hogar	100	106,2	107,5	110,1	111,2	112,3	113,1	114,1	117,4	118,7	120,7	126,2	127,8	130,6
Salud	100	110,7	112,4	116,1	119,0	121,9	123,2	124,8	127,8	130,0	133,1	134,8	137,2	140,3
Transporte	100	106,9	107,6	109,9	111,1	112,0	113,4	116,8	120,6	123,2	128,8	131,1	136,3	138,9
Comunicaciones	100	118,7	120,1	121,2	123,1	124,3	130,9	131,9	134,1	136,7	149,1	153,2	154,8	160,9
Recreación y cultura	100	109,1	111,6	115,6	116,4	119,5	121,0	121,9	122,8	127,0	128,3	129,8	132,3	135,6
Educación	100	120,7	121,9	122,9	125,3	130,0	131,0	131,5	131,5	132,3	134,8	153,4	154,7	156,1
Restaurantes y hoteles	100	109,6	110,9	113,8	114,6	116,2	117,8	120,0	122,1	125,7	128,3	130,6	133,6	136,8
Bienes y servicios varios	100	108,9	110,4	111,8	113,6	115,5	117,1	118,5	119,8	122,7	124,9	127,2	129,3	131,9
<b>Categorías</b>														
Estacional	100	109,1	110,1	110,6	111,8	116,2	119,0	121,1	121,5	124,7	123,9	125,9	127,0	130,2
Núcleo	100	109,2	110,7	112,6	114,2	116,1	117,6	119,1	121,1	122,9	125,5	128,7	131,5	135,0
Regulados	100	115,7	116,7	119,4	121,1	123,2	125,3	127,1	138,7	141,7	148,5	151,5	159,5	160,0
<b>Bienes y servicios</b>														
Bienes	100	109,0	110,1	111,4	112,9	115,0	116,8	118,6	120,1	122,1	124,2	126,9	129,7	133,2
Servicios	100	113,7	115,4	118,6	120,5	122,8	124,6	126,0	134,2	137,1	141,9	145,7	151,1	152,7

**Cuadro 6.1.1 Índice de Precios al Consumidor, según divisiones de la canasta. Región Gran Buenos Aires**

Región GBA	Año 2016		Año 2017							Año 2018				
	Dic	May	Jun	Jul	Ago	Sep	Oct	Nov	Dic	Ene	Feb	Mar	Abr	May
<b>Nivel general y divisiones COICOP</b>														
<b>Nivel general</b>	<b>100</b>	<b>110,5</b>	<b>112,0</b>	<b>113,9</b>	<b>115,6</b>	<b>118,0</b>	<b>119,5</b>	<b>120,9</b>	<b>125,0</b>	<b>127,0</b>	<b>130,3</b>	<b>133,5</b>	<b>136,9</b>	<b>139,6</b>
Alimentos y bebidas no alcohólicas	100	110,4	111,8	113,2	115,7	117,9	119,7	120,9	121,6	124,7	127,8	130,3	131,3	136,2
Bebidas alcohólicas y tabaco	100	111,6	112,2	115,9	117,4	118,3	122,1	123,4	124,1	126,7	128,9	129,7	131,2	133,0
Prendas de vestir y calzado	100	107,9	108,6	106,6	105,6	111,8	113,6	114,9	115,7	113,6	113,0	120,7	124,6	126,7
Vivienda, agua, electricidad y otros combustibles	100	118,0	120,9	123,9	127,2	128,2	128,9	130,2	154,7	152,3	159,8	161,4	172,2	170,0
Equipamiento y mantenimiento del hogar	100	106,3	107,7	110,4	111,5	112,6	113,4	114,2	117,7	119,0	121,1	127,0	128,4	131,4
Salud	100	109,8	111,2	115,0	118,3	121,2	122,1	123,6	127,2	129,5	133,1	134,4	136,4	139,5
Transporte	100	106,2	106,5	108,1	109,3	110,3	111,2	114,1	117,5	120,0	125,4	127,1	133,8	136,4
Comunicaciones	100	118,2	120,4	121,1	123,4	124,5	130,5	131,2	134,2	136,7	147,2	150,5	151,6	157,0
Recreación y cultura	100	109,3	112,6	116,1	116,1	120,0	120,6	120,7	121,5	126,2	126,6	128,1	130,9	133,4
Educación	100	118,5	119,4	120,2	122,0	128,3	129,3	129,8	129,7	129,9	131,8	151,2	152,1	152,5
Restaurantes y hoteles	100	109,5	111,3	114,1	115,1	116,5	118,5	120,5	122,7	126,6	128,9	130,7	133,6	136,4
Bienes y servicios varios	100	109,1	110,2	111,8	113,5	115,6	117,3	118,7	119,7	123,6	125,4	128,4	130,2	132,2
<b>Categorías</b>														
Estacional	100	108,0	109,6	110,1	111,5	117,2	119,8	121,0	121,2	125,2	124,0	127,3	126,8	130,8
Núcleo	100	109,2	110,9	112,8	114,5	116,5	117,9	119,4	121,8	123,5	126,2	129,3	132,1	135,4
Regulados	100	115,2	116,4	118,8	120,6	122,5	124,1	125,2	136,4	138,1	145,1	148,5	155,8	155,7
<b>Bienes y servicios</b>														
Bienes	100	109,0	110,3	111,4	112,9	115,4	117,1	118,7	120,0	122,3	124,6	127,3	129,8	133,6
Servicios	100	112,5	114,5	117,6	119,5	121,8	123,0	124,1	132,3	134,0	138,7	142,6	147,4	148,3

**Cuadro 6.1.2 Índice de Precios al Consumidor, según divisiones de la canasta.  
Región Pampeana**

Región Pampeana	Año 2016		Año 2017						Año 2018					
	Dic	May	Jun	Jul	Ago	Sep	Oct	Nov	Dic	Ene	Feb	Mar	Abr	May
<b>Nivel general y divisiones COICOP</b>														
<b>Nivel general</b>	<b>100</b>	<b>110,3</b>	<b>111,4</b>	<b>113,6</b>	<b>115,1</b>	<b>117,3</b>	<b>119,3</b>	<b>121,2</b>	<b>125,0</b>	<b>127,3</b>	<b>130,3</b>	<b>132,8</b>	<b>136,6</b>	<b>139,7</b>
Alimentos y bebidas no alcohólicas	100	109,2	109,7	111,0	113,5	115,2	116,7	118,3	119,1	121,3	123,7	126,9	128,5	132,3
Bebidas alcohólicas y tabaco	100	111,9	112,8	116,0	117,2	118,0	121,5	122,9	123,7	126,9	129,0	129,9	131,8	133,9
Prendas de vestir y calzado	100	110,9	112,0	110,9	110,2	113,0	116,3	118,2	119,1	119,3	118,0	121,5	127,9	130,9
Vivienda, agua, electricidad y otros combustibles	100	117,2	118,6	120,5	122,5	127,7	129,1	130,9	156,4	160,0	165,3	163,5	177,6	176,0
Equipamiento y mantenimiento del hogar	100	106,0	107,3	110,0	111,2	112,5	113,2	114,5	118,0	119,1	121,2	126,6	128,2	130,8
Salud	100	111,3	113,1	117,2	119,9	122,7	124,3	126,1	129,0	131,2	134,0	135,8	138,5	141,2
Transporte	100	107,2	108,0	111,1	112,3	113,0	114,9	118,9	122,9	125,1	130,9	133,3	137,5	139,7
Comunicaciones	100	119,2	120,2	122,1	123,1	124,9	132,3	133,3	135,3	138,0	152,9	157,7	159,7	167,6
Recreación y cultura	100	108,0	109,9	115,3	116,0	118,9	121,2	122,7	123,6	127,6	129,8	130,5	132,6	137,3
Educación	100	119,1	121,3	122,3	126,2	130,4	131,5	131,9	131,9	133,5	137,5	151,9	152,4	155,4
Restaurantes y hoteles	100	109,6	110,8	114,4	114,8	116,7	118,2	120,6	122,9	126,2	128,5	130,4	134,1	138,4
Bienes y servicios varios	100	108,6	110,5	112,0	113,6	115,5	117,0	118,7	120,2	122,4	125,2	127,0	129,6	132,7
<b>Categorías</b>														
Estacional	100	110,4	111,2	112,3	113,3	116,7	119,7	122,8	123,1	126,5	125,3	126,4	129,2	132,0
Núcleo	100	109,1	110,3	112,4	114,0	115,8	117,5	119,0	120,8	122,7	125,2	128,4	131,1	134,9
Regulados	100	114,6	115,4	118,4	120,0	123,1	125,4	128,0	141,1	144,4	151,6	152,6	160,8	161,4
<b>Bienes y servicios</b>														
Bienes	100	109,1	110	111,5	112,9	114,8	116,6	118,7	120,3	122,1	124,1	126,7	129,8	133,1
Servicios	100	113,2	114,7	118,4	120,2	123,1	125,5	127,1	136,0	139,5	144,8	147,1	152,7	155,1

**Cuadro 6.1.3 Índice de Precios al Consumidor, según divisiones de la canasta.  
Región Noroeste**

Región Noroeste	Año 2016		Año 2017						Año 2018					
	Dic	May	Jun	Jul	Ago	Sep	Oct	Nov	Dic	Ene	Feb	Mar	Abr	May
<b>Nivel general y divisiones COICOP</b>														
<b>Nivel general</b>	<b>100</b>	<b>111,6</b>	<b>112,7</b>	<b>114,3</b>	<b>115,7</b>	<b>117,8</b>	<b>120,0</b>	<b>121,5</b>	<b>124,3</b>	<b>126,6</b>	<b>129,2</b>	<b>133,2</b>	<b>137,0</b>	<b>140,2</b>
Alimentos y bebidas no alcohólicas	100	109,6	110,2	111,3	112,8	115,9	118,1	119,1	120,6	122,4	124,7	128,5	129,9	133,6
Bebidas alcohólicas y tabaco	100	111,3	111,6	113,9	116,0	116,8	120,0	120,9	121,5	124,4	126,9	127,5	129,1	131,4
Prendas de vestir y calzado	100	107,8	110,9	110,6	110,3	111,7	115,2	116,9	117,8	117,5	116,8	118,2	123,3	126,8
Vivienda, agua, electricidad y otros combustibles	100	135,6	136,4	138,6	139,7	141,2	142,5	144,1	163,7	170,9	175,0	178,9	199,3	202,7
Equipamiento y mantenimiento del hogar	100	106,1	106,5	109,4	110,1	111,4	112,5	113,6	116,5	118,2	120,0	124,7	126,1	128,6
Salud	100	110,9	112,7	116,1	118,5	120,8	122,4	123,9	125,6	127,6	129,7	131,9	134,3	138,3
Transporte	100	108,2	109,2	112,4	113,7	114,5	116,0	119,2	123,0	125,4	131,5	136,6	140,1	143,1
Comunicaciones	100	120,9	121,8	121,7	124,5	126,0	132,6	134,4	135,3	139,2	154,8	159,9	164,0	169,8
Recreación y cultura	100	108,9	110,3	113,1	116,6	118,2	120,2	123,1	124,7	128,5	129,9	135,5	139,5	140,5
Educación	100	133,0	133,4	135,3	137,4	139,2	139,7	139,8	139,7	140,6	141,0	169,1	171,6	172,2
Restaurantes y hoteles	100	109,0	109,4	111,2	112,9	114,8	117,3	118,2	118,6	122,3	125,1	128,4	130,6	132,4
Bienes y servicios varios	100	108,2	108,5	109,4	111,4	113,2	114,7	116,2	117,4	119,4	121,4	123,0	125,5	128,2
<b>Categorías</b>														
Estacional	100	109,2	110,7	110,0	111,5	115,3	119,7	121,3	122,2	123,8	123,7	124,5	126,2	128,9
Núcleo	100	109,1	110,2	111,9	113,3	115,3	117,1	118,5	120,0	121,9	124,0	127,8	130,4	133,6
Regulados	100	123,2	123,9	126,5	128,2	129,2	131,5	133,3	142,6	146,9	153,3	160,4	170,2	173,8
<b>Bienes y servicios</b>														
Bienes	100	109,0	110,1	111,4	112,6	114,9	117,3	118,7	120,3	122,0	124,0	126,8	129,3	132,7
Servicios	100	119,7	120,6	123,1	125,2	126,5	128,2	130,0	136,4	140,7	145,1	152,9	160,4	162,7

**Cuadro 6.1.4 Índice de Precios al Consumidor, según divisiones de la canasta.  
Región Noreste**

Región Noreste	Año 2016		Año 2017							Año 2018				
	Dic	May	Jun	Jul	Ago	Sep	Oct	Nov	Dic	Ene	Feb	Mar	Abr	May
<b>Nivel general y divisiones COICOP</b>														
<b>Nivel general</b>	<b>100</b>	<b>110,4</b>	<b>111,9</b>	<b>113,4</b>	<b>114,7</b>	<b>116,2</b>	<b>117,9</b>	<b>119,7</b>	<b>122,3</b>	<b>124,7</b>	<b>127,3</b>	<b>130,4</b>	<b>133,8</b>	<b>137,3</b>
Alimentos y bebidas no alcohólicas	100	109,9	111,3	112,1	113,7	115,5	117,3	119,1	120,5	122,2	124,7	127,8	130,2	134,7
Bebidas alcohólicas y tabaco	100	111,5	114,3	117,5	119,6	120,8	124,1	125,6	126,1	128,6	130,9	131,8	134,0	137,4
Prendas de vestir y calzado	100	107,4	107,7	107,3	106,1	108,4	109,2	111,7	113,2	114,0	112,6	113,4	115,8	118,9
Vivienda, agua, electricidad y otros combustibles	100	117,8	120,8	122,7	125,2	126,1	127,3	129,5	143,0	150,9	156,4	158,2	174,4	176,4
Equipamiento y mantenimiento del hogar	100	106,8	107,5	109,9	110,2	111,0	112,0	112,8	115,1	115,8	117,6	121,7	123,2	125,4
Salud	100	112,7	114,5	116,3	119,3	121,3	123,0	124,5	125,7	128,0	130,8	133,3	135,8	139,2
Transporte	100	104,9	106,6	110,7	111,6	112,4	114,8	118,3	121,9	125,8	129,3	134,4	138,1	140,3
Comunicaciones	100	120,5	120,8	121,7	122,7	123,5	129,7	130,2	131,0	134,3	146,7	150,6	154,3	158,7
Recreación y cultura	100	109,7	112,4	114,8	118,1	119,7	121,6	121,8	123,0	126,1	127,3	129,9	131,2	134,9
Educación	100	125,2	125,5	126,8	128,4	130,8	133,2	133,2	133,4	135,2	138,1	164,1	165,0	165,4
Restaurantes y hoteles	100	114,1	114,7	114,9	114,8	115,1	115,6	117,6	119,8	121,2	124,6	127,5	129,0	132,6
Bienes y servicios varios	100	110,1	112,9	114,0	117,3	118,4	119,6	120,6	121,4	123,0	125,3	126,1	128,1	130,6
<b>Categorías</b>														
Estacional	100	109,3	108,8	107,6	108,7	111,5	113,7	116,9	117,5	120,0	120,3	121,0	121,6	124,5
Núcleo	100	109,8	111,5	113,2	114,4	115,9	117,4	118,7	120,5	122,0	124,1	127,2	129,8	133,8
Regulados	100	113,6	115,7	118,2	120,0	120,4	123,0	125,6	132,8	138,8	144,9	149,7	158,5	160,0
<b>Bienes y servicios</b>														
Bienes	100	109,3	110,6	111,9	112,9	114,5	116,3	118,3	120,1	122,1	124,1	126,7	129,4	133,2
Servicios	100	114,4	116,5	118,4	120,8	121,8	123,3	124,6	129,7	133,6	138,4	143,0	149,0	151,2

**Cuadro 6.1.5 Índice de Precios al Consumidor, según divisiones de la canasta.  
Región Cuyo**

Región Cuyo	Año 2016		Año 2017							Año 2018				
	Dic	May	Jun	Jul	Ago	Sep	Oct	Nov	Dic	Ene	Feb	Mar	Abr	May
<b>Nivel general y divisiones COICOP</b>														
<b>Nivel general</b>	<b>100</b>	<b>111,3</b>	<b>112,4</b>	<b>114,0</b>	<b>115,6</b>	<b>117,6</b>	<b>119,6</b>	<b>121,5</b>	<b>125,5</b>	<b>127,4</b>	<b>130,8</b>	<b>133,5</b>	<b>138,0</b>	<b>140,5</b>
Alimentos y bebidas no alcohólicas	100	110,6	111,2	112,5	115,0	117,2	119,1	120,7	121,4	122,2	124,9	128,4	130,7	134,4
Bebidas alcohólicas y tabaco	100	111,8	112,0	114,6	117,0	117,6	121,0	122,4	122,9	125,5	127,7	128,9	130,5	133,1
Prendas de vestir y calzado	100	105,8	105,8	105,8	105,1	107,9	110,3	110,3	111,7	111,3	113,2	115,0	119,5	119,8
Vivienda, agua, electricidad y otros combustibles	100	126,0	127,2	128,4	131,3	132,9	134,6	138,8	165,1	168,0	171,3	172,5	192,6	192,1
Equipamiento y mantenimiento del hogar	100	106,0	107,3	109,3	110,4	112,0	112,4	113,6	116,6	117,1	119,5	124,5	126,0	129,7
Salud	100	111,5	113,7	117,3	119,5	123,4	125,9	127,5	130,2	132,2	134,3	136,8	140,1	142,3
Transporte	100	109,0	111,9	112,9	113,5	114,6	116,8	120,3	125,0	130,1	136,6	137,8	142,4	145,5
Comunicaciones	100	117,4	117,1	119,8	121,4	121,5	127,8	129,5	132,0	132,6	143,9	148,6	148,5	152,3
Recreación y cultura	100	110,9	112,8	115,2	116,5	119,6	122,7	123,0	123,7	126,5	128,8	128,7	131,5	134,7
Educación	100	125,9	126,0	127,2	128,6	129,3	131,2	132,6	132,6	134,8	134,8	148,6	157,9	158,5
Restaurantes y hoteles	100	107,6	108,7	111,4	112,2	114,3	113,5	117,3	119,9	123,7	129,9	133,9	135,7	137,8
Bienes y servicios varios	100	109,1	110,2	111,5	113,4	113,7	116,0	116,8	119,6	120,8	122,5	124,6	126,4	129,6
<b>Categorías</b>														
Estacional	100	109,9	109,4	108,9	109,8	115,5	117,8	119,6	120,3	120,9	121,3	122,6	123,1	124,5
Núcleo	100	109,5	111,1	112,8	114,4	116,1	118,0	119,4	121,0	122,4	125,6	128,7	131,8	134,9
Regulados	100	117,8	118,6	121,0	122,6	123,5	125,9	129,2	143,3	147,3	152,9	155,4	166,6	167,8
<b>Bienes y servicios</b>														
Bienes	100	109,1	110,2	111,4	112,9	114,9	117,1	118,7	120,3	121,4	124,1	126,6	129,9	133,0
Servicios	100	116,9	118,0	120,5	122,2	124,1	125,7	128,4	138,5	142,2	147,2	150,8	158,2	159,2

**Cuadro 6.1.6 Índice de Precios al Consumidor, según divisiones de la canasta.  
Región Patagonia**

Región Patagonia	Año 2016			Año 2017						Año 2018				
	Dic	May	Jun	Jul	Ago	Sep	Oct	Nov	Dic	Ene	Feb	Mar	Abr	May
<b>Nivel general y divisiones COICOP</b>														
<b>Nivel general</b>	100	110,5	111,7	113,4	115,3	116,8	118,7	120,4	123,5	126,6	129,2	133,2	136,9	139,6
Alimentos y bebidas no alcohólicas	100	107,6	107,9	108,7	110,5	112,3	114,2	115,7	116,9	118,5	120,8	123,4	126,4	129,7
Bebidas alcohólicas y tabaco	100	111,7	113,0	115,9	117,2	117,6	120,5	121,7	122,5	125,2	127,2	128,2	130,3	133,0
Prendas de vestir y calzado	100	107,0	108,3	108,1	110,2	110,2	111,4	113,1	114,6	114,2	115,3	119,4	124,4	125,5
Vivienda, agua, electricidad y otros combustibles	100	123,2	124,7	127,6	131,1	133,1	136,4	137,5	148,8	163,3	164,3	172,2	181,7	181,7
Equipamiento y mantenimiento del hogar	100	105,8	107,8	109,7	110,7	111,3	112,0	112,8	115,9	117,4	119,2	124,5	127,7	130,6
Salud	100	112,6	114,4	117,2	119,4	123,4	124,6	126,4	128,1	130,2	132,4	135,4	138,6	142,8
Transporte	100	108,1	108,9	112,2	113,9	115,5	117,2	121,2	127,1	129,9	134,7	136,6	140,1	144,1
Comunicaciones	100	115,4	116,3	117,0	119,1	120,0	127,4	128,5	128,7	129,4	139,9	143,6	143,6	147,7
Recreación y cultura	100	112,6	115,3	118,2	119,7	121,4	122,7	123,7	124,5	129,2	131,1	133,9	135,4	139,3
Educación	100	123,9	124,1	125,0	126,1	128,8	129,2	129,3	129,2	129,5	132,6	157,7	157,5	158,7
Restaurantes y hoteles	100	108,0	109,1	112,1	113,6	114,9	117,1	118,7	121,7	125,4	128,2	133,5	136,3	138,3
Bienes y servicios varios	100	109,9	112,0	112,8	115,0	117,0	117,4	118,7	120,9	123,2	125,3	127,6	129,8	132,4
<b>Categorías</b>														
Estacional	100	107,3	107,5	107,9	108,8	109,9	112,2	114,0	116,3	117,4	117,8	119,2	122,7	124,5
Núcleo	100	109,2	110,6	112,1	113,9	115,6	117,0	118,4	120,0	122,2	124,5	128,6	131,5	134,6
Regulados	100	116,9	117,9	121,2	123,9	125,2	128,6	131,2	139,7	147,3	152,1	157,7	163,8	165,8
<b>Bienes y servicios</b>														
Bienes	100	108,0	108,9	110,3	112,1	113,3	114,9	116,9	118,6	120,3	122,5	125,4	128,8	131,9
Servicios	100	116,8	118,4	121,1	123,3	125,5	128,1	129,3	135,6	142,4	145,8	152,5	156,8	158,6

**Cuadro 6.2 Índice de Precios al Consumidor. Variaciones porcentuales respecto al mes anterior, según principales aperturas. Región Gran Buenos Aires**

Descripción	Año 2017								Año 2018				
	May	Jun	Jul	Ago	Sep	Oct	Nov	Dic	Ene	Feb	Mar	Abr	May
<b>Nivel general</b>	<b>1,3</b>	<b>1,4</b>	<b>1,7</b>	<b>1,5</b>	<b>2,0</b>	<b>1,3</b>	<b>1,2</b>	<b>3,4</b>	<b>1,6</b>	<b>2,6</b>	<b>2,5</b>	<b>2,6</b>	<b>1,9</b>
Alimentos y bebidas no alcohólicas	1,1	1,3	1,2	2,2	1,9	1,5	1,0	0,5	2,6	2,4	2,0	0,8	3,7
Alimentos	1,0	1,3	1,1	2,3	1,7	1,5	0,7	0,4	2,7	2,5	2,0	0,7	4,0
Pan y cereales	0,9	1,9	1,8	1,2	1,1	0,7	1,2	1,5	1,7	2,8	2,8	2,8	5,9
Carnes y derivados	1,0	-0,2	0,9	1,0	1,6	1,2	0,5	1,3	1,6	4,4	3,2	0,3	2,1
Leche, productos lácteos y huevos	2,4	3,6	1,8	0,8	0,8	0,2	1,4	0,6	1,2	1,2	3,1	3,9	2,3
Aceites, grasas y manteca	-0,1	1,1	4,0	1,7	1,6	-0,2	0,4	1,1	0,9	1,5	1,8	2,7	4,7
Frutas	3,7	0,8	1,6	2,0	2,7	5,3	7,0	3,0	4,6	11,3	0,3	-7,3	-2,6
Verduras, tubérculos y legumbres	-2,2	1,8	-2,1	12,0	3,3	3,8	-3,3	-6,3	9,1	-5,7	-3,9	-3,6	15,0
Azúcar, dulces, chocolate, golosinas, etc.	1,4	2,3	1,2	1,6	2,0	1,6	1,3	1,9	1,8	2,5	2,3	1,0	2,7
Bebidas no alcohólicas	1,6	1,0	2,2	1,5	3,2	2,2	2,8	1,3	1,9	2,0	1,6	1,4	1,6
Café, té, yerba y cacao	1,6	1,9	2,6	1,3	1,6	1,0	1,9	1,9	2,3	2,4	1,5	2,2	3,0
Bebidas alcohólicas y tabaco	1,9	0,5	3,4	1,3	0,7	3,2	1,1	0,6	2,1	1,7	0,7	1,1	1,4
Bebidas alcohólicas	2,6	1,1	3,4	2,2	1,6	2,8	2,1	1,3	1,1	0,9	1,4	0,9	1,7
Tabaco	1,4	0,0	3,3	0,6	0,0	3,5	0,3	0,0	2,9	2,4	0,1	1,3	1,1
Prendas de vestir y calzado	0,6	0,6	-1,8	-0,9	5,9	1,6	1,1	0,7	-1,8	-0,6	6,8	3,3	1,7
Prendas de vestir y materiales	0,7	0,8	-2,6	-1,1	6,5	1,8	0,9	1,0	-2,2	-0,9	8,5	3,1	1,8
Calzado	0,3	0,0	0,6	-0,4	4,1	0,8	1,8	0,0	-0,5	0,4	1,9	3,7	1,5
Vivienda, agua, electricidad y otros combustibles	1,9	2,4	2,5	2,6	0,8	0,5	1,0	18,9	-1,6	4,9	1,0	6,7	-1,3
Alquiler de la vivienda y gastos conexos	1,6	1,7	4,2	4,2	1,4	1,0	1,7	7,9	-4,1	3,2	1,2	3,4	1,6
Mantenimiento y reparación de la vivienda	1,1	2,1	1,8	4,0	1,8	0,1	1,2	1,7	3,6	2,6	2,6	2,9	2,2
Electricidad, gas y otros combustibles	0,4	0,4	0,5	0,3	-0,2	0,0	-0,1	51,6	0,1	8,7	0,5	13,0	-7,2
Equipamiento y mantenimiento del hogar	3,0	1,4	2,5	1,0	0,9	0,8	0,7	3,0	1,1	1,8	4,8	1,1	2,3
Bienes y servicios para la conservación del hogar	4,8	2,0	3,3	0,6	0,5	0,6	0,4	4,8	0,7	1,8	7,0	0,7	1,1
Salud	1,5	1,3	3,4	2,9	2,4	0,8	1,2	2,9	1,9	2,7	1,0	1,5	2,3
Productos medicinales, artefactos y equipos para la salud	2,7	2,2	2,3	1,5	1,6	1,1	1,9	1,4	2,1	1,9	1,6	2,3	3,0
Transporte	1,1	0,3	1,4	1,1	0,9	0,8	2,7	2,9	2,1	4,5	1,3	5,3	2,0
Adquisición de vehículos	2,1	1,2	-1,3	0,4	2,4	0,8	2,8	2,1	4,3	1,7	1,6	2,8	4,4
Funcionamiento de equipos de transporte personal	0,9	0,1	2,8	0,5	0,6	1,4	3,5	4,1	2,3	3,5	1,4	4,7	2,1
Transporte público	0,6	0,1	1,3	2,3	0,4	0,0	1,4	1,8	0,4	7,9	1,1	7,7	0,4
Comunicaciones	0,0	1,9	0,5	1,9	0,9	4,8	0,6	2,3	1,9	7,7	2,3	0,7	3,6
Recreación y cultura	0,9	3,0	3,1	0,0	3,4	0,5	0,1	0,7	3,9	0,3	1,2	2,1	2,0
Equipos audiovisuales, fotográficos y de procesamiento de la información	0,8	1,5	0,7	2,5	3,2	-0,8	1,6	-1,6	2,5	0,7	-0,2	0,5	3,7
Periódicos, diarios, revistas, libros y artículos de papelería	2,8	1,1	2,5	3,0	1,2	1,4	1,5	0,5	3,1	1,2	1,1	0,2	3,5
Educación	1,9	0,7	0,7	1,5	5,2	0,7	0,4	0,0	0,1	1,5	14,7	0,6	0,3
Restaurantes y hoteles	1,0	1,7	2,5	0,9	1,2	1,7	1,7	1,8	3,2	1,8	1,4	2,2	2,1
Bienes y servicios varios	1,4	1,0	1,5	1,5	1,9	1,5	1,2	0,8	3,3	1,4	2,4	1,4	1,5
Cuidado personal	1,3	1,2	0,9	1,6	1,8	1,6	1,4	0,9	1,9	1,7	2,3	1,5	1,9

## 6. PRECIOS AL CONSUMIDOR

A continuación se presenta una tabla que refleja el impacto de los precios bajo el acuerdo Precios Cuidados. La presencia de estos precios en la muestra no depende de decisiones de relevamiento. En general, los productos que forman parte del acuerdo Precios Cuidados se actualizan de forma trimestral, modificando los productos y presentaciones que se incluyen.

En el cuadro 6.3 se presenta el porcentaje de precios acordados dentro de la muestra de precios relevados para una selección de los ítems de la canasta. Como se puede apreciar, la mayor cantidad de productos pertenece al rubro Alimentos y bebidas.

**Cuadro 6.3 Índice de Precios al Consumidor. Porcentaje de precios relevados que se encuentran dentro del programa Precios Cuidados. Región Gran Buenos Aires**

Descripción	Año 2017								Año 2018				
	May	Jun	Jul	Ago	Sep	Oct	Nov	Dic	Ene	Feb	Mar	Abr	May
	Porcentaje												
<b>Total de precios relevados</b>	<b>2,00</b>	<b>2,00</b>	<b>2,00</b>	<b>2,00</b>	<b>2,00</b>	<b>2,00</b>	<b>1,00</b>	<b>1,20</b>	<b>1,00</b>	<b>0,90</b>	<b>0,83</b>	<b>0,87</b>	<b>0,75</b>
Galletitas dulces envasadas sin relleno	1	0	1	0	0	0	0	0	0	0	0	0	0
Galletitas de agua envasadas	14	2	1	0	0	0	1	0	0	0	1	1	0
Harina de trigo común	50	46	47	49	42	43	30	14	4	3	2	2	1
Paleta	6	9	9	10	9	7	5	3	1	2	1	1	1
Carne picada común	13	16	27	30	21	26	24	19	11	11	11	23	21
Hamburguesas congeladas	24	21	23	20	17	18	17	16	15	17	13	12	13
Salchicha tipo viena	2	2	1	1	1	1	0	1	0	0			0
Fideos secos tipo guisero	4	2	4	3	4	4	4	3	2	2	1	1	1
Arvejas en conserva	22	22	25	24	21	20	16	17	15	15	15	14	9
Leche fresca entera en sachet	10	10	12	11	11	11	13	13	11	12	13	11	10
Papa	0	0	1	1	0	1	0	1	1	1	1	1	1
Azúcar	40	39	42	47	43	43	34	11	6	2	1	0	1
Vinagre	2	2	2	2	2	2	1	1	0	0	0	0	0
Gaseosa base cola	1	1	0	1	0	0	0	0	0	0	0	0	0
Jugo de fruta concentrado	40	42	45	45	45	50	49	52	41	42	42	39	40
Yerba mate	26	27	25	27	21	22	16	18	15	17	15	16	14
Lavandina	27	31	34	32	23	25	23	23	18	17	11	12	13

Cuadros		Página
7.1.1	Variación porcentual del índice de precios internos al por mayor (IPIM), base 1993=100, entre cada período y el inmediato anterior, por principales aperturas	115
7.1.2	Variación porcentual del índice de precios internos básicos al por mayor (IPIB), base 1993=100, entre cada período y el inmediato anterior, por principales aperturas	115
7.1.3	Variación porcentual del índice de precios básicos del productor (IPP), base 1993=100, entre cada período y el inmediato anterior, por principales aperturas	116
7.2.1	Variación porcentual del índice de precios internos al por mayor (IPIM), base 1993=100, desagregado hasta dos dígitos	117
7.2.2	Variación porcentual del índice de precios internos básicos al por mayor (IPIB), base 1993=100, desagregado hasta dos dígitos	118
7.2.3	Variación porcentual del índice de precios básicos del productor (IPP), base 1993=100, desagregado hasta dos dígitos	119
7.3.1	Variación porcentual del índice de precios internos al por mayor (IPIM), base 1993=100, respecto al mismo mes del año anterior, desagregado hasta dos dígitos	120
7.3.2	Variación porcentual del índice de precios internos básicos al por mayor (IPIB), base 1993=100, respecto al mismo mes del año anterior, desagregado hasta dos dígitos	121
7.3.3	Variación porcentual del índice de precios básicos del productor (IPP), base 1993=100, respecto al mismo mes del año anterior, desagregado hasta dos dígitos	122

## 7. Sistema de índices de precios mayoristas

**E**l sistema de índices de precios mayoristas (SIPM), base 1993=100, presenta tres índices:

**El índice de precios internos al por mayor (IPIM)** mide la evolución de los precios de los productos de origen nacional e importado ofrecidos en el mercado interno. Los precios observados incluyen el IVA, los impuestos internos y otros gravámenes contenidos en el precio, como el impuesto a los combustibles. Este índice, por su cobertura, es el que más se asemeja al anterior índice de Precios al por Mayor, base 1981=100.

**El índice de precios internos básicos al por mayor (IPIB)** tiene igual cobertura que el IPIM, pero los precios se consideran sin impuestos. En este índice, como en el IPIM, las ponderaciones se calcularon considerando los valores de producción netos de exportaciones.

**El índice de precios básicos del productor (IPP)** mide la evolución de los precios de productos exclusivamente de origen nacional; por lo tanto, no incluye importaciones. Pero en las ponderaciones, a diferencia de lo que sucede en los dos índices anteriores, se han considerado tanto la producción con destino interno como la destinada a la exportación. El tratamiento impositivo es el mismo que en el IPIB.

Las ponderaciones del sector primario son valores brutos de producción netos de impuestos estimados por las Cuentas Nacionales; las del sector manufacturero son valores de producción provenientes del Censo Nacional Económico de 1994 (que suministró datos de 1993); la energía eléctrica está ponderada con la facturación de las empresas distribuidoras; y las del sector de productos importados se calcularon a partir del valor CIF (costo, seguro y flete) de las importaciones realizadas durante 1993. Las ponderaciones de cada índice son consistentes con la cobertura y el tratamiento impositivo de cada uno de ellos. Para el cálculo se utiliza una fórmula de ponderaciones fijas referidas al año base, del tipo Laspeyres.

La estructura del **SIPM** está diseñada sobre la base de dos nomenclaturas de Naciones Unidas: la Clasificación Industrial Internacional Uniforme, Revisión 3 (CIIU Rev. 3) para los niveles de agregación más altos y la Clasificación Central de Productos (CPC) para los niveles elementales.

Los precios observados corresponden al día 15 de cada mes, salvo excepciones, ya que en algunos sectores se trata de promedios mensuales (de precios diarios o de varios precios durante el mes) o de precios de la semana que incluyen el día 15. Para más información consultar la metodología.

### Estructura de ponderaciones de los índices de precios mayoristas, base 1993=100

	IPIM	IPIB	IPP
<b>Nivel general</b>	<b>100,00</b>	<b>100,00</b>	<b>100,00</b>
Productos nacionales	92,71	92,52	///
Primarios	19,36	19,98	21,68
Manufacturados y Energía eléctrica	73,35	72,54	78,32
Productos importados	7,29	7,48	///

#### Estructura de ponderaciones del IPIM

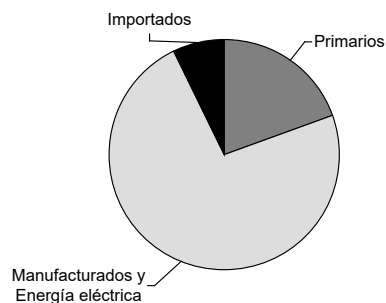

#### Estructura de ponderaciones del IPIB

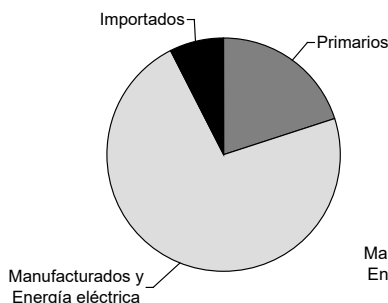

#### Estructura de ponderaciones del IPP

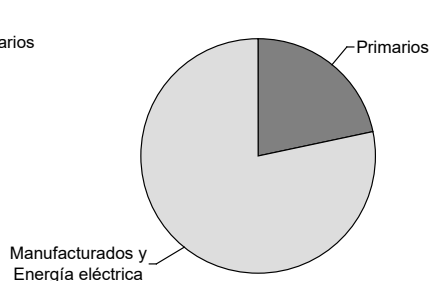

**Cuadro 7.1.1 Variación porcentual del índice de precios internos al por mayor (IPIM), base 1993=100, entre cada período y el inmediato anterior, por principales aperturas**

Período	Nivel general	Productos nacionales			Productos importados	
		Total	Primarios	Manufacturados y Energía eléctrica		
2017	May*	0,9	0,8	0,3	1,0	1,1
	Jun*	1,9	1,9	3,5	1,5	0,9
	Jul*	2,6	2,5	2,5	2,4	3,8
	Ago*	1,9	1,9	3,2	1,5	1,7
	Sep*	1,0	1,0	0,5	1,2	0,4
	Oct*	1,5	1,5	1,3	1,5	1,4
	Nov*	1,5	1,5	1,1	1,6	2,0
	Dic*	1,6	1,7	0,7	2,1	0,6
2018	Ene*	4,6	4,4	9,6	2,8	7,1
	Feb*	4,8	4,9	9,1	3,5	4,3
	Mar*	1,9	1,8	0,9	2,2	3,2
	Abr*	1,8	1,9	2,2	1,8	0,1
	May*	7,5	6,9	10,9	5,6	15,3

**Cuadro 7.1.2 Variación porcentual del índice de precios internos básicos al por mayor (IPIB), base 1993=100, entre cada período y el inmediato anterior, por principales aperturas**

Período	Nivel general	Productos nacionales			Productos importados		
		Total	Primarios	Manufacturados y Energía eléctrica			
2017	May*	1,0	1,0	0,7	1,1	1,1	
	Jun*	1,9	1,9	2,8	1,6	0,9	
	Jul*	2,7	2,6	3,3	2,3	3,9	
	Ago*	2,0	2,0	2,9	1,6	1,7	
	Sep*	1,0	1,1	0,5	1,3	0,4	
	Oct*	1,4	1,4	1,5	1,4	1,4	
	Nov*	1,4	1,4	1,0	1,6	2,0	
	Dic*	1,7	1,7	1,0	2,0	0,5	
	2018	Ene*	4,9	4,7	9,8	2,8	7,1
		Feb*	5,2	5,3	9,5	3,5	4,3
		Mar*	2,4	2,3	1,3	2,7	3,2
		Abr*	1,9	2,1	2,6	1,8	0,1
May*		8,4	7,9	12,5	5,9	15,5	

**Cuadro 7.1.3** Variación porcentual del índice de precios básicos del productor (IPP), base 1993=100, entre cada período y el inmediato anterior, por principales aperturas

Período	Productos nacionales		
	Nivel general	Primarios	Manufacturados y Energía eléctrica
2017			
May*	1,1	1,0	1,1
Jun*	1,8	2,6	1,5
Jul*	2,7	3,5	2,4
Ago*	2,0	2,8	1,7
Sep*	1,1	0,6	1,3
Oct*	1,6	1,7	1,6
Nov*	1,4	1,0	1,5
Dic*	1,8	1,3	2,0
2018			
Ene*	5,0	10,3	2,9
Feb*	5,6	10,0	3,7
Mar*	2,4	1,7	2,7
Abr*	2,0	2,7	1,8
May*	8,4	12,9	6,3

**Cuadro 7.2.1 Variación porcentual del índice de precios internos al por mayor (IPIM), base 1993=100, desagregado hasta dos dígitos**

Concepto	2017								2018				
	May*	Jun*	Jul*	Ago*	Sep*	Oct*	Nov*	Dic*	Ene*	Feb*	Mar*	Abr*	May*
<b>Nivel general</b>	<b>0,9</b>	<b>1,9</b>	<b>2,6</b>	<b>1,9</b>	<b>1,0</b>	<b>1,5</b>	<b>1,5</b>	<b>1,6</b>	<b>4,6</b>	<b>4,8</b>	<b>1,9</b>	<b>1,8</b>	<b>7,5</b>
<b>N Nacional</b>	<b>0,8</b>	<b>1,9</b>	<b>2,5</b>	<b>1,9</b>	<b>1,0</b>	<b>1,5</b>	<b>1,5</b>	<b>1,7</b>	<b>4,4</b>	<b>4,9</b>	<b>1,8</b>	<b>1,9</b>	<b>6,9</b>
<b>1 Primarios</b>	<b>0,3</b>	<b>3,5</b>	<b>2,5</b>	<b>3,2</b>	<b>0,5</b>	<b>1,3</b>	<b>1,1</b>	<b>0,7</b>	<b>9,6</b>	<b>9,1</b>	<b>0,9</b>	<b>2,2</b>	<b>10,9</b>
A Productos agropecuarios	-1,5	2,0	4,2	3,8	1,5	1,1	-0,4	-1,4	5,2	4,5	-0,5	0,7	7,8
B Productos pesqueros	8,2	-4,2	8,2	1,1	3,3	7,5	-7,3	9,5	3,2	7,9	2,3	3,1	13,4
11 Petróleo crudo y gas natural	1,8	5,6	0,6	2,7	-0,7	1,2	3,2	2,4	15,1	14,1	2,0	3,5	13,7
14 Productos minerales no metalíferos	1,1	1,8	0,9	2,5	1,1	1,0	2,6	2,3	2,0	1,9	1,8	2,2	3,7
<b>2 Manufacturados y Energía eléctrica</b>	<b>1,0</b>	<b>1,5</b>	<b>2,4</b>	<b>1,5</b>	<b>1,2</b>	<b>1,5</b>	<b>1,6</b>	<b>2,1</b>	<b>2,8</b>	<b>3,5</b>	<b>2,2</b>	<b>1,8</b>	<b>5,6</b>
<b>D Productos manufacturados</b>	<b>1,0</b>	<b>1,4</b>	<b>2,4</b>	<b>1,6</b>	<b>1,2</b>	<b>1,5</b>	<b>1,5</b>	<b>1,7</b>	<b>2,7</b>	<b>3,4</b>	<b>2,2</b>	<b>1,8</b>	<b>5,7</b>
15 Alimentos y bebidas	1,1	2,0	1,3	1,9	2,0	1,7	1,1	1,3	1,2	2,7	2,8	1,6	3,9
16 Tabaco	-1,3	0	4,5	0,2	0	3,5	0,2	0	3,1	2,7	0,0	0,0	2,1
17 Productos textiles	1,9	1,3	2,3	1,8	-0,3	1,1	1,1	0,7	2,5	4,8	2,4	1,2	6,0
18 Prendas de materiales textiles	0,8	1,8	1,2	0,8	1,2	0,6	0,5	0,0	1,1	0,8	1,5	0,7	0,6
19 Cuero, artículos de marroquinería y calzado	0,4	0,5	1,6	1,0	0,1	1,2	0,4	0,1	2,2	0,6	1,3	0,6	2,7
20 Madera y productos de madera, excepto muebles	1,5	0,4	1,9	2,1	0,8	1,1	0,9	0,5	2,3	1,3	1,6	1,3	2,4
21 Papel y productos de papel	0,4	0,8	1,3	0,6	1,8	1,1	0,7	2,9	3,1	2,7	1,0	2,8	5,3
22 Impresiones y reproducción de grabaciones	2,8	2,1	3,1	0,6	1,6	4,1	1,1	3,1	2,9	0,5	0,5	1,8	1,5
23 Productos refinados del petróleo	-0,1	0,4	4,0	0,8	0,6	2,5	4,8	4,7	2,0	4,7	2,1	4,9	2,3
24 Sustancias y productos químicos	1,8	1,7	2,1	1,7	2,1	1,0	2,1	1,8	3,4	3,8	2,6	1,6	6,8
25 Productos de caucho y plástico	1,4	0,2	1,8	1,8	1,4	0,9	0,8	1,9	2,5	4,1	2,4	1,6	9,8
26 Productos de minerales no metálicos	3,3	1,4	1,3	1,8	1,5	0,7	2,6	2,7	1,3	2,9	2,9	1,7	4,6
27 Productos metálicos básicos	1,2	2,3	3,2	2,6	0,6	2,5	0,6	0,8	5,3	4,8	3,2	1,1	12,4
28 Productos metálicos excepto máquinas y equipos	1,3	1,6	2,8	1,7	0,8	0,8	0,6	1,9	3,9	5,6	3,5	0,8	10,6
29 Máquinas y equipos	1,4	1,6	3,2	2,2	1,6	-0,2	1,1	0,5	2,4	3,2	1,5	1,2	7,9
31 Máquinas y aparatos eléctricos	0,8	1,7	3,6	4,4	2,0	1,5	1,2	0,1	6,3	3,8	2,2	1,5	12,1
32 Equipos y aparatos de radio y televisión	0,1	0	-0,1	1,8	0,0	0,0	0,0	1,0	-0,9	1,6	4,1	0,2	0,5
33 Equipos para medicina e instrumentos de medición	0,0	0,2	0,5	1,9	0,4	0,3	0,5	0,1	1,9	1,6	1,0	1,2	2,9
34 Vehículos automotores, carrocerías y repuestos	1,4	1,5	3,0	1,5	0,4	1,3	0,8	0,3	5,1	3,5	2,2	1,0	8,7
35 Otros medios de transporte	0,5	0,5	2,3	6,2	0,2	0,2	1,8	0,2	3,2	3,3	2,0	0,5	4,8
36 Muebles y otros productos industriales	1,9	1,3	1,2	1,8	1,1	1,0	0,1	1,1	3,6	0,6	2,1	2,9	10,4
<b>E Energía eléctrica</b>	<b>0,0</b>	<b>7,4</b>	<b>2,2</b>	<b>-0,4</b>	<b>-0,1</b>	<b>1,1</b>	<b>5,5</b>	<b>17,8</b>	<b>5,6</b>	<b>7,3</b>	<b>-0,1</b>	<b>1,0</b>	<b>0,6</b>
<b>I Importado</b>	<b>1,1</b>	<b>0,9</b>	<b>3,8</b>	<b>1,7</b>	<b>0,4</b>	<b>1,4</b>	<b>2,0</b>	<b>0,6</b>	<b>7,1</b>	<b>4,3</b>	<b>3,2</b>	<b>0,1</b>	<b>15,3</b>

**Cuadro 7.2.2 Variación porcentual del índice de precios internos básicos al por mayor (IPIB), base 1993=100, desagregado hasta dos dígitos**

Concepto	2017								2018				
	May*	Jun*	Jul*	Ago*	Sep*	Oct*	Nov*	Dic*	Ene*	Feb*	Mar*	Abr*	May*
<b>Nivel general</b>	<b>1,0</b>	<b>1,9</b>	<b>2,7</b>	<b>2,0</b>	<b>1,0</b>	<b>1,4</b>	<b>1,4</b>	<b>1,7</b>	<b>4,9</b>	<b>5,2</b>	<b>2,4</b>	<b>1,9</b>	<b>8,4</b>
<b>N Nacional</b>	<b>1,0</b>	<b>1,9</b>	<b>2,6</b>	<b>2,0</b>	<b>1,1</b>	<b>1,4</b>	<b>1,4</b>	<b>1,7</b>	<b>4,7</b>	<b>5,3</b>	<b>2,3</b>	<b>2,1</b>	<b>7,9</b>
<b>1 Primarios</b>	<b>0,7</b>	<b>2,8</b>	<b>3,3</b>	<b>2,9</b>	<b>0,5</b>	<b>1,5</b>	<b>1,0</b>	<b>1,0</b>	<b>9,8</b>	<b>9,5</b>	<b>1,3</b>	<b>2,6</b>	<b>12,5</b>
A Productos agropecuarios	-0,3	1,3	5,1	3,1	1,2	1,5	-0,2	-0,2	6,7	6,5	0,7	2,0	11,8
B Productos pesqueros	8,2	-4,2	8,2	1,1	3,3	7,5	-7,3	9,5	3,2	7,9	2,3	3,1	13,4
11 Petróleo crudo y gas natural	1,8	5,6	0,6	2,7	-0,7	1,2	3,2	2,4	15,1	14,1	2,0	3,5	13,7
14 Productos minerales no metalíferos	1,1	1,8	0,9	2,5	1,1	1,0	2,6	2,3	2,0	1,9	1,8	2,2	3,7
<b>2 Manufacturados y Energía eléctrica</b>	<b>1,1</b>	<b>1,6</b>	<b>2,3</b>	<b>1,6</b>	<b>1,3</b>	<b>1,4</b>	<b>1,6</b>	<b>2,0</b>	<b>2,8</b>	<b>3,5</b>	<b>2,7</b>	<b>1,8</b>	<b>5,9</b>
<b>D Productos manufacturados</b>	<b>1,2</b>	<b>1,5</b>	<b>2,3</b>	<b>1,7</b>	<b>1,3</b>	<b>1,4</b>	<b>1,5</b>	<b>1,7</b>	<b>2,7</b>	<b>3,4</b>	<b>2,8</b>	<b>1,8</b>	<b>6,0</b>
15 Alimentos y bebidas	1,0	2,0	1,3	2,0	2,0	1,7	1,1	1,3	1,2	2,6	2,9	1,6	4,0
16 Tabaco	-1,6	0	4,6	0,1	0	3,3	0,2	0	2,3	3,5	29,3	0,0	1,7
17 Productos textiles	1,9	1,3	2,3	1,8	-0,3	1,1	1,1	0,7	2,5	4,8	2,4	1,2	6,0
18 Prendas de materiales textiles	0,8	1,8	1,2	0,8	1,2	0,6	0,5	0,0	1,1	0,8	1,5	0,7	0,6
19 Cuero, artículos de marroquinería y calzado	0,4	0,5	1,6	1,0	0,1	1,2	0,4	0,1	2,2	0,6	1,3	0,6	2,7
20 Madera y productos de madera excepto muebles	1,5	0,4	1,9	2,1	0,8	1,1	0,9	0,5	2,3	1,3	1,6	1,3	2,4
21 Papel y productos de papel	0,4	0,8	1,3	0,6	1,8	1,1	0,7	2,9	3,1	2,7	1,0	2,8	5,3
22 Impresiones y reproducción de grabaciones	2,9	2,1	3,1	0,6	1,6	4,0	1,1	3,0	3,1	0,5	0,5	1,8	1,6
23 Productos refinados del petróleo	-0,1	0,6	3,7	0,9	0,8	2,5	4,5	4,9	1,9	4,8	2,2	4,9	2,7
24 Sustancias y productos químicos	1,8	1,7	2,1	1,7	2,1	1,0	2,1	1,8	3,4	3,8	2,6	1,6	6,8
25 Productos de caucho y plástico	1,4	0,2	1,8	1,8	1,4	0,9	0,8	1,9	2,5	4,1	2,4	1,6	9,8
26 Productos de minerales no metálicos	3,3	1,4	1,3	1,8	1,5	0,7	2,6	2,7	1,3	2,9	2,9	1,7	4,6
27 Productos metálicos básicos	1,2	2,3	3,2	2,6	0,6	2,5	0,6	0,8	5,3	4,8	3,2	1,1	12,4
28 Productos metálicos excepto máquinas y equipos	1,3	1,6	2,8	1,7	0,8	0,8	0,6	1,9	3,9	5,6	3,5	0,8	10,6
29 Máquinas y equipos	1,4	1,6	3,2	2,2	1,6	-0,2	1,1	0,5	2,4	3,2	1,5	1,2	7,9
31 Máquinas y aparatos eléctricos	0,8	1,7	3,6	4,4	2,0	1,5	1,2	0,1	6,3	3,8	2,2	1,5	12,1
32 Equipos y aparatos de radio y televisión	0,1	0	-0,2	1,8	0,0	0,0	0,0	1,0	-0,9	1,6	4,1	0,2	0,5
33 Equipos para medicina e instrumentos de medición	0,0	0,2	0,5	1,9	0,4	0,3	0,5	0,1	1,9	1,6	1,0	1,2	2,9
34 Vehículos automotores, carrocerías y repuestos	1,4	1,6	3,0	1,5	0,3	1,3	0,8	0,3	5,1	3,5	2,2	1,0	8,7
35 Otros medios de transporte	0,5	0,5	2,3	6,2	0,2	0,2	1,8	0,2	3,2	3,3	2,0	0,5	4,8
36 Muebles y otros productos industriales	1,9	1,3	1,2	1,8	1,1	1,0	0,1	1,1	3,6	0,6	2,1	2,9	10,4
<b>E Energía eléctrica</b>	<b>0,0</b>	<b>7,4</b>	<b>2,2</b>	<b>-0,4</b>	<b>-0,1</b>	<b>1,1</b>	<b>5,5</b>	<b>17,8</b>	<b>5,6</b>	<b>7,3</b>	<b>-0,1</b>	<b>1,0</b>	<b>0,6</b>
<b>I Importado</b>	<b>1,1</b>	<b>0,9</b>	<b>3,9</b>	<b>1,7</b>	<b>0,4</b>	<b>1,4</b>	<b>2,0</b>	<b>0,5</b>	<b>7,1</b>	<b>4,3</b>	<b>3,2</b>	<b>0,1</b>	<b>15,5</b>

**Cuadro 7.2.3 Variación porcentual del índice de precios básicos del productor (IPP), base 1993=100, desagregado hasta dos dígitos**

Concepto	2017								2018				
	May*	Jun*	Jul*	Ago*	Sep*	Oct*	Nov*	Dic*	Ene*	Feb*	Mar*	Abr*	May*
<b>Nivel general</b>	<b>1,1</b>	<b>1,8</b>	<b>2,7</b>	<b>2,0</b>	<b>1,1</b>	<b>1,6</b>	<b>1,4</b>	<b>1,8</b>	<b>5,0</b>	<b>5,6</b>	<b>2,4</b>	<b>2,0</b>	<b>8,4</b>
<b>1 Primarios</b>	<b>1,0</b>	<b>2,6</b>	<b>3,5</b>	<b>2,8</b>	<b>0,6</b>	<b>1,7</b>	<b>1,0</b>	<b>1,3</b>	<b>10,3</b>	<b>10,0</b>	<b>1,7</b>	<b>2,7</b>	<b>12,9</b>
A Productos agropecuarios	0,3	1,0	5,4	2,9	1,2	1,8	-0,1	0,3	7,7	7,5	1,5	2,1	12,6
B Productos pesqueros	8,2	-4,2	8,2	1,1	3,3	7,5	-7,3	9,5	3,2	7,9	2,3	3,1	13,4
11 Petróleo crudo y gas natural	1,8	5,6	0,6	2,7	-0,7	1,2	3,2	2,4	15,1	14,1	2,0	3,5	13,7
14 Productos minerales no metalíferos	1,1	1,8	0,9	2,5	1,1	1,0	2,6	2,3	2,0	1,9	1,8	2,2	3,7
<b>2 Manufacturados y Energía eléctrica</b>	<b>1,1</b>	<b>1,5</b>	<b>2,4</b>	<b>1,7</b>	<b>1,3</b>	<b>1,6</b>	<b>1,5</b>	<b>2,0</b>	<b>2,9</b>	<b>3,7</b>	<b>2,7</b>	<b>1,8</b>	<b>6,3</b>
<b>D Productos manufacturados</b>	<b>1,1</b>	<b>1,4</b>	<b>2,4</b>	<b>1,7</b>	<b>1,3</b>	<b>1,6</b>	<b>1,5</b>	<b>1,6</b>	<b>2,9</b>	<b>3,6</b>	<b>2,8</b>	<b>1,8</b>	<b>6,5</b>
15 Alimentos y bebidas	1,1	1,7	1,8	1,9	2,0	2,2	1,0	1,1	1,9	3,6	3,0	1,5	5,8
16 Tabaco	-1,6	0	4,6	0,1	0	3,3	0,2	0	2,3	3,5	29,3	0,0	1,7
17 Productos textiles	1,9	1,3	2,3	1,8	-0,3	1,2	1,0	0,7	2,5	4,9	2,4	1,2	6,1
18 Prendas de materiales textiles	0,8	1,8	1,2	0,8	1,2	0,6	0,5	0,0	1,1	0,8	1,5	0,7	0,6
19 Cuero, artículos de marroquinería y calzado	0,3	0,5	1,4	0,9	-0,3	1,3	0,3	0,2	1,7	0,8	1,1	0,4	2,8
20 Madera y productos de madera excepto muebles	1,5	0,4	1,9	2,1	0,9	1,1	0,9	0,5	2,3	1,4	1,6	1,3	2,4
21 Papel y productos de papel	0,4	0,8	1,3	0,6	1,8	1,1	0,7	2,8	3,1	2,7	1,0	2,9	5,2
22 Impresiones y reproducción de grabaciones	2,9	2,0	3,1	0,6	1,6	4,0	1,1	2,9	3,1	0,5	0,5	1,8	1,6
23 Productos refinados del petróleo	-0,1	0,6	3,7	0,9	0,8	2,5	4,5	4,9	1,9	4,8	2,2	4,9	2,7
24 Sustancias y productos químicos	1,6	1,8	2,2	1,8	2,0	1,0	2,2	1,9	3,6	3,9	2,7	1,5	7,2
25 Productos de caucho y plástico	1,4	0,2	1,8	1,8	1,4	0,9	0,8	1,9	2,5	4,0	2,4	1,6	9,7
26 Productos de minerales no metálicos	3,3	1,4	1,3	1,8	1,5	0,7	2,6	2,7	1,3	2,9	2,9	1,7	4,6
27 Productos metálicos básicos	1,1	2,3	3,5	2,4	0,6	2,5	0,6	0,7	5,8	5,0	3,1	1,1	13,1
28 Productos metálicos excepto máquinas y equipos	1,3	1,6	2,8	1,7	0,8	0,9	0,6	1,9	3,9	5,5	3,6	0,9	10,5
29 Máquinas y equipos	1,4	1,6	3,3	2,2	1,5	-0,2	1,1	0,6	2,4	3,2	1,5	1,2	8,0
31 Máquinas y aparatos eléctricos	0,8	1,7	3,5	4,3	1,9	1,5	1,2	0,1	6,1	3,8	2,3	1,5	12,0
32 Equipos y aparatos de radio y televisión	0,1	0	-0,2	1,8	0,0	0,0	0,0	1,0	-0,9	1,6	4,1	0,2	0,5
33 Equipos para medicina e instrumentos de medición	0,0	0,2	0,5	1,9	0,4	0,3	0,5	0,1	1,9	1,6	1,0	1,2	2,8
34 Vehículos automotores, carrocerías y repuestos	1,4	1,5	3,0	1,6	0,3	1,3	0,8	0,3	5,0	3,4	2,2	1,0	8,6
35 Otros medios de transporte	0,5	0,5	2,3	6,2	0,2	0,2	1,8	0,2	3,2	3,3	2,0	0,5	4,8
36 Muebles y otros productos industriales	<b>1,8</b>	<b>1,3</b>	<b>1,2</b>	<b>1,8</b>	<b>1,1</b>	<b>1,1</b>	<b>0,1</b>	<b>1,1</b>	<b>3,6</b>	<b>0,7</b>	<b>2,1</b>	<b>2,8</b>	<b>10,3</b>
<b>E Energía eléctrica</b>	<b>0,0</b>	<b>7,4</b>	<b>2,2</b>	<b>-0,4</b>	<b>-0,1</b>	<b>1,1</b>	<b>5,5</b>	<b>17,8</b>	<b>5,6</b>	<b>7,3</b>	<b>-0,1</b>	<b>1,0</b>	<b>0,6</b>

**Cuadro 7.3.1 Variación porcentual del índice de precios internos al por mayor (IPIM), base 1993=100, respecto al mismo mes del año anterior, desagregado hasta dos dígitos**

Concepto	Variación porcentual respecto al mismo mes del año anterior												
	2017								2018				
	May*	Jun*	Jul*	Ago*	Sep*	Oct*	Nov*	Dic*	Ene*	Feb*	Mar*	Abr*	May*
<b>Nivel general</b>	<b>15,3</b>	<b>14,2</b>	<b>13,9</b>	<b>15,6</b>	<b>16,3</b>	<b>17,3</b>	<b>17,7</b>	<b>18,8</b>	<b>22,4</b>	<b>26,3</b>	<b>27,5</b>	<b>29,2</b>	<b>37,7</b>
<b>N Nacional</b>	<b>15,9</b>	<b>14,5</b>	<b>14,2</b>	<b>15,9</b>	<b>16,5</b>	<b>17,6</b>	<b>17,9</b>	<b>19,4</b>	<b>22,6</b>	<b>26,4</b>	<b>27,5</b>	<b>29,2</b>	<b>37,0</b>
<b>1 Primarios</b>	<b>11,5</b>	<b>4,9</b>	<b>1,9</b>	<b>6,0</b>	<b>10,9</b>	<b>12,4</b>	<b>13,7</b>	<b>16,8</b>	<b>26,2</b>	<b>35,4</b>	<b>36,8</b>	<b>40,4</b>	<b>55,2</b>
A Productos agropecuarios	14,2	8,5	10,6	16,9	16,5	18,7	18,9	19,0	21,3	21,7	20,8	20,6	31,9
B Productos pesqueros	2,5	-2,7	11,0	18,0	15,6	31,9	24,6	33,2	47,4	59,3	36,1	50,4	57,7
11 Petróleo crudo y gas natural	8,8	1,0	-7,3	-5,2	4,3	4,9	7,7	13,5	30,6	50,0	55,3	63,6	82,7
14 Productos minerales no metalíferos	16,5	17,8	17,0	19,5	19,1	19,1	20,7	21,6	22,9	23,0	23,8	23,2	26,4
<b>2 Manufacturados y Energía eléctrica</b>	<b>17,3</b>	<b>17,8</b>	<b>18,6</b>	<b>19,4</b>	<b>18,4</b>	<b>19,3</b>	<b>19,2</b>	<b>20,2</b>	<b>21,5</b>	<b>23,5</b>	<b>24,6</b>	<b>25,8</b>	<b>31,5</b>
<b>D Productos manufacturados</b>	<b>16,7</b>	<b>17,0</b>	<b>17,8</b>	<b>18,6</b>	<b>17,9</b>	<b>18,6</b>	<b>18,5</b>	<b>19,0</b>	<b>20,3</b>	<b>22,5</b>	<b>23,9</b>	<b>25,1</b>	<b>30,9</b>
15 Alimentos y bebidas	25,5	24,5	23,3	20,8	20,8	21,2	21,2	20,0	19,0	20,5	22,0	22,9	26,3
16 Tabaco	21,1	22,1	30,7	46,7	23,4	32,0	17,4	22,9	26,6	19,6	19,6	13,4	17,3
17 Productos textiles	16,8	16,8	17,0	17,8	16,2	17,2	16,5	16,3	18,2	22,5	23,5	22,8	27,7
18 Prendas de materiales textiles	19,0	20,3	18,8	17,6	18,3	16,8	16,6	14,5	15,9	12,5	14,0	11,6	11,3
19 Cuero, artículos de marroquinería y calzado	12,4	12,3	11,1	11,2	10,7	10,7	11,6	11,3	12,9	11,5	11,6	10,2	12,8
20 Madera y productos de madera excepto muebles	19,4	15,2	12,7	15,2	15,9	16,5	15,9	14,2	15,5	16,5	18,2	17,0	18,1
21 Papel y productos de papel	17,4	15,0	14,7	13,7	14,3	14,5	13,2	14,3	17,6	19,0	19,7	20,9	26,8
22 Impresiones y reproducción de grabaciones	28,6	28,4	29,2	27,4	24,9	27,4	25,9	29,3	28,1	27,9	28,3	26,8	25,3
23 Productos refinados del petróleo	6,7	7,1	10,7	10,4	11,6	14,4	19,8	25,4	23,7	26,6	29,3	36,1	39,4
24 Sustancias y productos químicos	20,4	21,6	20,8	21,1	21,6	20,7	21,6	20,9	22,6	26,0	27,0	28,8	35,3
25 Productos de caucho y plástico	11,4	11,0	12,0	13,7	14,2	14,2	14,8	15,8	18,3	20,5	22,3	22,8	32,9
26 Productos de minerales no metálicos	22,9	22,1	22,2	23,1	22,9	22,2	22,8	25,0	21,6	24,7	25,8	26,8	28,4
27 Productos metálicos básicos	14,6	17,6	15,7	18,5	17,9	20,2	18,1	15,8	20,9	26,8	29,6	31,7	46,4
28 Productos metálicos excepto máquinas y equipos	10,2	12,1	12,0	15,0	15,4	15,9	15,2	16,1	18,3	23,9	27,3	28,3	40,1
29 Máquinas y equipos	13,4	13,8	15,7	17,7	18,0	17,0	17,0	15,6	17,6	20,7	20,9	21,6	29,4
31 Máquinas y aparatos eléctricos	11,5	13,3	12,2	16,7	19,3	20,3	20,6	16,8	25,0	30,3	30,0	33,0	47,9
32 Equipos y aparatos de radio y televisión	-9,6	-9,3	1,2	2,4	2,4	2,4	2,4	4,3	3,0	3,1	8,6	7,8	8,3
33 Equipos para medicina e instrumentos de medición	8,2	8,0	7,6	9,4	8,1	8,2	7,9	7,5	7,9	9,4	9,5	10,1	13,2
34 Vehículos automotores, carrocerías y repuestos	15,6	16,9	17,0	17,9	17,5	16,0	15,5	14,0	18,5	22,5	23,5	24,1	33,1
35 Otros medios de transporte	7,0	7,6	9,3	14,7	14,8	14,4	16,4	14,9	18,3	21,9	23,1	22,8	28,0
36 Muebles y otros productos industriales	9,5	10,0	10,5	12,4	13,7	14,5	13,9	13,0	16,6	16,6	18,3	20,5	30,5
<b>E Energía eléctrica</b>	<b>56,2</b>	<b>66,7</b>	<b>69,6</b>	<b>71,1</b>	<b>52,7</b>	<b>55,0</b>	<b>63,5</b>	<b>88,4</b>	<b>95,4</b>	<b>77,4</b>	<b>55,8</b>	<b>57,0</b>	<b>58,0</b>
<b>I Importado</b>	<b>8,1</b>	<b>10,0</b>	<b>10,3</b>	<b>12,2</b>	<b>13,0</b>	<b>13,9</b>	<b>14,8</b>	<b>12,4</b>	<b>19,8</b>	<b>25,1</b>	<b>28,3</b>	<b>29,7</b>	<b>48,0</b>

**Cuadro 7.3.2 Variación porcentual del índice de precios internos básicos al por mayor (IPIB), base 1993=100, respecto al mismo mes del año anterior, desagregado hasta dos dígitos**

Concepto	Variación porcentual respecto al mismo mes del año anterior													
	2017								2018					
	May*	Jun*	Jul*	Ago*	Sep*	Oct*	Nov*	Dic*	Ene*	Feb*	Mar*	Abr*	May*	
<b>Nivel general</b>	<b>14,5</b>	<b>13,0</b>	<b>12,6</b>	<b>14,5</b>	<b>15,8</b>	<b>16,5</b>	<b>17,2</b>	<b>18,2</b>	<b>22,0</b>	<b>26,7</b>	<b>28,9</b>	<b>31,1</b>	<b>40,7</b>	
<b>N Nacional</b>	<b>15,0</b>	<b>13,2</b>	<b>12,8</b>	<b>14,7</b>	<b>16,0</b>	<b>16,7</b>	<b>17,4</b>	<b>18,6</b>	<b>22,2</b>	<b>26,8</b>	<b>29,0</b>	<b>31,2</b>	<b>40,1</b>	
<b>1 Primarios</b>	<b>9,2</b>	<b>2,6</b>	<b>1,1</b>	<b>5,8</b>	<b>10,4</b>	<b>11,9</b>	<b>13,0</b>	<b>15,8</b>	<b>24,7</b>	<b>35,0</b>	<b>38,6</b>	<b>43,2</b>	<b>59,9</b>	
A Productos agropecuarios	9,4	3,4	6,4	13,4	14,2	15,8	16,1	16,6	20,1	25,1	28,5	30,8	46,7	
B Productos pesqueros	2,5	-2,7	11,0	18,0	15,6	31,9	24,6	33,2	47,3	59,3	36,1	50,4	57,7	
11 Petróleo crudo y gas natural	8,8	1,0	-7,2	-5,2	4,3	4,9	7,7	13,5	30,6	50,0	55,3	63,6	82,6	
14 Productos minerales no metalíferos	16,5	17,8	17,0	19,5	19,1	19,1	20,7	21,6	22,9	23,0	23,8	23,2	26,4	
<b>2 Manufacturados y Energía eléctrica</b>	<b>17,4</b>	<b>17,9</b>	<b>18,2</b>	<b>18,6</b>	<b>18,3</b>	<b>18,8</b>	<b>19,2</b>	<b>19,7</b>	<b>21,2</b>	<b>23,5</b>	<b>25,2</b>	<b>26,5</b>	<b>32,4</b>	
<b>D Productos manufacturados</b>	<b>16,8</b>	<b>17,1</b>	<b>17,4</b>	<b>17,8</b>	<b>17,7</b>	<b>18,2</b>	<b>18,4</b>	<b>18,6</b>	<b>19,9</b>	<b>22,5</b>	<b>24,5</b>	<b>25,8</b>	<b>31,9</b>	
15 Alimentos y bebidas	25,3	24,3	23,0	20,6	20,6	21,1	21,1	19,9	19,0	20,4	22,0	22,9	26,5	
16 Tabaco	15,5	16,7	25,6	39,7	19,2	28,3	19,6	19,6	25,2	19,0	53,9	46,1	50,9	
17 Productos textiles	16,8	16,8	17,0	17,8	16,2	17,2	16,5	16,3	18,2	22,5	23,5	22,8	27,7	
18 Prendas de materiales textiles	19,0	20,3	18,8	17,6	18,3	16,8	16,6	14,5	15,9	12,5	14,0	11,6	11,3	
19 Cuero, artículos de marroquinería y calzado	12,4	12,3	11,1	11,2	10,7	10,7	11,6	11,3	12,9	11,5	11,6	10,2	12,8	
20 Madera y productos de madera excepto muebles	19,4	15,2	12,7	15,2	15,9	16,5	15,9	14,2	15,5	16,5	18,2	17,0	18,1	
21 Papel y productos de papel	17,4	15,0	14,7	13,7	14,3	14,5	13,2	14,3	17,6	19,0	19,7	20,9	26,8	
22 Impresiones y reproducción de grabaciones	28,9	28,6	29,5	27,6	25,0	27,5	26,1	29,3	28,1	28,0	28,3	26,9	25,3	
23 Productos refinados del petróleo	6,8	7,6	10,7	10,1	11,5	14,2	19,3	25,3	23,6	26,8	29,4	36,3	40,2	
24 Sustancias y productos químicos	20,4	21,6	20,6	20,9	21,3	20,3	21,0	21,0	22,6	26,0	27,0	28,9	35,3	
25 Productos de caucho y plástico	11,4	11,0	12,0	13,7	14,2	14,2	14,8	15,8	18,3	20,5	22,3	22,8	32,9	
26 Productos de minerales no metálicos	22,9	22,1	22,2	23,1	22,9	22,2	22,8	25,0	21,6	24,7	25,8	26,8	28,4	
27 Productos metálicos básicos	14,6	17,6	15,7	18,5	17,9	20,2	18,1	15,8	20,9	26,8	29,6	31,7	46,4	
28 Productos metálicos excepto máquinas y equipos	10,2	12,1	12,0	15,0	15,4	16,0	15,2	16,1	18,3	23,9	27,2	28,3	40,1	
29 Máquinas y equipos	13,5	13,8	15,8	17,8	18,1	17,1	17,0	15,6	17,6	20,7	20,9	21,6	29,4	
31 Máquinas y aparatos eléctricos	11,4	13,1	12,1	16,6	19,0	20,1	20,4	16,6	24,8	30,2	29,9	32,9	47,8	
32 Equipos y aparatos de radio y televisión	-9,6	-9,3	1,1	2,4	2,4	2,4	2,4	4,2	3,0	3,1	8,6	7,8	8,2	
33 Equipos para medicina e instrumentos de medición	8,2	8,0	7,6	9,4	8,2	8,3	8,0	7,6	8,0	9,4	9,5	10,0	13,2	
34 Vehículos automotores, carrocerías y repuestos	15,3	16,7	16,7	17,8	17,3	16,0	15,5	14,0	18,5	22,5	23,5	24,1	33,1	
35 Otros medios de transporte	7,0	7,6	9,3	14,7	14,8	14,4	16,4	14,9	18,3	21,9	23,1	22,8	28,0	
36 Muebles y otros productos industriales	9,5	10,0	10,5	12,4	13,7	14,5	13,9	13,0	16,6	16,6	18,3	20,5	30,5	
<b>E Energía eléctrica</b>	<b>56,2</b>	<b>66,7</b>	<b>69,6</b>	<b>71,1</b>	<b>52,7</b>	<b>55,0</b>	<b>63,5</b>	<b>88,4</b>	<b>95,4</b>	<b>77,4</b>	<b>55,8</b>	<b>57,0</b>	<b>58,0</b>	
<b>I Importado</b>	<b>8,1</b>	<b>10,1</b>	<b>10,4</b>	<b>12,3</b>	<b>13,2</b>	<b>14,1</b>	<b>14,9</b>	<b>12,5</b>	<b>20,0</b>	<b>25,3</b>	<b>28,5</b>	<b>29,8</b>	<b>48,3</b>	

**Cuadro 7.3.3 Variación porcentual del índice de precios básicos del productor (IPP), base 1993=100, respecto al mismo mes del año anterior, desagregado hasta dos dígitos**

Concepto	Variación porcentual respecto al mismo mes del año anterior													
	2017								2018					
	May*	Jun*	Jul*	Ago*	Sep*	Oct*	Nov*	Dic*	Ene*	Feb*	Mar*	Abr*	May*	
<b>Nivel general</b>	<b>14,0</b>	<b>12,1</b>	<b>11,9</b>	<b>13,8</b>	<b>15,4</b>	<b>16,3</b>	<b>16,8</b>	<b>17,9</b>	<b>21,7</b>	<b>27,1</b>	<b>29,9</b>	<b>32,4</b>	<b>41,9</b>	
<b>1 Primarios</b>	<b>8,2</b>	<b>1,6</b>	<b>0,6</b>	<b>5,5</b>	<b>10,3</b>	<b>11,5</b>	<b>12,5</b>	<b>15,1</b>	<b>24,3</b>	<b>35,8</b>	<b>41,1</b>	<b>46,0</b>	<b>63,2</b>	
A Productos agropecuarios	7,7	1,7	5,3	12,4	13,8	15,0	15,0	15,4	19,8	27,0	33,0	36,0	52,7	
B Productos pesqueros	2,5	-2,7	11,0	18,0	15,6	31,9	24,6	33,2	47,3	59,3	36,1	50,4	57,7	
11 Petróleo crudo y gas natural	8,8	1,0	-7,2	-5,2	4,3	4,9	7,7	13,5	30,6	50,0	55,3	63,6	82,6	
14 Productos minerales no metalíferos	16,5	17,8	17,0	19,5	19,1	19,1	20,7	21,6	22,9	23,0	23,8	23,2	26,4	
<b>2 Manufacturados y Energía eléctrica</b>	<b>16,4</b>	<b>16,8</b>	<b>17,2</b>	<b>17,6</b>	<b>17,6</b>	<b>18,3</b>	<b>18,7</b>	<b>19,1</b>	<b>20,7</b>	<b>23,5</b>	<b>25,4</b>	<b>27,0</b>	<b>33,6</b>	
<b>D Productos manufacturados</b>	<b>15,9</b>	<b>16,1</b>	<b>16,5</b>	<b>16,9</b>	<b>17,0</b>	<b>17,8</b>	<b>18,0</b>	<b>18,0</b>	<b>19,6</b>	<b>22,5</b>	<b>24,8</b>	<b>26,4</b>	<b>33,1</b>	
15 Alimentos y bebidas	20,8	19,4	18,8	17,0	18,0	19,4	19,2	17,8	17,8	20,7	23,4	25,2	31,0	
16 Tabaco	15,5	16,7	25,6	39,7	19,2	28,3	19,6	19,6	25,2	19,0	53,9	46,1	50,9	
17 Productos textiles	16,8	16,9	17,1	17,9	16,3	17,2	16,6	16,3	18,2	22,7	23,6	23,0	28,0	
18 Prendas de materiales textiles	19,0	20,3	18,8	17,6	18,3	16,8	16,6	14,5	15,9	12,5	14,0	11,6	11,3	
19 Cuero, artículos de marroquinería y calzado	9,5	9,2	8,2	8,5	7,6	8,0	8,9	8,7	9,8	9,3	9,5	8,8	11,5	
20 Madera y productos de madera excepto muebles	19,4	15,2	12,7	15,3	15,9	16,5	15,9	14,1	15,5	16,5	18,1	17,0	18,0	
21 Papel y productos de papel	17,3	14,9	14,7	13,7	14,3	14,6	13,2	14,3	17,6	19,0	19,7	20,9	26,7	
22 Impresiones y reproducción de grabaciones	29,0	28,7	29,5	27,6	25,0	27,5	26,1	29,3	28,1	28,0	28,3	26,9	25,3	
23 Productos refinados del petróleo	6,8	7,6	10,7	10,1	11,5	14,2	19,3	25,3	23,6	26,8	29,4	36,3	40,2	
24 Sustancias y productos químicos	20,0	21,4	20,2	20,7	21,1	20,2	20,9	20,9	22,8	26,4	27,6	29,5	36,7	
25 Productos de caucho y plástico	11,5	11,1	12,1	13,8	14,3	14,3	14,9	15,8	18,3	20,5	22,3	22,8	32,9	
26 Productos de minerales no metálicos	22,8	21,9	22,0	22,9	22,7	22,0	22,7	24,8	21,5	24,6	25,7	26,7	28,4	
27 Productos metálicos básicos	14,6	17,9	15,9	18,7	17,9	20,2	18,1	15,5	21,0	27,4	30,3	32,6	48,3	
28 Productos metálicos excepto máquinas y equipos	10,2	12,1	11,9	15,0	15,4	15,9	15,3	16,1	18,4	23,8	27,1	28,2	39,8	
29 Máquinas y equipos	13,6	13,9	15,9	17,9	18,1	17,2	17,0	15,6	17,6	20,8	21,0	21,7	29,6	
31 Máquinas y aparatos eléctricos	11,2	12,9	12,0	16,4	18,7	19,8	20,1	16,4	24,4	29,8	29,6	32,5	47,2	
32 Equipos y aparatos de radio y televisión	-9,6	-9,3	1,1	2,4	2,4	2,4	2,4	4,2	3,0	3,1	8,6	7,8	8,2	
33 Equipos para medicina e instrumentos de medición	8,2	8,0	7,6	9,4	8,1	8,2	7,9	7,5	8,0	9,4	9,5	10,0	13,2	
34 Vehículos automotores, carrocerías y repuestos	15,4	16,5	16,7	17,8	17,4	16,1	15,6	14,0	18,5	22,4	23,5	24,0	32,8	
35 Otros medios de transporte	7,0	7,6	9,3	14,7	14,8	14,4	16,4	14,9	18,3	21,9	23,1	22,8	28,0	
36 Muebles y otros productos industriales	9,5	10,0	10,4	12,3	13,6	14,4	13,8	12,9	16,4	16,5	18,2	20,3	30,3	
<b>E Energía eléctrica</b>	<b>56,2</b>	<b>66,7</b>	<b>69,6</b>	<b>71,1</b>	<b>52,7</b>	<b>55,0</b>	<b>63,5</b>	<b>88,4</b>	<b>95,4</b>	<b>77,4</b>	<b>55,8</b>	<b>57,0</b>	<b>58,0</b>	

<b>Cuadros</b>	<b>Página</b>
<b>8.1 Índice del costo de la construcción (ICC)</b>	
8.1.1 Variación porcentual entre cada período y el inmediato anterior del ICC, base 1993=100, por capítulo	125
8.1.2 Variación porcentual entre cada período y el inmediato anterior del ICC, base 1993=100, por ítem	126
<b>8.2. Indicador sintético de la actividad de la construcción</b>	
8.2.1 Indicador sintético de la actividad de la construcción, base 2004=100. Variaciones porcentuales	127
<b>8.3 Permisos de edificación</b>	
8.3.1 Permisos de edificación. Superficie cubierta autorizada total y variaciones porcentuales en 41 municipios	128
8.3.2 Permisos de edificación. Superficie cubierta autorizada total por municipio	129
<b>Gráficos</b>	
8.1.1 Variación porcentual del ICC por capítulo, entre mayo de 2018 y el mes anterior	125
8.3.1 Superficie cubierta autorizada sobre una nómina de 41 municipios	128

### 8.1 Índice del costo de la construcción (ICC)

**E**l índice del costo de la construcción (ICC) en el Gran Buenos Aires, base 1993=100, mide las variaciones mensuales que experimenta el costo de la construcción privada de edificios destinados a vivienda en la Ciudad Autónoma de Buenos Aires y en los 24 partidos del conurbano bonaerense.

En el cálculo del costo no se incluye el valor de compra del terreno, los derechos de construcción, los honorarios profesionales (por proyecto, dirección y representación técnica), los gastos de administración, el impuesto al valor agregado (IVA) ni los gastos financieros. Tampoco se considera el beneficio de la empresa constructora.

El índice cuenta con seis modelos de construcción (cuatro multifamiliares y dos unifamiliares) con distintos detalles de terminación. Para su selección se efectuó un estudio de los permisos de obra presentados entre los años 1988 y 1992 en la Ciudad Autónoma de Buenos Aires y en partidos del conurbano bonaerense. Para determinar el peso de cada modelo en la región se utilizó información extraída de los permisos de obra presentados en el período 1992-1994.

La información referida a materiales y equipos, subcontratos y servicios corresponde al día 15 de cada mes; la que se refiere al costo de la mano de obra directa (oficial especializado, oficial, medio oficial y ayudante)

corresponde a la primera quincena; la de los capataces y serenos, al mes de referencia.

Para el cálculo del costo de la mano de obra, se aplica un procedimiento estadístico que suaviza los comportamientos de las series y reparte los impactos en distintos períodos que se mantienen provisorios.

Los precios de los materiales se cotizan "puestos sobre camión en obra".

El índice se calcula utilizando una fórmula con ponderaciones fijas del tipo Laspeyres. El año base de los precios es 1993.

El nivel general se calcula como una media ponderada de los índices de cada elemento perteneciente al conjunto. Las ponderaciones son fijas y corresponden a la proporción del costo de cada elemento en el costo total calculado para el período base. De igual modo se calcula el índice de cualquier conjunto de elementos.

Los índices se calculan mediante dos procedimientos diferentes, según el elemento del que se trate: encadenando relativos de promedios entre períodos sucesivos, o relacionando el precio del mes de referencia con el promedio anual del año base.

La estructura del índice tiene dos agrupaciones alternativas que responden a distintos intereses analíticos.

#### Estructura de ponderaciones por capítulo

Nivel general	100,0
Materiales	46,0
Mano de obra	45,6
Gastos generales	8,4

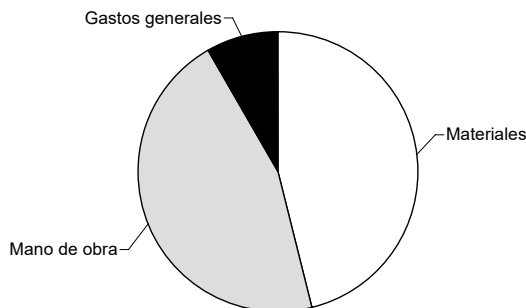

#### Estructura de ponderaciones por ítem de obra

Nivel general	100,0
Movimiento de tierra	1,6
Estructura	14,1
Albañilería	34,7
Yesería	2,4
Instalación sanitaria y contra incendio	9,7
Instalación de gas	3,4
Instalación eléctrica	4,7
Carpintería metálica y herrería	2,0
Carpintería de madera	8,0
Ascensores	4,3
Vidrios	0,6
Pintura	8,4
Otros trabajos y gastos	6,1

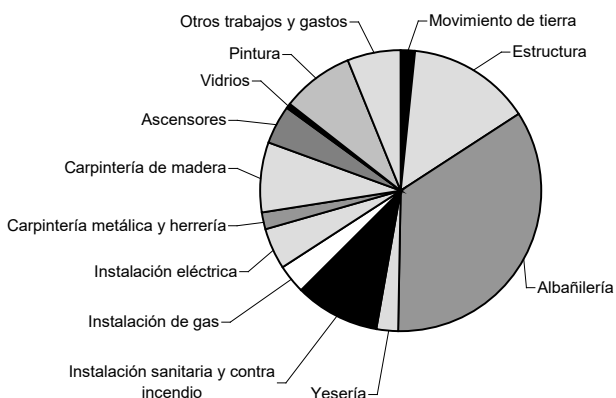

**Cuadro 8.1.1 Variación porcentual entre cada período y el inmediato anterior del ICC, base 1993=100, por capítulo**

Período	Nivel general	Capítulo		
		Materiales	Mano de obra	Gastos generales
2017				
May	1,1	1,8	0,7	1,4
Jun	1,1	1,1	0,8	2,1
Jul	5,9	1,9	9,0	3,3
Ago	1,3	2,2	0,8	0,6
Sep	0,8	1,9	0,2	0,3
Oct	0,8	1,6	0,3	0,3
Nov	0,4	1,5	-0,2	0,6
Dic*	1,4	1,6	0,2	8,3
2018				
Ene*	1,1	2,4	0,1	1,9
Feb*	2,4	2,8	1,8	3,9
Mar*	1,6	2,5	1,1	0,8
Abr*	5,1	1,7	7,7	3,8
May*	2,7	6,2	0,7	2,2

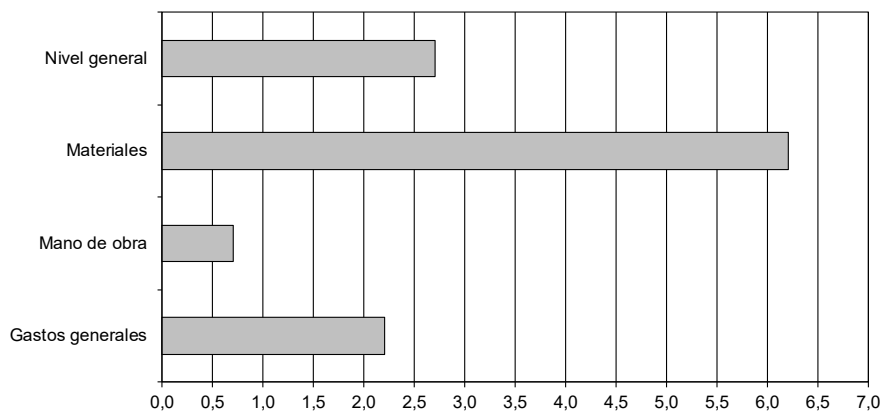
**Gráfico 8.1.1 Variación porcentual del ICC por capítulo, entre mayo de 2018 y el mes anterior**

## 8. CONSTRUCCIÓN

**Cuadro 8.1.2 Variación porcentual entre cada período y el inmediato anterior del ICC, base 1993=100, por ítem**

Período	Movimiento de tierra	Estructura	Albañilería	Yesería (¹)	Instalación sanitaria y contra incendio	Instalación de gas	Instalación eléctrica	
2017	May	2,9	0,6	0,2	7,3	1,4	4,9	
	Jun	4,0	0,7	0,5	0,2	3,1	1,2	
	Jul	4,3	7,6	8,1	7,4	0,7	6,6	
	Ago	1,0	1,0	0,4	0,3	4,3	2,7	
	Sep	0	0,7	0,4	0,3	2,4	2,1	
	Oct	0,0	1,1	0,5	0,6	0,7	1,4	
	Nov	0,9	0,5	0,1	0,5	1,3	0,2	
	Dic*	1,3	0,8	0,4	0,4	1,8	0,9	
	2018	Ene*	2,5	1,3	0,6	1,2	1,5	1,7
		Feb*	1,5	2,4	2,0	0,7	5,0	1,3
		Mar*	1,2	1,8	1,4	0,8	2,3	0,8
Abr*		9,6	5,6	6,5	0,3	1,3	4,3	
May*		3,6	2,4	1,2	8,5	5,1	8,8	

Período	Carpintería metálica y herrería	Carpintería de madera	Ascensores	Vidrios	Pintura	Otros trabajos y gastos	
2017	May	1,7	2,1	2,2	1,7	0,5	
	Jun	0,1	1,6	0,6	0,0	1,5	
	Jul	0,6	0,9	1,1	0,8	4,2	
	Ago	2,7	2,6	2,6	2,9	0,4	
	Sep	0,9	0,5	4,8	0,0	0,2	
	Oct	1,8	1,3	0,3	0,6	0,3	
	Nov	0,4	1,3	0,3	2,1	0,3	
	Dic*	0,7	0,8	0,5	1,4	11,9	
	2018	Ene*	2,0	2,5	1,0	0,7	1,3
		Feb*	0,7	1,2	0,8	4,4	4,7
		Mar*	2,2	2,9	0,4	0,8	0,6
Abr*		1,1	1,3	0,4	0,0	3,7	
May*		5,1	5,5	7,9	14,0	1,0	

(¹) Incluye mano de obra de subcontrato de yesería y sus materiales intervinientes para dicho ítem.

## 8.2 Indicador sintético de la actividad de la construcción

**E**l indicador sintético de la actividad de la construcción (ISAC) muestra la evolución del sector, tomando como referencia la demanda de insumos requeridos en la construcción.

Para el cálculo del ISAC se consideran: artículos sanitarios de cerámica, asfalto, caños de acero sin costura, cemento portland, hierro redondo para hormigón, ladrillos huecos, pisos y revestimientos cerámicos, pinturas para la construcción, placas de yeso y vidrio plano.

Los datos utilizados en el cálculo del ISAC provienen de un conjunto de informantes que pertenecen, en su mayor parte, a empresas manufactureras líderes, seleccionadas sobre la base de una investigación de relaciones intersectoriales y que informan mensualmente sus despachos en unidades físicas.

El consumo aparente se calcula como la suma de los despachos al mercado interno más las importaciones. A cada uno de los insumos considerados se le asigna la ponderación del año base 2004.

**Nota:** los datos presentados en esta sección son provisorios. La información se recopila y actualiza permanentemente y puede ser modificada de acuerdo a nuevos datos suministrados por las empresas e instituciones informantes.

**Cuadro 8.2.1** Indicador sintético de la actividad de la construcción, base 2004=100. Variaciones porcentuales

Periodo	Respecto a igual mes del año anterior	Acumulado anual respecto a igual período del año anterior
2017 Abr *	10,5	3,8
May *	10,3	5,1
Jun *	17,0	7,1
Jul *	20,3	8,9
Ago *	13,0	9,5
Sep *	13,4	10,0
Oct *	25,3	11,6
Nov*	21,6	12,6
Dic *	14,5	12,7
2018 Ene *	19,0	19,0
Feb *	16,6	17,9
Mar*	8,3	14,3
Abr*	14,0	14,2

### 8.3 Permisos de edificación

Los permisos de edificación constituyen un importante indicador de las intenciones de construcción u oferta potencial que anticipan la futura oferta real de unidades inmobiliarias. Por otra parte, conforman una serie estadística básica para el cálculo del producto y la inversión generados por la actividad de la construcción, tanto a nivel nacional como provincial.

A partir de 1991 se ha implementado para todo el país una nueva metodología para el relevamiento de esta serie estadística, que capta la información en una nómina de 188 municipios diseminados en el territorio nacional. Asimismo, permite obtener una importante desagregación de variables, como cantidad de permisos, superficie cubierta, viviendas y habitaciones, tanto para obras nuevas como para ampliaciones, discriminadas según diecisiete destinos de obra distintos.

En este capítulo se presentan los datos mensuales del total de superficie cubierta autorizada por los permisos de edificación, otorgados para obras privadas en una nómina reducida de 41 municipios y las variaciones porcentuales correspondientes a cada período. Se incluye la superficie cubierta autorizada tanto para obras nuevas como para ampliaciones y también la correspondiente a los empaquetamientos de obras subsistentes. Queda excluida la superficie cubierta autorizada para conjuntos habitacionales construidos con fondos públicos.

**Cuadro 8.3.1 Permisos de edificación. Superficie cubierta autorizada total y variaciones porcentuales en 41 municipios**

Período	Superficie cubierta en m <sup>2</sup>	Variación porcentual		
		respecto al período anterior	respecto a igual mes del año anterior	del acumulado anual respecto a igual período del año anterior
2016 <sup>e</sup>	6.921.442	- 4,5	///	///
2017 <sup>e</sup>	7.577.032	9,5	///	///
2017				
Abr <sup>e</sup>	655.175	19,1	10,3	0,4
May <sup>e</sup>	809.104	23,5	29,1	6,7
Jun <sup>e</sup>	614.234	- 24,1	1,6	5,8
Jul <sup>e</sup>	672.648	9,5	29,3	8,9
Ago <sup>e</sup>	752.429	11,9	21,9	10,7
Sep <sup>e</sup>	601.104	- 20,1	10,0	10,6
Oct <sup>e</sup>	673.808	12,1	5,6	10,0
Nov <sup>e</sup>	610.857	- 9,3	11,1	10,1
Dic <sup>e</sup>	631.016	3,3	2,7	9,5
2018				
Ene <sup>e</sup>	499.443	- 20,9	- 15,1	- 15,1
Feb <sup>e</sup>	460.775	- 7,7	10,2	- 4,6
Mar <sup>e</sup>	689.600	49,7	25,3	6,0
Abr <sup>e</sup>	526.810	- 23,6	- 19,6	- 1,6

**Nota:** la información se recopila y actualiza permanentemente y puede ser modificada de acuerdo a nuevos datos suministrados por las instituciones informantes. Por lo tanto, se omite en los cuadros el signo convencional \* correspondiente al carácter provisorio. Realizada una corrección retrospectiva de la serie, los datos son considerados como definitivos hasta diciembre de 2009.

**Gráfico 8.3.1 Superficie cubierta autorizada sobre una nómina de 41 municipios**

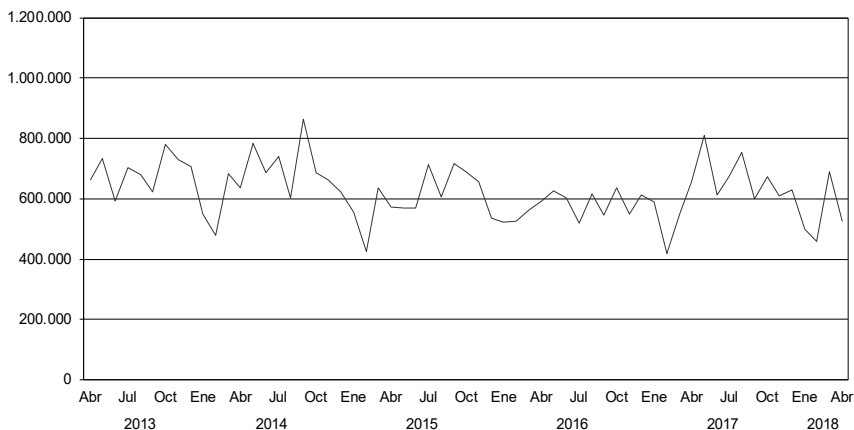

**Cuadro 8.3.2 Permisos de edificación. Superficie cubierta autorizada total por municipio**

Periodo	Total	Bahía Blanca	Berazategui	Casilda	Ciudad Autónoma de Buenos Aires	Ciudad de Córdoba	Ciudad de Corrientes	
m <sup>2</sup>								
2016	6.921.442 e	194.523	201.327	28.920	1.319.246	...	94.982	
2017	7.577.032 e	226.154	221.274	30.001	1.884.151	...	138.125	
2017	Abr	655.175 e	17.277	11.457	1.850	189.253	...	5.152
	May	809.104 e	19.601	21.659	4.205	286.374	...	4.076
	Jun	614.234 e	14.263	26.295	3.396	112.894	...	15.038
	Jul	672.648 e	33.184	9.348	1.293	195.056	...	10.334
	Ago	752.429 e	16.085	42.583	2.953	209.220	...	15.243
	Sep	601.104 e	17.919	14.080	2.958	125.007	...	9.424
	Oct	673.808 e	20.432	24.403	1.814	215.760	...	14.106
	Nov	610.857 e	21.893	22.991	5.875	88.713	...	10.659
	Dic	631.016 e	24.189	14.587	1.081	138.327	...	37.560
2018	Ene	499.443 e	28.920	10.503	1.613	90.806	...	7.539
	Feb	460.775 e	14.959	7.873	1.526	82.675	...	11.389
	Mar	689.600 e	34.076	5.861	772	225.497	...	4.874
	Abr	526.810 e	18.523	...	1.461	95.289	...	10.973

Periodo	Ciudad de Formosa	Ciudad de La Rioja	Ciudad de Neuquén	Ciudad de Salta	Ciudad de San Juan	Ciudad de Santa Fe	Ciudad de Santiago del Estero	
m <sup>2</sup>								
2016	88.043	48.719	189.708	359.506	57.836	165.659	138.417	
2017	99.732	74.001	83.086	356.374	55.831	184.054	115.757	
2017	Abr	4.446	13.898	2.367	19.530	10.118	31.791	13.446
	May	7.889	8.374	5.858	25.876	3.763	15.677	13.978
	Jun	8.680	5.096	3.342	28.584	6.034	12.328	2.175
	Jul	11.603	1.535	13.494	32.486	955	15.159	10.275
	Ago	14.275	7.616	15.774	26.751	2.681	7.458	3.698
	Sep	10.738	6.989	3.491	30.178	5.153	16.594	13.953
	Oct	8.338	11.427	2.328	29.089	4.259	13.532	6.723
	Nov	9.434	5.875	5.214	31.360	6.041	9.650	12.547
	Dic	7.236	8.097	17.353	19.712	1.164	10.297	9.689
2018	Ene	4.994	2.887	5.992	29.066	...	6.374	5.573
	Feb	7.869	4.450	3.284	10.986	859	11.872	16.976
	Mar	9.476	7.237	21.871	21.109	3.034	11.110	9.897
	Abr	7.406	10.937	24.738	22.784	4.005	5.914	1.742

*(continúa)*

## 8. CONSTRUCCIÓN

**Cuadro 8.3.2** (continuación)

Período	Comodoro Rivadavia	Concordia	Esperanza	General Pueyrredón	La Matanza	Paraná	Posadas	
				m <sup>2</sup>				
2016	183.089	74.363	103.822	479.875	205.913	150.357	213.366	
2017	204.490	96.649	61.471	...	233.708	143.523	247.452	
2017	Abr	32.271	5.369	3.735	24.068	33.946	13.090	11.234
	May	16.528	9.708	5.164	26.964	50.937	13.838	23.074
	Jun	16.280	5.559	4.898	45.235	27.261	9.694	14.698
	Jul	23.392	7.781	5.005	36.622	9.802	24.328	17.683
	Ago	15.472	17.600	6.902	35.638	15.382	16.696	26.168
	Sep	19.968	9.253	8.848	38.336	11.985	7.014	23.927
	Oct	7.634	8.755	5.118	...	6.231	8.599	32.268
	Nov	15.083	11.649	3.367	52.549	10.195	3.474	23.290
	Dic	17.708	8.044	7.705	...	11.450	9.365	20.782
2018	Ene	47.345	5.417	-	12.626	13.622	1.058	23.170
	Feb	14.842	5.507	6.162	45.319	8.716	17.169	15.895
	Mar	17.359	13.709	8.785	53.476	10.125	14.562	17.980
	Abr	11.281	5.963	6.486	...	10.264	9.454	51.413

Período	Quilmes	Rafaela	Rawson (San Juan)	Reconquista	Resistencia	Río Cuarto	Río Gallegos	
				m <sup>2</sup>				
2016	194.098	99.693	34.213	70.820	199.737	143.475	82.056	
2017	...	100.012	13.637	61.203	207.949	270.526	...	
2017	Abr	...	4.587	378	3.850	11.184	19.067	14.312
	May	9.467	11.269	810	4.219	40.731	27.654	5.433
	Jun	15.324	8.405	325	4.798	19.232	34.776	7.310
	Jul	14.164	5.420	528	6.728	20.179	27.166	7.169
	Ago	26.579	11.444	1.317	9.688	19.687	11.542	5.892
	Sep	20.952	13.725	2.066	3.658	14.104	15.209	3.323
	Oct	24.122	10.930	215	6.181	10.525	24.329	5.469
	Nov	15.682	4.202	703	6.807	21.543	44.253	5.518
	Dic	37.646	7.201	1.913	5.061	19.368	25.173	...
2018	Ene	30.239	12.934	691	2.954	10.458	7.176	...
	Feb	13.085	3.806	194	4.439	8.215	13.440	...
	Mar	26.097	8.014	1.094	3.084	15.089	14.563	...
	Abr	19.928	6.538	3.663	11.291	...	7.375	...

(continúa)

**Cuadro 8.3.2** (conclusión)

Período	San Fernando del Valle de Catamarca	San Isidro	San Miguel de Tucumán	San Salvador de Jujuy	Santa Rosa	Santo Tomé	Sunchales
				m <sup>2</sup>			
2016	29.274	92.555	114.365	122.823	151.687	71.378	47.598
2017	36.588	87.310	111.079	152.868	200.078	83.588	31.023
2017							
Abr	2.949	5.208	8.523	7.947	15.931	16.978	1.558
May	2.227	2.554	1.634	12.399	23.250	6.534	1.848
Jun	2.715	5.308	27.295	9.794	15.686	9.872	4.405
Jul	2.980	6.791	6.979	15.954	14.378	6.235	934
Ago	4.553	10.170	11.427	11.230	20.100	6.595	1.401
Sep	4.215	3.755	19.199	15.687	22.260	4.607	3.247
Oct	4.674	9.068	2.685	15.021	16.264	4.698	1.781
Nov	2.972	7.183	14.207	17.312	14.875	9.935	1.697
Dic	3.942	1.661	1.877	14.676	13.598	2.740	7.149
2018							
Ene	3.216	3.714	14.059	6.788	9.940	5.130	3.164
Feb	3.259	6.344	...	5.833	5.321	4.665	3.075
Mar	2.331	...	1.110	11.242	17.431	6.563	3.075
Abr	6.416	...	4.912	10.487	6.655	4.694	2.935

Período	Trelew	Ushuaia	Venado Tuerto	Viedma	Villa Carlos Paz	Villa Constitución	Villa María
				m <sup>2</sup>			
2016	83.790	39.809	41.238	39.028	105.071	28.254	241.813
2017	54.562	48.543	34.422	...	70.943	41.640	184.472
2017							
Abr	3.833	1.877	4.604	4.135	5.550	2.015	14.440
May	4.016	4.633	5.299	3.638	10.868	1.151	18.594
Jun	2.240	1.981	1.586	4.978	3.495	2.894	22.731
Jul	3.798	3.148	1.191	3.334	2.559	1.194	15.150
Ago	9.559	8.337	2.873	7.372	8.913	3.757	14.465
Sep	5.466	3.621	2.069	4.791	2.462	1.617	11.922
Oct	4.289	3.048	1.953	...	2.079	4.851	11.445
Nov	6.031	7.970	4.096	3.169	8.419	2.973	14.118
Dic	1.277	1.455	2.756	6.627	14.378	2.793	10.275
2018							
Ene	4.405	2.505	4.888	1.547	8.029	3.497	10.197
Feb	5.883	4.024	5.990	2.779	3.467	2.976	13.090
Mar	10.150	4.146	1.834	2.196	3.465	1.426	9.572
Abr	6.679	...	3.453	...	3.422	1.961	8.408



<b>Cuadros</b>	<b>Página</b>
9.1 Oferta y demanda globales. Valores trimestrales a precios de 2004	135
9.2 Oferta y demanda globales. Valores trimestrales. Variación porcentual respecto a igual período del año anterior	135
9.3 Oferta y demanda globales. Valores trimestrales. Porcentaje del PIB a precios constantes	136
9.4 Producto interno bruto por categoría de tabulación. Valores trimestrales a precios de 2004	137
9.5 Producto interno bruto por categoría de tabulación. Valores trimestrales. Variación porcentual respecto a igual período del año anterior	138
9.6 Formación bruta de capital fijo. Valores trimestrales a precios de 2004	139
9.7 Formación bruta de capital fijo. Valores trimestrales. Variación porcentual respecto a igual período del año anterior	139
9.8 Oferta y demanda globales. Valores trimestrales a precios corrientes	140
9.9 Oferta y demanda globales. Valores trimestrales. Índices de precios implícitos	140
9.10 Oferta y demanda globales. Valores trimestrales. Variación porcentual del índice de precios implícitos respecto a igual período del año anterior	141
9.11 Oferta y demana globales. Valores trimestrales. Porcentaje del PIB a precios corrientes	141
9.12 Producto interno bruto por categoría de tabulación. Valores trimestrales a precios corrientes	142
9.13 Producto interno bruto por categoría de tabulación. Valores trimestrales. Índice de precios implícitos	143
9.14 Formación bruta de capital fijo. Valores trimestrales a precios corrientes	144
9.15 Formación bruta de capital fijo. Valores trimestrales. Índice de precios implícitos	144

## 9. CUENTAS NACIONALES

La Dirección Nacional de Cuentas Nacionales (DNCN) publica en esta oportunidad las nuevas estimaciones del año base 2004 y las series trimestrales de oferta y demanda globales del período primer trimestre de 2017–primer trimestre de 2018, a precios constantes del año 2004 y a precios corrientes.

El **Sistema de Cuentas Nacionales 2008 (SCN 2008)** es un marco estadístico que proporciona un conjunto completo, coherente y flexible de cuentas macroeconómicas para la formulación de políticas, análisis y propósitos de investigación. Se ha producido y está realizado bajo los auspicios de las Naciones Unidas, la Comisión Europea, la OCDE, el FMI y el Banco Mundial. Representa una actualización del SCN 1993, el cual fue elaborado bajo la responsabilidad conjunta de las mismas cinco organizaciones.

Al igual que las ediciones anteriores, el SCN 2008 refleja las necesidades cambiantes de sus usuarios, los nuevos desarrollos en el entorno económico y los avances en la investigación metodológica. Está diseñado para ser usado por todos los países ya que ha sido concebido para dar cabida a las necesidades de los países en diferentes etapas de desarrollo económico. Proporciona un marco global de las normas en otros ámbitos de las estadísticas económicas y facilita la integración de estos sistemas estadísticos para lograr coherencia con las cuentas nacionales.

El conjunto de indicadores macroeconómicos que elabora la Dirección Nacional de Cuentas Nacionales abarca la cuenta de Producción, la cuenta de Bienes y servicios y la cuenta de Generación del ingreso del Sistema de Cuentas Nacionales y ha seguido las recomendaciones del SCN 2008.

La economía total se desagrega según la Clasificación Industrial Internacional Uniforme de todas las actividades económicas (CIIU revisión 3.1).

La producción y el valor agregado (el valor creado por la producción) de cada sector de actividad se valorizan a precios básicos, es decir, sin los impuestos netos de subvenciones sobre los productos.

El **producto interno bruto (PIB)** en su conjunto es el total del valor agregado bruto a precios básicos de todas las unidades institucionales (sociedades, gobierno, hogares, instituciones sin fin de lucro que sirven a los hogares) residentes en la economía más todos los impuestos sobre los productos, menos todas las subvenciones sobre los mismos.

Aunque el concepto de PIB se basa en este principio, el PIB, tal como se define en el SCN, es una identidad que existe entre una medida construida sobre el valor agregado, una construida sobre los ingresos y una basada en los gastos finales.

La cuenta de Producción mide el PIB mediante el valor agregado generado por todos los productores residentes.

La cuenta de Bienes y servicios mide el PIB mediante la suma de los gastos en bienes y servicios finales (consumo, formación de capital, exportaciones, menos el valor de las importaciones de bienes y servicios).

La cuenta de Generación del ingreso mide el PIB mediante la suma de los componentes del valor agregado generado en la producción (remuneración de asalariados, ingreso mixto bruto, excedente de explotación bruto y otros impuestos a la actividad productiva).

### **Principales variables macroeconómicas que son objeto de medición:**

**Producción:** valor de todos los bienes y servicios (finales e intermedios) producidos por las unidades institucionales residentes.

**Consumo intermedio:** valor de los bienes y servicios consumidos como insumo en el proceso de producción, excluido el consumo de los activos fijos (depreciación).

**Valor agregado bruto:** definido como el valor de la producción menos el del consumo intermedio.

**Consumo nacional privado:** valor de los bienes y servicios de producción nacional e importados destinados al consumo de los hogares.

**Consumo público:** gasto de consumo final del Gobierno Nacional y de los gobiernos provinciales y municipales en servicios colectivos y en bienes y servicios de consumo individuales.

**Formación bruta de capital:** valor de los bienes y servicios de producción nacional e importados durante el período, destinados a la incorporación de activos fijos por parte de las empresas y de las familias, más la variación de existencias.

**Exportaciones:** valor de los bienes y servicios de producción nacional adquiridos por no residentes durante el período.

**Importaciones:** valor de los bienes y servicios finales e intermedios producidos en el resto del mundo y adquiridos por residentes.

**Remuneración de asalariados:** sueldos y salarios, en dinero o en especie, más las contribuciones al seguro social a pagar por una empresa en contraprestación del trabajo realizado por los asalariados durante el período contable.

**Excedente de explotación bruto:** mide el exceso o déficit del valor agregado por sobre la remuneración de asalariados y los impuestos, menos las subvenciones a la actividad productiva en el caso de empresas constituidas en sociedad y en el de las cuasi sociedades (empresas no constituidas en sociedad que funcionan como sociedades).

**Ingreso mixto bruto:** es el nombre que recibe el excedente de explotación en el caso de empresas no constituidas en sociedad, propiedad de los hogares, ya que implícitamente contiene un elemento de remuneración del trabajo realizado por el propietario o por otros miembros del hogar que no puede identificarse por separado del rendimiento obtenido por el propietario como empresario.

**Cuadro 9.1 Oferta y demanda globales. Valores trimestrales a precios de 2004**

Concepto	Año 2017 (¹)					Año 2018 (¹)
	Trimestre					Trimestre
	1º	2º	3º	4º	Total	1º
	Millones de pesos					
<b>Producto interno bruto</b>	<b>683.788</b>	<b>786.103</b>	<b>721.179</b>	<b>723.158</b>	<b>728.557</b>	<b>708.474</b>
Importaciones FOB (bienes y servicios reales)	192.050	208.442	228.769	228.071	214.333	223.653
<b>Oferta global</b>	<b>875.838</b>	<b>994.545</b>	<b>949.948</b>	<b>951.228</b>	<b>942.890</b>	<b>932.127</b>
<b>Demanda global</b>	<b>875.838</b>	<b>994.545</b>	<b>949.948</b>	<b>951.228</b>	<b>942.890</b>	<b>932.127</b>
Consumo privado	527.440	579.933	526.864	500.648	533.721	549.155
Consumo público	93.611	99.315	100.734	102.998	99.165	92.276
Exportaciones FOB (bienes y servicios reales)	132.313	147.469	150.693	141.172	142.912	140.771
Formación bruta de capital fijo	130.800	147.899	156.219	159.894	148.703	154.687
Variación de existencias (²)	-18.977	-7.546	30.098	41.160	11.184	-24.820
Discrepancia estadística (³)	10.651	27.475	-14.661	5.356	7.205	20.059

(¹) Datos preliminares.

(²) Incluye variación de existencias de los principales productos agrícolas en proceso y terminados, productos pecuarios, petróleo, productos manufacturados y productos importados.

(³) Incluye variación de existencias no captadas (resto de productos agropecuarios, resto de minería y existencias en locales comerciales de productos nacionales).

**Cuadro 9.2 Oferta y demanda globales. Valores trimestrales. Variación porcentual respecto a igual período del año anterior**

Concepto	Año 2017(¹)					Año 2018 (¹)
	Trimestre					Trimestre
	1º	2º	3º	4º	Total	1º
	%					
<b>Producto interno bruto</b>	<b>0,6</b>	<b>3,0</b>	<b>3,8</b>	<b>3,9</b>	<b>2,9</b>	<b>3,6</b>
Importaciones FOB (bienes y servicios reales)	6,9	11,6	18,3	22,8	15,0	16,5
<b>Oferta global</b>	<b>1,9</b>	<b>4,7</b>	<b>7,0</b>	<b>7,9</b>	<b>5,4</b>	<b>6,4</b>
<b>Demanda global</b>	<b>1,9</b>	<b>4,7</b>	<b>7,0</b>	<b>7,9</b>	<b>5,4</b>	<b>6,4</b>
Consumo privado	1,2	4,1	4,2	4,5	3,5	4,1
Consumo público	1,4	3,5	1,8	2,0	2,2	-1,4
Exportaciones FOB (bienes y servicios reales)	-0,9	-0,5	2,6	0,4	0,4	6,4
Formación bruta de capital fijo	3,1	8,0	13,0	19,3	11,0	18,3
Variación de existencias (²)	///	///	///	///	///	///
Discrepancia estadística (³)	///	///	///	///	///	///

(¹) Datos preliminares.

(²) Incluye variación de existencias de los principales productos agrícolas en proceso y terminados, productos pecuarios, petróleo, productos manufacturados y productos importados.

(³) Incluye variación de existencias no captadas (resto de productos agropecuarios, resto de minería y existencias en locales comerciales de productos nacionales).

**Cuadro 9.3 Oferta y demanda globales. Valores trimestrales. Porcentaje del PIB a precios constantes**

Concepto	Año 2017 (¹)					Año 2018 (¹)
	Trimestre				Total	Trimestre
	1º	2º	3º	4º		1º
<b>Producto interno bruto</b>	<b>100,0</b>	<b>100,0</b>	<b>100,0</b>	<b>100,0</b>	<b>100,0</b>	<b>100,0</b>
Importaciones FOB (bienes y servicios reales)	28,1	26,5	31,7	31,5	29,4	31,6
<b>Oferta global</b>	<b>128,1</b>	<b>126,5</b>	<b>131,7</b>	<b>131,5</b>	<b>129,4</b>	<b>131,6</b>
<b>Demanda global</b>	<b>128,1</b>	<b>126,5</b>	<b>131,7</b>	<b>131,5</b>	<b>129,4</b>	<b>131,6</b>
Consumo privado	77,1	73,8	73,1	69,2	73,3	77,5
Consumo público	13,7	12,6	14,0	14,2	13,6	13,0
Exportaciones FOB (bienes y servicios reales)	19,4	18,8	20,9	19,5	19,6	19,9
Formación bruta de capital fijo	19,1	18,8	21,7	22,1	20,4	21,8
Variación de existencias (²)	-2,8	-1,0	4,2	5,7	1,5	-3,5
Discrepancia estadística (³)	1,6	3,5	-2,0	0,7	1,0	2,8

(¹) Datos preliminares.

(²) Incluye variación de existencias de los principales productos agrícolas en proceso y terminados, productos pecuarios, petróleo, productos manufacturados y productos importados.

(³) Incluye variación de existencias no captadas (resto de productos agropecuarios, resto de minería y existencias en locales comerciales de productos nacionales).

**Cuadro 9.4 Producto interno bruto por categoría de tabulación. Valores trimestrales a precios de 2004**

Concepto	Año 2017 (¹)					Año 2018 (¹)
	Trimestre					Trimestre
	1º	2º	3º	4º	Total	1º
	Millones de pesos					
<b>Producto interno bruto</b>	<b>683.788</b>	<b>786.103</b>	<b>721.179</b>	<b>723.158</b>	<b>728.557</b>	<b>708.474</b>
Impuesto a los productos netos de subsidios (a los ingresos brutos, específicos, a los débitos y créditos bancarios y a las exportaciones)	55.054	58.452	57.806	58.861	57.543	57.777
IVA	56.945	54.984	56.295	54.136	55.590	59.645
Impuesto a los productos importados (derechos de importación)	7.401	8.346	9.625	10.176	8.887	9.037
<b>Valor agregado bruto a precios básicos</b>	<b>564.388</b>	<b>664.320</b>	<b>597.453</b>	<b>599.985</b>	<b>606.537</b>	<b>582.015</b>
A – Agricultura, ganadería, caza y silvicultura	36.656	106.086	32.854	33.378	52.244	36.742
B – Pesca	1.858	2.437	3.775	2.155	2.556	1.974
C – Explotación de minas y canteras	20.831	20.574	21.389	21.653	21.112	21.084
D – Industria manufacturera	109.812	124.447	125.880	129.254	122.348	113.617
E – Electricidad, gas y agua	12.884	12.446	12.603	12.066	12.500	12.852
F – Construcción	21.315	21.441	23.101	22.479	22.084	23.375
G – Comercio mayorista, minorista y reparaciones	88.363	96.136	96.219	98.154	94.718	93.813
H – Hoteles y restaurantes	11.429	10.715	11.513	11.931	11.397	11.844
I – Transporte y comunicaciones	57.656	61.432	59.372	58.533	59.248	58.307
J – Intermediación financiera	27.323	26.840	27.796	28.790	27.687	28.808
K – Actividades inmobiliarias, empresariales y de alquiler	71.401	74.488	75.528	76.183	74.400	74.043
L – Administración pública, defensa y planes de seguridad social de afiliación obligatoria	33.016	33.019	33.106	33.569	33.178	33.080
M – Enseñanza	26.220	26.756	27.263	27.447	26.922	26.613
N – Servicios sociales y de salud	23.103	25.052	23.493	22.322	23.493	23.466
O – Otras actividades de servicios comunitarios, sociales y personales	18.290	18.389	19.258	17.872	18.452	18.209
P – Hogares privados con servicio doméstico	4.230	4.062	4.304	4.199	4.199	4.188

(¹) Datos preliminares.

**Cuadro 9.5 Producto interno bruto por categoría de tabulación. Valores trimestrales.**  
**Variación porcentual respecto a igual período del año anterior**

Concepto	Año 2017 (¹)					Año 2018 (¹)
	Trimestre				Total	Trimestre
	1º	2º	3º	4º		1º
	%					
<b>Producto interno bruto</b>	<b>0,6</b>	<b>3,0</b>	<b>3,8</b>	<b>3,9</b>	<b>2,9</b>	<b>3,6</b>
Impuesto a los productos netos de subsidios (a los ingresos brutos, específicos, a los débitos y créditos bancarios y a las exportaciones)	-0,6	1,7	5,3	6,2	3,1	4,9
IVA	0,4	3,5	4,1	3,8	2,9	4,7
Impuesto a los productos importados (derechos de importación)	5,2	8,1	23,8	35,7	18,4	22,1
<b>Valor agregado bruto a precios básicos</b>	<b>0,7</b>	<b>3,0</b>	<b>3,4</b>	<b>3,3</b>	<b>2,6</b>	<b>3,1</b>
A – Agricultura, ganadería, caza y silvicultura	4,7	4,5	1,5	2,2	3,7	0,2
B – Pesca	31,5	20,2	13,3	-0,9	14,3	6,2
C – Explotación de minas y canteras	-5,0	-6,5	-3,4	1,3	-3,4	1,2
D – Industria manufacturera	-1,4	4,2	4,8	4,1	3,0	3,5
E – Electricidad, gas y agua	0,3	-2,3	-1,6	-0,8	-1,1	-0,2
F – Construcción	1,8	11,0	13,3	15,4	10,3	9,7
G – Comercio mayorista, minorista y reparaciones	-1,1	2,9	3,5	3,8	2,3	6,2
H – Hoteles y restaurantes	0,8	3,5	1,7	1,5	1,8	3,6
I – Transporte y comunicaciones	2,9	3,9	2,6	1,4	2,7	1,1
J – Intermediación financiera	2,7	4,3	6,6	7,1	5,2	5,4
K – Actividades inmobiliarias, empresariales y de alquiler	2,3	2,7	4,0	3,3	3,1	3,7
L – Administración pública, defensa y planes de seguridad social de afiliación obligatoria	0,4	0,2	-0,3	1,1	0,4	0,2
M – Enseñanza	0,8	1,1	1,3	1,2	1,1	1,5
N – Servicios sociales y de salud	2,3	2,0	1,8	2,0	2,0	1,6
O – Otras actividades de servicios comunitarios, sociales y personales	0,6	0,3	2,9	1,1	1,2	-0,4
P – Hogares privados con servicio doméstico	-1,6	-3,6	1,9	-1,0	-1,1	-1,0

(¹) Datos preliminares.

**Cuadro 9.6 Formación bruta de capital fijo. Valores trimestrales a precios de 2004**

Concepto	Año 2017 (¹)					Año 2018 (¹)
	Trimestre					Trimestre
	1º	2º	3º	4º	Total	1º
	Millones de pesos					
<b>Formación bruta de capital fijo</b>	<b>130.800</b>	<b>147.899</b>	<b>156.219</b>	<b>159.894</b>	<b>148.703</b>	<b>154.687</b>
Construcciones	50.558	52.636	57.744	59.221	55.039	56.556
Otras construcciones (²)	6.938	8.140	8.805	7.864	7.937	7.728
Maquinaria y equipo	56.246	65.120	68.826	74.044	66.059	71.792
Nacional	20.450	24.486	23.602	28.292	24.208	22.881
Importado	35.796	40.634	45.224	45.752	41.852	48.912
Equipo de transporte	16.524	21.468	20.294	18.196	19.121	18.047
Nacional	8.750	11.261	10.144	10.059	10.053	9.720
Importado	7.774	10.207	10.150	8.137	9.067	8.326
Otros activos fijos (³)	535	535	550	568	547	565

(¹) Datos preliminares.

(²) Incluye construcción por cuenta propia, construcciones agropecuarias y construcción de pozos petroleros.

(³) Incluye investigación y desarrollo, recursos biológicos cultivados y exploración minera.

**Cuadro 9.7 Formación bruta de capital fijo. Valores trimestrales. Variación porcentual respecto a igual período del año anterior**

Concepto	Año 2017 (¹)					Año 2018 (¹)
	Trimestre					Trimestre
	1º	2º	3º	4º	Total	1º
	%					
<b>Formación bruta de capital fijo</b>	<b>3,1</b>	<b>8,0</b>	<b>13,0</b>	<b>19,3</b>	<b>11,0</b>	<b>18,3</b>
Construcciones	1,6	13,4	15,4	19,2	12,4	11,9
Otras construcciones (²)	-6,1	-9,3	0,7	28,7	1,7	11,4
Maquinaria y equipo	1,2	4,5	18,6	32,5	14,0	27,6
Nacional	-2,5	1,4	3,3	20,3	5,8	11,9
Importado	3,4	6,5	28,6	41,4	19,3	36,6
Equipo de transporte	22,0	14,5	-3,0	-16,6	1,9	9,2
Nacional	-8,8	-4,3	-3,9	-1,3	-4,5	11,1
Importado	96,7	46,2	-2,1	-30,0	10,2	7,1
Otros activos fijos (³)	0,9	2,1	5,4	5,2	3,4	5,6

(¹) Datos preliminares.

(²) Incluye construcción por cuenta propia, construcciones agropecuarias y construcción de pozos petroleros.

(³) Incluye investigación y desarrollo, recursos biológicos cultivados y exploración minera.

**Cuadro 9.8 Oferta y demanda globales. Valores trimestrales a precios corrientes**

Concepto	Año 2017 (¹)					Año 2018 (¹)
	Trimestre					Trimestre
	1º	2º	3º	4º	Total	1º
	Millones de pesos					
<b>Producto interno bruto</b>	<b>9.157.377</b>	<b>10.595.155</b>	<b>10.937.240</b>	<b>11.533.613</b>	<b>10.555.846</b>	<b>11.975.804</b>
Importaciones FOB (bienes y servicios reales)	1.262.583	1.360.870	1.588.932	1.631.021	1.460.852	1.860.837
<b>Oferta global</b>	<b>10.419.960</b>	<b>11.956.026</b>	<b>12.526.172</b>	<b>13.164.634</b>	<b>12.016.698</b>	<b>13.836.641</b>
<b>Demanda global</b>	<b>10.419.960</b>	<b>11.956.026</b>	<b>12.526.172</b>	<b>13.164.634</b>	<b>12.016.698</b>	<b>13.836.641</b>
Consumo privado	6.346.510	7.052.385	7.102.098	7.283.660	6.946.163	8.335.348
Consumo público	1.615.065	1.855.234	1.979.623	2.240.541	1.922.616	1.945.804
Exportaciones FOB (bienes y servicios reales)	1.018.345	1.154.266	1.292.238	1.256.388	1.180.309	1.434.841
Formación bruta de capital fijo	1.342.721	1.509.194	1.641.010	1.756.596	1.562.380	1.851.903
Variación de existencias (²)	- 128.671	43.686	172.270	413.786	125.268	- 191.144
Discrepancia estadística (³)	225.991	341.260	338.933	213.663	279.962	459.889

(¹) Datos preliminares.

(²) Incluye variación de existencias de los principales productos agrícolas en proceso y terminados, productos pecuarios, petróleo, productos manufacturados y productos importados.

(³) Incluye variación de existencias no captadas (resto de productos agropecuarios, resto de minería y existencias en locales comerciales de productos nacionales).

**Cuadro 9.9 Oferta y demanda globales. Valores trimestrales. Índices de precios implícitos**

Concepto	Año 2017 (¹)					Año 2018 (¹)
	Trimestre					Trimestre
	1º	2º	3º	4º	Total	1º
	%					
<b>Producto interno bruto</b>	<b>1.339,2</b>	<b>1.347,8</b>	<b>1.516,6</b>	<b>1.594,9</b>	<b>1.448,9</b>	<b>1.690,4</b>
Importaciones FOB (bienes y servicios reales)	657,4	652,9	694,6	715,1	681,6	832,0
<b>Oferta global</b>	<b>1.189,7</b>	<b>1.202,2</b>	<b>1.318,6</b>	<b>1.384,0</b>	<b>1.274,5</b>	<b>1.484,4</b>
<b>Demanda global</b>	<b>1.189,7</b>	<b>1.202,2</b>	<b>1.318,6</b>	<b>1.384,0</b>	<b>1.274,5</b>	<b>1.484,4</b>
Consumo privado	1.203,3	1.216,1	1.348,0	1.454,8	1.301,5	1.517,9
Consumo público	1.725,3	1.868,0	1.965,2	2.175,3	1.938,8	2.108,7
Exportaciones FOB (bienes y servicios reales)	769,6	782,7	857,5	890,0	825,9	1.019,3
Formación bruta de capital fijo	1.026,5	1.020,4	1.050,5	1.098,6	1.050,7	1.197,2
Variación de existencias (²)	///	///	///	///	///	///
Discrepancia estadística (³)	///	///	///	///	///	///

(¹) Datos preliminares.

(²) Incluye variación de existencias de los principales productos agrícolas en proceso y terminados, productos pecuarios, petróleo, productos manufacturados y productos importados.

(³) Incluye variación de existencias no captadas (resto de productos agropecuarios, resto de minería y existencias en locales comerciales de productos nacionales).

**Cuadro 9.10 Oferta y demanda globales. Valores trimestrales. Variación porcentual del índice de precios implícitos respecto a igual período del año anterior**

Concepto	Año 2017 (¹)					Año 2018 (¹)
	Trimestre					Trimestre
	1º	2º	3º	4º	Total	1º
				%		
<b>Producto interno bruto</b>	<b>30,7</b>	<b>22,4</b>	<b>24,7</b>	<b>24,1</b>	<b>25,3</b>	<b>26,2</b>
Importaciones FOB (bienes y servicios reales)	12,6	17,3	18,2	9,8	14,6	26,6
<b>Oferta global</b>	<b>27,6</b>	<b>21,0</b>	<b>22,2</b>	<b>20,2</b>	<b>22,6</b>	<b>24,8</b>
<b>Demanda global</b>	<b>27,6</b>	<b>21,0</b>	<b>22,2</b>	<b>20,2</b>	<b>22,6</b>	<b>24,8</b>
Consumo privado	28,5	23,9	22,7	22,7	24,4	26,1
Consumo público	31,8	27,3	25,9	25,9	27,4	22,2
Exportaciones FOB (bienes y servicios reales)	14,6	13,7	13,4	14,4	14,1	32,4
Formación bruta de capital fijo	19,5	18,0	16,2	15,8	17,5	16,6
Variación de existencias (²)	///	///	///	///	///	///
Discrepancia estadística (³)	///	///	///	///	///	///

(¹) Datos preliminares.

(²) Incluye variación de existencias de los principales productos agrícolas en proceso y terminados, productos pecuarios, petróleo, productos manufacturados y productos importados.

(³) Incluye variación de existencias no captadas (resto de productos agropecuarios, resto de minería y existencias en locales comerciales de productos nacionales).

**Cuadro 9.11 Oferta y demanda globales. Valores trimestrales. Porcentaje del PIB a precios corrientes**

Concepto	Año 2017 (¹)					Año 2018 (¹)
	Trimestre					Trimestre
	1º	2º	3º	4º	Total	1º
				%		
<b>Producto interno bruto</b>	<b>100,0</b>	<b>100,0</b>	<b>100,0</b>	<b>100,0</b>	<b>100,0</b>	<b>100,0</b>
Importaciones FOB (bienes y servicios reales)	13,8	12,8	14,5	14,1	13,8	15,5
<b>Oferta global</b>	<b>113,8</b>	<b>112,8</b>	<b>114,5</b>	<b>114,1</b>	<b>113,8</b>	<b>115,5</b>
<b>Demanda global</b>	<b>113,8</b>	<b>112,8</b>	<b>114,5</b>	<b>114,1</b>	<b>113,8</b>	<b>115,5</b>
Consumo privado	69,3	66,6	64,9	63,2	65,8	69,6
Consumo público	17,6	17,5	18,1	19,4	18,2	16,2
Exportaciones FOB (bienes y servicios reales)	11,1	10,9	11,8	10,9	11,2	12,0
Formación bruta de capital fijo	14,7	14,2	15,0	15,2	14,8	15,5
Variación de existencias (²)	- 1,4	0,4	1,6	3,6	1,2	- 1,6
Discrepancia estadística (³)	2,5	3,2	3,1	1,9	2,7	3,8

(¹) Datos preliminares.

(²) Incluye variación de existencias de los principales productos agrícolas en proceso y terminados, productos pecuarios, petróleo, productos manufacturados y productos importados.

(³) Incluye variación de existencias no captadas (resto de productos agropecuarios, resto de minería y existencias en locales comerciales de productos nacionales).

**Cuadro 9.12** Producto interno bruto por categoría de tabulación. Valores trimestrales a precios corrientes

Concepto	Año 2017 (¹)					Año 2018 (¹)
	Trimestre					Trimestre
	1º	2º	3º	4º	Total	1º
	Millones de pesos					
<b>Producto interno bruto</b>	<b>9.157.377</b>	<b>10.595.155</b>	<b>10.937.240</b>	<b>11.533.613</b>	<b>10.555.846</b>	<b>11.975.804</b>
Impuesto a los productos netos de subsidios (a los ingresos brutos, específicos, a los débitos y créditos bancarios y a las exportaciones)	722.391	823.589	862.695	912.727	830.351	902.164
IVA	660.294	727.775	810.580	862.696	765.336	970.570
Impuesto a los productos importados (derechos de importación)	59.733	63.551	79.898	79.359	70.635	87.041
<b>Valor agregado bruto a precios básicos</b>	<b>7.714.960</b>	<b>8.980.241</b>	<b>9.184.067</b>	<b>9.678.831</b>	<b>8.889.524</b>	<b>10.016.030</b>
A – Agricultura, ganadería, caza y silvicultura	407.750	859.095	483.850	507.526	564.555	526.798
B – Pesca	17.068	32.650	36.328	23.929	27.494	24.488
C – Explotación de minas y canteras	299.507	293.052	316.579	349.566	314.676	430.695
D – Industria manufacturera	1.188.015	1.362.025	1.423.421	1.512.382	1.371.461	1.512.293
E – Electricidad, gas y agua	142.899	169.675	229.222	188.381	182.544	243.871
F – Construcción	375.620	415.429	453.798	493.547	434.598	518.555
G – Comercio mayorista, minorista y reparaciones	1.202.004	1.382.014	1.486.787	1.414.919	1.371.431	1.501.357
H – Hoteles y restaurantes	220.652	209.878	238.517	254.589	230.909	283.514
I – Transporte y comunicaciones	542.956	619.974	605.805	635.342	601.019	737.984
J – Intermediación financiera	382.340	401.535	417.322	465.152	416.587	492.043
K – Actividades inmobiliarias, empresariales y de alquiler	863.946	943.758	1.087.041	1.204.983	1.024.932	1.194.034
L – Administración pública, defensa y planes de seguridad social de afiliación obligatoria	727.574	793.206	811.871	992.385	831.259	871.353
M – Enseñanza	509.942	558.912	614.120	661.401	586.094	623.173
N – Servicios sociales y de salud	484.593	565.868	571.539	574.890	549.223	615.665
O – Otras actividades de servicios comunitarios, sociales y personales	280.706	303.030	326.481	321.202	307.855	355.023
P – Hogares privados con servicio doméstico	69.389	70.140	81.386	78.639	74.889	85.184

(¹) Datos preliminares.

**Cuadro 9.13 Producto interno bruto por categoría de tabulación. Valores trimestrales. Índice de precios implícitos**

Concepto	Año 2017 (¹)					Año 2018 (¹)
	Trimestre					Trimestre
	1º	2º	3º	4º	Total	1º
	Millones de pesos					
<b>Producto interno bruto</b>	<b>1.339,2</b>	<b>1.347,8</b>	<b>1.516,6</b>	<b>1.594,9</b>	<b>1.448,9</b>	<b>1.690,4</b>
Impuesto a los productos netos de subsidios (a los ingresos brutos, específicos, a los débitos y créditos bancarios y a las exportaciones)	1.312,1	1.409,0	1.492,4	1.550,6	1.443,0	1.561,5
IVA	1.159,5	1.323,6	1.439,9	1.593,6	1.376,8	1.627,2
Impuesto a los productos importados (derechos de importación)	807,1	761,5	830,2	779,9	794,8	963,2
<b>Valor agregado bruto a precios básicos</b>	<b>1.367,0</b>	<b>1.351,8</b>	<b>1.537,2</b>	<b>1.613,2</b>	<b>1.465,6</b>	<b>1.720,9</b>
A – Agricultura, ganadería, caza y silvicultura	1.112,4	809,8	1.472,7	1.520,6	1.080,6	1.433,8
B – Pesca	918,5	1.339,7	962,3	1.110,5	1.075,5	1.240,7
C – Explotación de minas y canteras	1.437,8	1.424,4	1.480,1	1.614,4	1.490,5	2.042,7
D – Industria manufacturera	1.081,9	1.094,5	1.130,8	1.170,1	1.120,9	1.331,0
E – Electricidad, gas y agua	1.109,1	1.363,3	1.818,8	1.561,3	1.460,4	1.897,6
F – Construcción	1.762,2	1.937,5	1.964,4	2.195,6	1.967,9	2.218,4
G – Comercio mayorista, minorista y reparaciones	1.360,3	1.437,6	1.545,2	1.441,5	1.447,9	1.600,4
H – Hoteles y restaurantes	1.930,6	1.958,8	2.071,8	2.133,8	2.026,0	2.393,7
I – Transporte y comunicaciones	941,7	1.009,2	1.020,4	1.085,5	1.014,4	1.265,7
J – Intermediación financiera	1.399,3	1.496,0	1.501,4	1.615,7	1.504,6	1.708,0
K – Actividades inmobiliarias, empresariales y de alquiler	1.210,0	1.267,0	1.439,3	1.581,7	1.377,6	1.612,6
L – Administración pública, defensa y planes de seguridad social de afiliación obligatoria	2.203,7	2.402,2	2.452,3	2.956,2	2.505,5	2.634,1
M – Enseñanza	1.944,8	2.088,9	2.252,6	2.409,7	2.177,0	2.341,6
N – Servicios sociales y de salud	2.097,5	2.258,7	2.432,8	2.575,4	2.337,8	2.623,7
O – Otras actividades de servicios comunitarios, sociales y personales	1.534,8	1.647,9	1.695,3	1.797,2	1.668,4	1.949,7
P – Hogares privados con servicio doméstico	1.640,3	1.726,8	1.891,1	1.873,0	1.783,7	2.034,1

(¹) Datos preliminares.

**Cuadro 9.14 Formación bruta de capital fijo. Valores trimestrales a precios corrientes**

Concepto	Año 2017 (¹)					Año 2018 (¹)
	Trimestre					Trimestre
	1º	2º	3º	4º	Total	1º
	Millones de pesos					
<b>Formación bruta de capital fijo</b>	<b>1.342.721</b>	<b>1.509.194</b>	<b>1.641.010</b>	<b>1.756.596</b>	<b>1.562.380</b>	<b>1.851.903</b>
Construcciones	628.190	695.630	771.277	842.972	734.517	873.137
Otras construcciones (²)	175.237	170.389	165.192	140.107	162.731	221.168
Maquinaria y equipo	383.772	432.925	504.291	575.544	474.133	556.442
Nacional	193.227	231.988	246.584	312.468	246.067	251.643
Importado	190.545	200.936	257.707	263.076	228.066	304.800
Equipo de transporte	149.721	204.045	193.748	190.640	184.538	193.340
Nacional	96.256	124.916	118.559	124.881	116.153	126.521
Importado	53.466	79.129	75.188	65.759	68.385	66.820
Otros activos fijos (³)	5.801	6.205	6.501	7.333	6.460	7.816

(¹) Datos preliminares.

(²) Incluye construcción por cuenta propia, construcciones agropecuarias y construcción de pozos petroleros.

(³) Incluye investigación y desarrollo, recursos biológicos cultivados y exploración minera.

**Cuadro 9.15 Formación bruta de capital fijo. Valores trimestrales. Índice de precios implícitos**

Concepto	Año 2017 (¹)					Año 2018 (¹)
	Trimestre					Trimestre
	1º	2º	3º	4º	Total	1º
	Millones de pesos					
<b>Formación bruta de capital fijo</b>	<b>1.026,5</b>	<b>1.020,4</b>	<b>1.050,5</b>	<b>1.098,6</b>	<b>1.050,7</b>	<b>1.197,2</b>
Construcciones	1.242,5	1.321,6	1.335,7	1.423,4	1.334,5	1.543,8
Otras construcciones (²)	2.525,8	2.093,2	1.876,1	1.781,6	2.050,3	2.862,1
Maquinaria y equipo	682,3	664,8	732,7	777,3	717,7	775,1
Nacional	944,9	947,4	1.044,7	1.104,4	1.016,5	1.099,8
Importado	532,3	494,5	569,8	575,0	544,9	623,2
Equipo de transporte	906,1	950,4	954,7	1.047,7	965,1	1.071,3
Nacional	1.100,1	1.109,3	1.168,8	1.241,5	1.155,3	1.301,6
Importado	687,8	775,2	740,8	808,1	754,2	802,5
Otros activos fijos (³)	1.084,9	1.159,0	1.181,5	1.290,5	1.180,7	1.384,4

(¹) Datos preliminares.

(²) Incluye construcción por cuenta propia, construcciones agropecuarias y construcción de pozos petroleros.

(³) Incluye investigación y desarrollo, recursos biológicos cultivados y exploración minera.

# Anexo

## Información para la actualización de los precios de contratos de obra pública

En este anexo se incluyen indicadores requeridos por el Decreto 1295/2002, que establece la metodología para la redeterminación periódica de los precios de contratos de obra pública en base a información producida por el INDEC. Asimismo, se incluye información que requiere el Decreto 634/2003, referido a ampliaciones de transporte de energía eléctrica en alta tensión y por distribución troncal.

**Evaluación de la representatividad de los indicadores:** La información publicada por el INDEC contiene descripciones similares para denominar a algunos indicadores del índice del costo de la construcción en el gran Buenos Aires (ICC-GBA) y a otros correspondientes al índice de precios internos básicos al por mayor (IPIB). Por tal razón se exponen las diferencias básicas que permitirán a los usuarios utilizar los datos teniendo en cuenta las características diferenciales existentes.

- **Objetivos.** El ICC-GBA, mide la evolución del costo de la construcción privada de edificios destinados a vivienda en la Ciudad Autónoma de Buenos Aires y los 24 partidos del conurbano bonaerense. El IPIB mide la evolución de los precios a los que el productor y/o importador vende sus productos en el mercado interno.

- **Precios relevados.** El ICC-GBA toma los precios de venta de distribuidores, sin IVA, que incluyen un margen de comercialización y transporte implícito. El IPIB releva los precios a los que el productor y/o importador vende sus productos sin impuestos.

- **Muestra de informantes.** La muestra de informantes por producto del ICC-GBA es mayor que la utilizada para el IPIB, debido a la naturaleza de los precios que se relevan. El ICC-GBA obtiene precios de diversos informantes (distribuidores) para un mismo material, mientras que el IPIB realiza un compendio de productos similares para los cuales la cantidad de informantes (fabricantes) es reducida.

- **Desagregación de los índices.** En el ICC-GBA se exponen los índices elementales con mayor nivel de detalle en la descripción, mientras que en el IPIB los índices publicados corresponden a productos más genéricos que agrupan precios de artículos similares de los distintos productores. Finalmente, cabe destacar que tanto en el ICC-GBA como en el IPIB los precios corresponden, en general, a los vigentes el decimoquinto día del mes (o el primer día hábil siguiente) para transacciones de contado.

**Cuadro 1. Sistema de índices de precios mayoristas (SIPM), base 1993=100.  
Índice de precios internos básicos al por mayor (IPIB)**

Decreto 1295/2002 art. 15 inciso	Insumos	INDEC Informa cuadro y rama de apertura	Descripción de la apertura IPIB	2015		2017						2018					
				Dic	May*	Jun*	Jul*	Ago*	Sep*	Oct*	Nov*	Dic*	Ene*	Feb*	Mar*	Abr*	May*
<b>Nacionales</b>																	
e)	Productos químicos	3.2 - 24	Sustancias y productos químicos	100,0	152,1	154,7	158,0	160,7	164,0	165,6	169,1	172,2	178,1	184,8	189,6	192,7	205,9
i)	Motores eléctricos y equipos de aire acondi- cionado	3.2 - 31	Máquinas y aparatos eléctricos	100,0	138,5	140,8	145,8	152,2	155,2	157,6	159,4	159,5	169,5	176,0	179,9	182,5	204,6
k)	Asfaltos, combustibles y lubricantes	3.2 - 23	Productos refinados del petróleo	100,0	138,7	139,5	144,7	146,0	147,2	150,8	157,6	165,4	168,5	176,6	180,4	189,3	194,4
t)	Medidores de caudal	3.2 - 292	Máquinas de uso especial	100,0	144,5	146,6	151,5	154,1	155,6	155,9	157,9	158,7	163,5	166,9	170,4	172,2	186,3
w)	Membrana impermeabi- lizante	3.2 - 252	Productos de plástico	100,0	137,4	137,4	139,8	142,2	144,4	145,2	146,5	149,7	153,1	159,9	164,0	166,5	182,8
<b>Importados</b>																	
j)	Equipo- Amortización de equipo	3.2 - 29	Máquinas y equipos	100,0	146,5	148,7	153,7	158,2	161,1	158,0	158,7	159,2	174,3	178,2	183,1	185,1	219,5

**Importante:** para facilitar su utilización en la redeterminación de precios de contratos de obra pública se presenta el índice con período de referencia diciembre 2015=100.

**Nota:** se informa que los cuadros publicados que dan cumplimiento al Decreto 1295/2002 del período diciembre 2017-mayo 2018 (ICC) y enero 2016-mayo 2018 (IPIB) contienen datos preliminares.

**Cuadro 2. Sistema de índices de precios mayoristas (SIPM), base 1993=100.**  
**Índice de precios internos básicos al por mayor (IPIB), mayor desagregación disponible**

Notas	Clasificación CIU Rev. 3 (1)	Código CPC (2)	Descripción	2015		2017					2018									
				Dic	May*	Jun*	Jul*	Ago*	Sep*	Oct*	Nov*	Dic*	Ene*	Feb*	Mar*	Abr*	May*			
			<b>Nacionales</b>																	
(1)	2811	42120-1	Aberturas de aluminio	100,0	157,2	159,0	159,5	162,3	163,2	165,7	165,7	172,2	175,7	184,7	186,8	186,8	186,8	193,1		
	2811	42120-2	Aberturas de chapa de hierro	s	127,4	127,6	133,3	133,8	133,9	134,4	134,4	140,2	140,6	148,4	157,1	157,4	168,2			
	2699	37910-1	Abrasivos	100,0	133,4	133,9	133,9	138,3	138,3	145,7	145,7	147,9	149,2	156,7	158,1	158,1	163,8			
	2893	42921-4	Abrazaderas	100,0	124,8	124,8	129,4	135,2	135,2	135,7	135,7	138,0	140,9	143,8	148,6	148,6	156,5			
	2922	44251-1	Accesorio para máquinas herramientas	100,0	139,0	145,4	145,4	151,0	151,0	151,0	156,5	161,4	161,4	163,9	173,9	174,6	174,6			
	2893	42922-1	Accesorios para herramientas	100,0	152,8	156,2	158,7	159,6	161,8	162,3	162,5	165,5	168,8	182,1	186,7	186,7	205,3			
	2320	33380-1	Aceites lubricantes	100,0	136,7	139,2	141,2	143,5	146,7	146,7	148,0	150,5	150,5	155,8	160,2	165,5	168,0			
	3420	49229-1	Acoplados	100,0	141,3	145,4	147,8	150,8	152,2	155,5	158,1	160,7	168,5	170,8	172,2	174,2	188,7			
	3140	46420-1	Acumuladores eléctricos	100,0	124,9	124,9	127,6	127,6	129,4	129,4	134,1	134,1	140,6	140,6	149,4	149,4	157,1			
	2710	41263-1	Alambres de acero	100,0	131,3	135,1	142,1	143,7	142,9	148,6	149,3	150,4	161,9	171,0	175,6	179,0	205,6			
(2)	2710	41241-1	Alambres de hierro	s	s	s	s	s	s	s	s	s	s	s	s	s				
(3)	2922	44216-1	Amoladoras	s	127,1	127,1	139,8	140,7	140,7	140,7	142,2	142,2	142,2	142,2	142,2	143,9	154,9			
	1410	15400-1	Arcillas	100,0	131,5	136,5	136,4	139,7	139,7	147,2	147,2	153,2	153,2	156,7	163,5	163,5	179,9			
	1410	15310-1	Arenas	100,0	130,3	131,9	133,0	138,5	140,4	141,1	143,5	148,7	152,8	153,9	155,9	163,3	167,1			
(4)	2691	37210-1	Artefactos sanitarios	s	s	s	s	s	s	s	s	s	s	s	s	s				
(5)	2695	37540-2	Artículos pretensados	s	s	s	s	s	s	s	s	s	s	s	s	s				
	3410	49113-1	Automóviles	100,0	150,6	152,1	153,9	156,6	158,7	160,0	161,7	162,7	170,2	176,4	180,8	184,2	191,9			
	2519	36270-1	Autopartes de goma	100,0	137,7	138,4	140,6	143,9	144,6	148,9	149,3	149,3	154,8	156,7	161,5	165,1	175,9			
	3150	46539-1	Balastos	100,0	149,4	149,3	155,7	157,0	156,0	157,6	158,0	159,9	165,4	169,4	171,9	195,7	215,1			
	2693	37370-1	Baldosas cerámicas	100,0	111,5	113,5	115,3	115,3	120,2	122,6	125,5	128,9	128,9	129,9	129,9	130,7	140,8			
	2422	35110-4	Barnices y protectores para madera	100,0	150,9	153,6	155,3	157,4	164,7	169,7	165,9	174,2	177,6	184,4	187,8	199,1	217,2			
	2710	41261-1	Barras de hierro y acero	100,0	133,6	136,5	142,6	144,7	143,6	146,0	147,4	146,5	154,4	163,0	165,8	166,4	192,2			
	2520	36490-6	Bolsas de plástico	100,0	132,9	132,9	133,1	138,1	139,7	141,8	144,4	146,6	152,6	160,3	164,9	167,2	178,2			
	2899	42944-1	Bulones	100,0	117,9	117,9	118,8	118,8	118,8	118,8	122,4	123,0	125,8	125,8	125,8	151,7				
	2813	42320-1	Calderas ( de gas y fueloil)	100,0	130,3	133,1	141,0	141,5	141,9	141,9	141,9	144,6	157,6	153,5	155,3	168,6	183,6			
	2694	37420-1	Cales	100,0	141,5	142,5	152,7	155,1	156,4	157,1	161,0	165,8	176,5	180,3	186,0	194,6	200,2			
(6)	3410	49115-2	Camiones y sus chasis	s	s	s	s	s	s	s	s	s	s	s	s	s				
(7)	2520	36320-3	Caños y tubos de polietileno	s	s	s	s	s	s	s	s	s	s	s	s	s				
(7)	2520	36320-2	Caños y tubos de polipropileno	s	s	s	s	s	s	s	s	s	s	s	s	s				
	2520	36320-1	Caños y tubos de PVC	100,0	148,5	152,3	159,7	162,8	161,2	165,7	166,8	167,4	180,7	188,2	194,5	193,8	231,4			
	3120	46220-1	Capacitores electrolíticos	100,0	152,4	154,4	160,5	166,3	165,5	166,7	167,2	167,5	171,9	177,3	189,1	186,6	209,1			
(8)	2413	34800-1	Cauchos sintéticos	s	s	s	s	s	s	s	s	s	s	s	s	s				
	2694	37440-1	Cemento portland	100,0	149,1	152,5	153,5	157,0	160,1	161,4	165,4	171,8	173,4	181,4	186,9	190,5	198,9			
	2899	42992-1	Cerraduras	100,0	124,7	125,4	129,1	130,7	140,1	141,0	141,0	141,0	144,1	150,4	157,5	157,5	158,5			
	2899	42999-2	Chapas metálicas	100,0	153,5	157,6	162,9	165,1	165,0	167,6	169,3	170,8	185,8	195,1	201,2	201,5	229,7			
	2899	42944-2	Clavos	100,0	135,1	141,2	148,4	150,0	149,3	152,7	153,4	153,1	166,2	173,2	177,6	181,1	208,1			
	2912	43230-1	Compresores y sus repuestos	100,0	132,1	132,2	138,2	138,6	140,1	140,5	140,5	141,7	145,4	149,7	155,2	155,7	160,6			
	3130	46340-1	Conductores eléctricos	100,0	144,1	147,5	155,3	167,2	174,4	179,3	181,1	180,2	196,9	205,5	208,6	210,1	243,7			
(9)	2519	36270-2	Correas de goma con refuerzo textil	s	s	s	s	s	s	s	s	s	s	s	s	s				
	2811	42190-2	Cortinas de aluminio	100,0	135,4	135,9	139,5	142,0	142,4	142,4	143,1	144,1	149,9	155,2	160,5	161,1	164,8			
(10)	2520	36990-2	Cortinas de enrollar de PVC	s	139,4	139,4	143,3	143,3	147,1	147,1	147,3	152,5	155,0	162,1	164,9	175,3				
(11)	2022	31600-1	Cortinas de madera	s	s	s	s	s	s	s	s	s	s	s	s	s				
	2221	32600-1	Cuadernos y blocks	100,0	134,7	140,6	145,2	145,2	145,2	152,6	155,4	166,9	166,9	166,9	166,9	170,2	170,2			
	2511	36111-3	Cubiertas agrícolas	100,0	150,6	153,4	155,7	159,8	160,8	162,8	165,2	168,7	171,2	174,9	178,5	181,4	191,8			
	2511	36111-2	Cubiertas convencionales	100,0	151,3	153,6	154,5	159,3	160,6	162,2	163,2	167,1	170,0	173,4	176,3	179,7	191,0			
(12)	2511	36111-1	Cubiertas radiales	s	146,1	146,6	149,3	154,8	155,5	156,7	160,4	162,6	167,2	172,7	176,6	179,1	190,4			
	2893	42921-1	Cucharas de albañil	100,0	139,9	139,9	144,6	148,4	148,4	151,3	153,9	156,5	160,3	160,3	169,1	172,0	177,1			
(8)	2413	34800-2	Dispersiones de caucho (pegamentos)	s	s	s	s	s	s	s	s	s	s	s	s	s				
	3430	49129-1	Elásticos para autos	100,0	138,7	139,3	143,0	148,1	148,5	152,3	152,3	152,5	157,3	164,8	169,1	172,5	178,4			
	2912	43220-1	Electrobombas	100,0	133,7	136,2	137,1	142,6	142,6	142,6	142,8	142,8	144,7	155,0	156,3	156,6	169,4			
	2422	35110-1	Enduido para paredes	100,0	145,3	148,8	150,6	151,6	156,6	158,0	160,5	162,9	168,1	172,1	172,1	175,2	179,5			
	4010	17100-1	Energía eléctrica	100,0	283,6	304,8	311,3	310,2	310,0	313,4	330,7	389,6	411,3	441,2	440,8	445,3	448,2			
	3430	49129-3	Equipos de transmisión	100,0	127,3	127,3	131,2	138,3	138,3	138,3	138,3	138,3	142,6	142,6	147,8	149,2	151,7			
	2422	35110-2	Esmaltes sintéticos	100,0	146,3	148,1	148,9	152,8	154,9	157,1	165,6	168,7	170,1	180,8	181,8	189,4	196,0			
	2699	37129-1	Fibras minerales	100,0	137,9	137,9	142,2	142,2	145,9	153,8	153,8	162,2	162,2	164,6	171,5	171,5	171,5			

(continúa)

Cuadro 2. (continuación)

Notas	Clasificación CIU-3 Rev. 3 (1)	Código CPC (2)	Descripción	2015		2017						2018					
				Dic	May*	Jun*	Jul*	Ago*	Sep*	Oct*	Nov*	Dic*	Ene*	Feb*	Mar*	Abr*	May*
	2520	36490-4	Film de polietileno	100,0	129,8	129,8	130,1	133,0	134,3	135,9	140,2	142,2	145,6	150,0	153,6	156,9	177,5
	2320	33370-1	Fueloil	100,0	131,8	135,1	134,4	137,4	142,2	146,3	147,2	163,8	162,1	172,6	177,9	196,5	220,5
	1110	12020-1	Gas	100,0	278,7	334,3	321,2	327,2	318,3	311,4	306,4	304,5	370,9	537,1	519,8	569,7	647,8
	2320	33360-1	Gasoil	100,0	138,6	138,6	144,9	145,3	145,3	149,5	158,0	165,5	170,1	178,0	181,1	189,7	190,7
	2320	33410-1	Gases de refinería (butano, propano)	100,0	274,6	341,2	347,0	341,9	349,4	358,5	370,0	564,3	570,0	575,0	578,3	649,4	647,3
(13)	2899	42911-1	Grifería	s	122,1	125,3	125,3	128,7	133,5	133,5	136,7	139,8	142,1	145,9	151,3	151,3	158,9
(14)	3110	46113-1	Grupos electrógenos	s	152,4	157,1	165,2	156,9	156,0	158,5	159,7	159,6	167,6	196,2	198,6	200,0	233,6
	2893	42921-2	Herramientas de mano	100,0	138,9	140,1	144,6	144,6	151,0	152,4	158,2	158,2	160,0	168,2	169,9	171,0	174,8
	2699	37990-1	Hidrófugos	100,0	144,7	146,1	150,8	151,8	153,8	156,2	156,2	159,0	164,3	167,8	171,5	174,2	182,4
	2710	41242-1	Hierros redondos	100,0	137,4	141,4	148,6	151,0	150,1	154,3	156,2	155,0	165,3	175,5	179,0	179,9	211,8
	2695	37510-1	Hormigón	100,0	149,9	155,4	159,6	167,7	171,9	176,4	181,4	187,3	192,0	200,5	204,0	210,7	211,6
	2924	44440-1	Hormigoneras	100,0	134,6	134,6	135,8	135,8	135,8	135,8	139,0	139,0	146,2	151,3	153,3	153,3	154,7
	2422	35110-5	Impermeabilizantes	100,0	149,7	151,2	152,5	153,4	165,9	165,9	167,3	167,2	175,5	178,3	180,5	181,7	193,1
(15)	3120	46212-1	Interruptores eléctricos	100,0	127,8	132,0	133,1	138,2	137,9	138,4	141,9	141,9	145,9	146,9	156,2	163,5	173,0
	2320	33340-1	Kerosene	s	s	s	s	s	s	s	s	s	s	s	s	s	s
	2693	37350-1	Ladrillos huecos	100,0	126,9	128,5	128,9	131,1	131,3	132,7	135,6	139,4	140,5	142,7	143,4	146,8	150,6
	2692	37320-1	Ladrillos refractarios	100,0	118,0	115,3	120,6	120,3	120,7	123,3	123,4	123,4	135,5	139,6	139,8	144,1	157,9
	2720	41532-11	Lingotes de aluminio y sus aleaciones	100,0	138,3	138,0	145,5	147,2	150,6	154,5	154,4	158,0	167,6	180,2	184,9	186,4	220,4
	2720	41532-1	Lingotes y perfiles de aluminio y sus aleaciones	100,0	135,0	136,4	142,4	144,3	146,2	149,1	150,2	152,4	161,5	172,1	176,0	178,6	209,2
	2021	31430-1	Maderas aglomeradas	100,0	137,4	138,5	141,4	146,5	148,9	150,3	150,7	145,6	150,6	152,9	159,3	156,0	164,4
	2010	31100-1	Maderas aserradas	100,0	138,5	139,4	141,5	141,4	143,1	143,7	145,2	146,0	151,1	152,7	153,2	153,2	156,3
	2021	31420-1	Maderas terciadas fenólicas	100,0	125,9	125,9	131,9	137,9	139,0	144,4	145,1	147,6	153,2	164,5	164,5	164,5	171,0
	2021	31420-2	Maderas terciadas no fenólicas	100,0	138,0	138,6	144,3	146,5	146,6	147,4	147,4	147,4	148,1	158,9	158,9	158,9	162,1
(3)	2922	44222-1	Máquinas para carpintería	s	s	s	s	s	s	s	s	s	s	s	s	s	s
(16)	2924	44427-1	Máquinas viales autopropulsadas	s	s	s	s	s	s	s	s	s	s	s	s	s	s
	2924	44430-1	Máquinas viales no autopropulsadas	100,0	169,0	169,0	178,1	178,1	178,1	178,1	178,1	178,1	191,6	197,1	201,3	204,7	219,6
	2699	37930-1	Membranas asfálticas	100,0	147,4	147,4	151,3	153,1	155,2	157,0	161,2	161,3	172,1	175,3	182,6	189,1	209,1
(17)	2692	37330-1	Morteros refractarios	s	s	s	s	s	s	s	s	s	s	s	s	148,6	167,8
	2695	37540-1	Mosaicos	100,0	148,3	152,3	153,5	154,0	161,0	161,1	163,3	170,4	172,2	180,4	181,3	182,2	186,2
	2911	43121-1	Motores a explosión de uso industrial	100,0	157,4	164,0	168,4	168,9	181,6	183,2	183,8	184,0	194,1	208,4	209,8	211,0	230,2
(18)	3110	46112-1	Motores eléctricos	100,0	141,9	148,0	151,5	161,4	161,1	161,7	164,1	165,4	171,6	176,1	177,0	184,0	205,1
	3410	43122-1	Motores para vehículos	s	s	s	s	s	s	s	s	s	s	s	s	s	s
	3591	49911-1	Motos	100,0	114,3	114,8	117,3	124,9	125,1	125,3	127,6	127,8	132,0	136,5	139,2	139,8	146,6
	2320	33310-1	Naftas	100,0	140,3	140,3	147,0	147,8	148,5	152,3	160,4	166,8	169,7	177,5	181,5	189,8	193,4
	2101	32129-1	Papel obra	100,0	126,7	128,9	133,0	136,8	136,5	140,7	142,7	144,4	149,9	158,0	157,7	166,0	169,2
	2699	37990-2	Pegamentos para revestimientos	100,0	150,3	151,7	153,9	153,9	157,8	159,7	159,7	161,9	163,9	169,6	173,3	173,3	185,4
	2710	41251-1	Perfiles de hierro	100,0	121,5	124,9	132,2	134,3	133,7	139,6	140,4	140,4	150,9	160,7	164,2	164,5	190,7
	1110	12010-1	Petróleo crudo	100,0	115,0	116,7	119,2	122,8	122,7	125,5	131,3	135,5	153,6	161,9	168,3	170,4	193,7
	1410	15320-1	Piedras	100,0	140,5	142,7	143,2	144,9	147,2	148,2	153,3	153,9	157,9	163,2	166,2	167,2	170,0
	2731	41116-1	Piezas fundidas	100,0	131,9	134,4	134,9	140,9	142,6	145,6	146,2	147,8	149,1	153,1	158,8	161,2	171,7
	2899	42999-1	Piletas y mesadas de acero inoxidable	100,0	125,7	126,4	125,7	130,6	132,7	132,7	132,7	134,6	139,1	146,1	148,9	151,9	175,5
	2422	35110-3	Pinturas al látex	100,0	144,4	145,2	146,5	150,8	153,0	155,1	161,3	163,8	165,8	176,6	176,6	183,3	192,1
	2413	34740-6	Plastificantes	100,0	141,7	145,9	151,8	154,4	155,0	157,4	158,6	159,6	169,4	177,5	182,1	182,5	216,2
(19)	2413	34730-1	Polímeros del cloruro de vinilo	100,0	158,2	163,4	166,0	175,8	178,9	182,9	183,6	184,7	195,3	207,0	211,2	212,5	247,8
	2413	34720-1	Polímeros del estireno	s	s	s	s	s	s	s	s	s	s	s	s	s	s
	2413	34710-1	Polímeros del etileno	100,0	135,8	136,8	141,7	136,0	140,9	140,9	150,7	151,9	160,9	177,3	187,2	195,5	207,2
	2720	41530-1	Productos básicos de aluminio	100,0	140,9	142,8	148,4	154,4	154,4	156,4	157,4	157,6	167,9	176,8	180,1	182,8	217,4
	2720	41510-1	Productos básicos de cobre y latón	100,0	93,6	96,3	99,8	113,4	118,9	120,8	118,4	120,5	125,6	133,0	136,2	137,1	158,7
	2022	31600-2	Puertas placa	100,0	131,8	131,8	134,8	141,7	142,0	145,0	146,7	149,6	149,8	151,1	155,9	162,5	166,1
	3430	49129-2	Radiadores	100,0	141,1	142,8	148,9	152,7	152,7	152,7	154,1	155,2	162,3	163,9	164,9	163,1	183,2
	2413	34740-1	Resinas plásticas	100,0	130,4	131,4	133,3	133,9	133,7	134,3	136,5	136,7	144,9	152,4	158,6	158,9	187,5

(continúa)

Cuadro 2. (conclusión)

Notas	Clasificación CIIU-3 Rev. 3 (1)	Código CPC (2)	Descripción	2015	2017								2018				
				Dic	May*	Jun*	Jul*	Ago*	Sep*	Oct*	Nov*	Dic*	Ene*	Feb*	Mar*	Abr*	May*
(20)	2913	43310-1	Rodamientos	s	s	s	s	s	s	s	s	s	s	s	s	s	s
	2922	44240-1	Soldadoras eléctricas	100,0	139,9	139,9	139,9	138,0	145,9	145,9	146,8	146,8	148,8	153,9	153,9	153,9	164,1
	2320	33500-1	Subproductos de refinación (coke, parafina)	100,0	140,4	144,5	152,7	166,1	169,8	177,1	189,3	196,7	209,2	231,6	239,6	245,4	285,7
(3)	2922	44214-1	Taladros	s	132,0	132,0	143,8	145,2	145,2	145,2	147,4	147,4	147,4	147,4	147,4	150,1	154,4
	2693	37350-2	Tejas	100,0	119,2	119,2	126,4	126,4	126,4	126,4	134,0	134,0	134,0	134,0	134,0	134,0	144,7
	2899	42943-1	Tejidos de alambre	100,0	116,5	120,0	126,1	128,0	129,8	131,7	133,4	134,7	143,4	161,2	164,9	166,8	191,3
	2520	36990-1	Telas plásticas	100,0	145,6	146,2	147,8	152,8	154,9	155,3	156,9	157,1	161,5	173,9	178,2	178,5	202,9
	3110	46121-1	Transformadores	100,0	122,4	124,4	127,3	135,2	134,1	135,3	136,6	137,5	145,5	153,5	156,7	156,9	179,7
	3410	49115-1	Utilitarios	100,0	143,5	145,2	147,0	149,4	150,6	152,8	154,7	156,3	160,3	164,6	169,2	175,1	185,2
(21)	2610	37113-1	Vidrios planos	s	s	s	s	s	s	s	s	s	s	s	s	s	s
(21)	2610	37199-3	Vidrios laminados	s	s	s	s	s	s	s	s	s	s	s	s	s	s
(21)	2610	37199-1	Vidrios templados	s	s	s	s	s	s	s	s	s	s	s	s	s	s
(21)	2610	37199-2	Vidrios térmicos	s	s	s	s	s	s	s	s	s	s	s	s	s	s
	1410	15200-1	Yesos y piedras calizas	100,0	134,6	138,0	141,9	142,7	142,7	142,8	150,3	152,2	152,2	155,0	157,3	157,3	169,0
<b>Importados</b>																	
	2929	94920-1	Accesorios y repuestos para máquinas de uso especial	100,0	130,1	132,7	142,0	158,4	145,1	146,3	147,2	147,4	163,4	168,4	172,5	166,5	201,9
	2710	91223-1	Aceros aleados	100,0	151,2	154,4	163,1	165,7	164,5	168,3	174,0	171,4	186,3	197,8	202,9	200,5	224,2
(22)	2710	91211-11	Chapas de hierro al silicio	s	138,2	140,1	146,8	151,3	149,7	152,2	150,4	148,3	157,9	165,3	169,8	169,8	202,6
	2710	91211-1	Chapas de hierro/acero	100,0	129,9	130,2	136,0	138,5	142,6	145,1	149,2	147,8	162,0	178,4	191,6	185,7	220,0
(23)	2720	91511-1	Cobre	s	s	s	s	s	s	s	s	s	s	s	s	s	s
	2720	91547-1	Estaño	100,0	186,9	191,2	199,4	206,7	205,8	208,9	209,1	206,8	224,8	240,9	250,4	254,8	318,5
	2010	81100-1	Maderas aserradas	100,0	141,6	141,7	148,1	151,8	151,7	151,9	151,1	152,5	164,1	174,3	175,9	175,9	204,9
(23)	2720	91601-2	Manganeso	s	s	s	s	s	s	s	s	s	s	s	s	s	s
	2922	94214-1	Máquinas para perforar, taladrar o fresar	100,0	139,4	142,3	142,9	144,8	152,9	152,4	152,9	157,3	159,7	164,5	166,7	173,2	184,3
(24)	2922	94216-1	Máquinas para rebanar, afilar, amolar, pulir u otro acabado	s	130,1	132,6	133,9	139,4	137,2	137,2	139,4	139,4	142,7	147,5	151,2	151,2	171,7
(25)	2913	93310-2	Máquinas para uso general (máquinas para soldar plásticos)	s	s	s	s	s	s	s	s	s	s	s	s	s	s
	2101	82129-1	Papeles	100,0	102,3	108,1	110,0	111,0	111,8	117,5	125,5	126,0	140,0	146,6	153,3	149,7	180,7
(22)	2710	91251-1	Perfiles de hierro / acero	s	s	s	s	s	s	s	s	s	s	s	s	s	s
	2913	93310-1	Piezas y partes para máquinas de uso general (rodamientos)	100,0	163,5	164,7	168,1	167,4	185,7	175,2	175,5	175,9	188,9	188,5	195,6	195,3	216,0
(26)	2413	84710-1	Polietileno	s	s	s	s	s	s	s	s	s	s	s	s	s	s
(26)	2413	84740-1	Polipropileno	s	s	s	s	s	s	s	s	s	s	s	s	s	s
(27)	2411	84230-1	Soda solvay	s	s	s	s	s	s	s	s	s	s	s	s	s	s
	2429	85490-1	Tóner	100,0	173,5	178,2	184,5	186,6	185,4	188,4	189,3	190,1	200,7	212,5	214,7	217,1	250,6

(1) Clasificación Industrial Internacional Uniforme. Revisión 3.

(2) Los primeros cinco dígitos corresponden al código de la Clasificación Central Provisional de Productos (CPC) elaborada por la ONU. Los dígitos que siguen corresponden a una clasificación interna. El primer dígito de los códigos CPC de los productos tiene adicionados cinco números para su diferenciación.

**Importante:** para facilitar su utilización en la redeterminación de precios de contratos de obra pública se presenta el índice con período de referencia diciembre 2015=100.

**Nota:** se informa que los cuadros publicados que dan cumplimiento al Decreto 1295/2002 del período diciembre 2017-mayo 2018 (ICC) y enero 2016-mayo 2018 (IPIB) contienen datos preliminares. Las clasificaciones CIIU Rev.3 y/o Código CPC sujetos al secreto estadístico no pueden ser difundidos al público a ese nivel de apertura. En consecuencia, se expone la clasificación inmediata superior susceptible de ser publicada. Las mismas son expuestas en el cuadro 2. Ejemplo: si utiliza el Índice de Precios, la clasificación (Nacional) CIIU Rev.3 2710 y código CPC 41241-1 Alambrones de hierro (2), debe buscar en el cuadro 2 el índice correspondiente a la nota (2) clasificación (Nacional) CIIU Rev.3 27101 Hierros y aceros en forma básica.

**Cuadro 3. Índice de precios internos básicos al por mayor (IPIB), desagregación inmediata superior disponible**

Notas	Clasificación CIU-Rev.3(1)	Código CPC(2)	Descripción	2015		2017						2018					
				Dic	May*	Jun*	Jul*	Ago*	Sep*	Oct*	Nov*	Dic*	Ene*	Feb*	Mar*	Abr*	May*
<b>NACIONALES</b>																	
(1)	2811	28111	Estructuras metálicas para construcción (incluye: Aberturas de aluminio, Aberturas de chapa de hierro y Cortinas de aluminio)	100,0	132,4	132,9	137,7	138,6	138,9	139,6	139,7	145,4	146,5	154,4	161,9	162,1	171,9
(2)	2710	27101	Hierros y aceros en formas básicas (incluye: Ferroaleaciones, Palanquillas, Chapas de acero laminadas en caliente, Chapas de acero laminadas en frío, Flejes de hierro, Hojalata, Alambres de hierro, Hierros redondos, Perfiles de hierro, Barras de hierro y acero, Alambres de acero, Tubos de acero y Caño de hierro galvanizado con costura)	100,0	138,4	142,1	149,0	151,0	151,2	155,5	156,5	157,3	170,2	180,2	185,7	187,1	215,9
(3)	2922	29221	Máquinas herramientas y sus accesorios (incluye: Tornos y sus partes y piezas, Taladros, Amoladoras, Máquinas para carpintería, Soldadoras eléctricas y Accesorios para máquinas herramientas)	100,0	154,9	158,7	169,3	168,5	169,1	169,1	171,2	171,4	172,4	172,9	173,4	173,7	191,0
(4)	2691	2691	Productos de cerámica no refractaria para uso no estructural (incluye: Artefactos sanitarios y Platos platos de cerámica)	100,0	129,0	130,2	131,7	136,0	137,8	138,9	142,8	146,7	147,0	151,3	156,0	160,2	163,0
(5)	2695	2695	Artículos de hormigón, de cemento y de yeso (incluye: Hormigón, Mosaicos y Artículos pretensados)	100,0	159,1	160,6	161,2	162,6	164,6	165,0	171,5	173,7	174,6	177,3	185,4	186,1	193,3
(6)	3410	34102	Autos, utilitarios, camiones, colectivos y chasis (incluye: Automóviles, Utilitarios, Camiones y sus chasis y Colectivos, Chasis y carrocerías para ómnibus)	100,0	143,2	145,3	147,5	150,3	151,5	153,1	154,7	155,7	163,2	168,5	172,5	175,7	185,0
(7)	2520	25201	Plásticos en formas básicas (incluye: Caños y tubos de PVC, Caños y tubos de polipropileno y Caños y tubos de polietileno)	100,0	129,1	130,1	136,0	136,9	136,5	139,6	139,9	140,1	149,6	155,2	159,8	161,0	187,1
(8)	2413	24133	Cauchos (incluye: Cauchos sintéticos y Dispersiones de caucho)	100,0	180,3	177,5	166,9	179,0	185,2	178,2	179,5	173,6	183,3	193,2	203,8	213,9	243,8
(9)	2519	25191	Otros productos de caucho (incluye: Autopartes de goma, Correas de goma con refuerzo textil y Otros artículos de goma)	100,0	141,2	141,0	144,9	146,5	148,7	152,1	152,2	153,1	159,0	165,2	168,8	171,8	193,5
(10)	2520	25203	Otros productos plásticos (incluye: Telas plásticas, Cortinas de enrollar de PVC y Artículos de bazar de plástico)	100,0	139,0	139,2	141,7	143,7	147,1	147,7	148,4	151,9	154,3	162,4	166,8	169,1	184,1
(11)	2022	20221	Carpintería de madera (incluye: Cortinas de madera y Puertas placa)	100,0	134,2	134,2	137,0	143,5	143,8	146,7	148,2	150,9	151,5	152,6	157,1	164,2	167,6
(12)	2511	25111	Cubiertas de caucho (incluye: Cubiertas radiales, Cubiertas convencionales y Cubiertas agrícolas)	100,0	150,2	152,2	153,7	158,5	159,7	161,3	163,1	166,6	169,7	173,6	176,8	179,9	191,0
(13)	2899	2899	Otros productos metálicos n.c.p. (incluye: Bulones, Clavos, Envases de hojalata, Recipientes para gases, Grifería, Cerraduras, Tejidos de alambre, Piletas y mesadas de acero inoxidable y Chapas metálicas)	100,0	129,8	132,6	136,0	139,0	140,5	141,8	142,9	144,5	152,6	162,5	166,7	168,2	191,0
(14)	3110	31101	Motores, generadores y transformadores eléctricos (incluye: Motores eléctricos, Grupos electrógenos y Transformadores)	100,0	137,6	142,0	146,3	151,8	151,1	152,2	154,0	154,9	162,1	172,8	174,7	178,3	202,6

(continúa)

Cuadro 3. (conclusión)

Notas	Clasificación CIU-Rev.3(f)	Código CPC(f)	Descripción	2015		2017						2018					
				Dic	May*	Jun*	Jul*	Ago*	Sep*	Oct*	Nov*	Dic*	Ene*	Feb*	Mar*	Abr*	May*
(15)	2320	23201	Combustibles (incluye: Naftas, Kerosene, Gasoil, Fueloil y Gases de refinería)	100,0	138,9	139,4	144,9	145,7	146,5	150,4	157,7	166,1	169,3	177,2	180,8	190,3	194,5
(16)	2924	29241	Máquinas viales para la construcción (incluye: Máquinas viales autopropulsadas, Máquinas viales no autopropulsadas y Hormigoneras)	100,0	140,5	142,0	147,9	148,7	148,3	149,7	151,1	151,1	161,2	167,8	171,5	171,9	189,3
(17)	2692	26921	Productos refractarios (incluye: Ladrillos refractarios y Morteros refractarios)	100,0	118,4	115,9	120,8	120,5	121,0	124,0	125,3	123,9	136,5	140,6	141,1	144,8	159,4
(18)	3410	3410	Automotores y sus motores (incluye: Motores para vehículos, Automóviles, Utilitarios, Camiones y sus chasis y Colectivos, chasis y carrocerías para ómnibus)	100,0	144,9	147,6	152,1	152,8	153,4	155,5	156,9	157,3	166,2	173,3	177,2	179,0	197,3
(19)	2413	24131	Sustancias plásticas (incluye: Polímeros de etileno, Polímeros de estireno, Polímeros de cloruro de vinilo y Polímeros de propileno)	100,0	142,9	145,2	149,2	148,9	151,0	153,4	160,3	162,0	172,0	185,9	194,4	198,7	215,0
(20)	291	291	Máquinas de uso general (incluye: Motores a explosión de uso industrial, Electrobombas, Compresores y sus repuestos, Rodamientos, Cintas transportadoras, Elevadores de cereales, Máquinas para limpieza de pisos y alfombras, Balanzas, Básculas, Envasadoras, Acondicionadores de aire y Máquinas para pintar).	100,0	141,7	144,7	149,9	154,4	157,1	157,3	159,0	160,3	164,3	173,1	174,5	177,2	192,6
(21)	2610	26101	Vidrios para construcción y automotores (incluye: Vidrio plano, Vidrios templados, Vidrios térmicos y Vidrios laminados)	100,0	147,3	148,1	148,1	156,4	155,3	155,1	155,2	163,7	163,9	174,5	174,2	175,3	194,6
			<b>IMPORTADOS</b>														
(22)	2710	27101	Hierros y aceros en formas básicas (incluye: Chapas de hierro/acero, Aceros aleados y Perfiles de hierro/acero)	100,0	131,9	131,3	137,2	143,9	140,6	145,0	148,2	147,2	162,8	174,5	183,3	182,4	211,4
(23)	2720	27201	Minerales no ferrosos en formas básicas (incluye: Cobre, Estaño y Manganeso)	100,0	158,3	159,5	178,9	165,5	165,3	164,1	170,4	175,1	191,1	201,2	210,3	221,8	244,5
(24)	2922	29221	Máquinas herramientas (incluye: Máquinas para perforar, taladrar o fresar y Máquinas para rebanar, afilar, amolar, pulir u otro acabado)	100,0	135,2	137,9	138,8	142,4	145,8	145,5	146,8	149,2	152,0	156,9	159,7	163,3	178,6
(25)	2913	29131	Máquinas de uso general y sus partes y piezas (incluye: Piezas y partes para máquinas de uso general -Rodamientos- y Máquinas para uso general -Máquinas para soldar plásticos-)	100,0	153,1	153,8	155,8	155,4	166,2	160,0	160,2	160,5	182,4	182,2	186,3	193,3	225,0
(26)	2413	24131	Sustancias plásticas (incluye: Polietileno y Polipropileno)	100,0	100,8	100,9	100,3	101,2	104,3	113,5	116,2	116,7	123,0	134,8	137,9	137,7	163,9
(27)	2411	24111	Sustancias químicas básicas (incluye: Soda solvay y Pigmentos)	100,0	142,0	145,0	151,3	157,9	156,8	160,2	166,1	165,4	181,0	187,1	191,8	191,0	224,0

(f) Clasificación Industrial Internacional Uniforme. Revisión 3.

(g) Los primeros cinco dígitos corresponden al código de la Clasificación Central Provisional de Productos (CPC) elaborada por la ONU. Los dígitos que siguen corresponden a una clasificación interna. El primer dígito de los códigos CPC de los productos tiene adicionados cinco números para su diferenciación.

**Importante:** para facilitar su utilización en la redeterminación de precios de contratos de obra pública se presenta el índice con período de referencia diciembre 2015=100.**Nota:** se informa que los cuadros publicados que dan cumplimiento al Decreto 1295/2002 del período diciembre 2017-mayo 2018 (ICC) y enero 2016-mayo 2018 (IPIB) contienen datos preliminares.

**Cuadro 4. Índice del costo de la construcción en el Gran Buenos Aires (ICC), base 1993=100. Índices de los materiales incluidos en el Decreto 1295/2002**

Período	Decreto 1295/2002, art.15 <sup>(1)</sup>					
	c) Pisos y revestimientos	m) Aceros-Hierro aletado	n) Cemento	q) Arena		
2017	May	142,1	145,2	153,5	149,0	
	Jun	142,1	145,8	157,3	151,1	
	Jul	142,1	150,7	161,4	153,8	
	Ago	142,1	153,7	164,0	156,4	
	Sep	142,1	155,5	168,7	158,8	
	Oct	145,8	160,2	169,8	161,0	
	Nov	145,8	161,5	172,2	167,2	
	Dic*	147,8	163,1	178,2	172,4	
	2018	Ene*	152,9	170,4	184,0	179,9
		Feb*	155,0	185,4	188,0	188,0
Mar*		159,1	191,4	193,1	191,1	
Abr*		160,4	200,3	195,7	200,0	
May*		169,6	239,1	207,1	204,9	

(<sup>1</sup>) Los incisos del Decreto 1295/2002 corresponden a las siguientes aperturas del ICC.

c) Baldosa cerámica roja para azotea de 20 x 20 cm; por m<sup>2</sup>.

m) Acero aletado conformado de dureza natural, tipo ADN 420 (IRAM-IAS U 500-528), tensión máxima admisible 2.400 kg/cm<sup>2</sup>, en barra de 10 mm de diámetro; por tonelada.

n) Cemento portland normal; por bolsa de 50 kg.

q) Arena fina; por m<sup>3</sup>.

**Importante:** para facilitar su utilización en la redeterminación de precios de contratos de obra pública se presenta el índice con período de referencia octubre 2015=100.

**Nota:** se informa que los cuadros publicados que dan cumplimiento al Decreto 1295/2002 del período noviembre 2017-abril 2018 (ICC) y enero 2016-abril 2018 (PIB) contienen datos preliminares.

**Cuadro 5. Índice del costo de la construcción en el Gran Buenos Aires (ICC), base 1993=100. Índices de los componentes incluidos en el Decreto 1295/2002**

Decreto 1295/2002 Artículo 15 inciso	Insumos	INDEC Informa cuadro o código CPC ( <sup>1</sup> )	Descripción de la apertura ICC	2015		2017						2018					
				Oct	May	Jun	Jul	Ago	Sep	Oct	Nov	Dic*	Ene*	Feb*	Mar*	Abr*	May*
a)	Mano de obra	Cuadro 1.4	Capítulo Mano de obra	100,0	154,0	155,3	169,2	170,6	171,0	171,6	171,2	171,4	171,7	174,8	176,7	190,2	191,5
b)	Albañilería	Cuadro 1.5	Ítem Albañilería	100,0	154,8	155,6	168,2	168,9	169,6	170,5	170,7	171,4	172,5	176,0	178,4	189,9	192,2
d)	Carpinterías	Cuadro 1.5	Ítem Carpintería metálica y herrería	100,0	135,7	135,8	136,6	140,3	141,6	144,2	144,8	145,8	148,7	149,7	153,0	154,7	162,5
f)	Andamios ( <sup>2</sup> )	Cuadro 1.6	Alquiler de andamios	100,0	149,2	151,5	155,0	162,5	162,5	163,6	164,2	166,3	172,2	189,1	189,7	191,0	199,6
g)	Artefactos de iluminación y cableado	Cuadro 1.5	Ítem Instalación eléctrica	100,0	159,4	161,3	171,8	176,4	180,2	182,7	183,0	184,6	187,8	190,3	191,7	200,0	217,7
h)	Caños de PVC para instalaciones varias	Cuadro 1.9	Caños de PVC	100,0	156,4	156,3	161,9	163,9	168,5	170,0	173,0	174,5	179,5	182,0	187,6	191,1	205,9
p)	Gastos generales	Cuadro 1.4	Capítulo Gastos generales	100,0	191,3	195,4	201,8	203,0	203,7	204,3	205,5	222,5	226,8	235,7	237,7	246,6	252,2
r)	Artefactos para baño y grifería	Cuadro 1.5	Ítem Instalación sanitaria y contra incendios	100,0	142,2	146,5	147,6	154,0	157,7	158,8	160,8	163,7	166,2	174,5	178,6	180,9	190,0
s)	Hormigón	Cuadro 1.9	Hormigón elaborado	100,0	156,8	161,1	166,5	173,2	179,7	186,4	192,2	198,9	207,0	210,7	219,0	221,9	228,1
u)	Válvulas de bronce	4324041	Llave esclusa de bronce	100,0	121,1	121,1	124,9	127,4	132,5	133,7	137,6	139,6	140,2	143,5	151,9	155,1	164,4
v)	Electrobombas	4322032	Electrobomba trifásica 7,5 HP	100,0	159,6	162,8	163,5	168,0	169,3	170,1	171,4	172,2	182,4	188,4	190,3	202,9	225,2

(<sup>1</sup>) Clasificación Central Provisional de Productos (CPC) elaborada por la ONU.

(<sup>2</sup>) En la presentación de los valores del inciso f) desde el mes de agosto de 2006 se adoptó el promedio ponderado para agrupar los índices de los distintos tipos de alquiler de andamios.

**Importante:** para facilitar su utilización en la redeterminación de precios de contratos de obra pública se presenta el índice con período de referencia octubre 2015=100.

**Nota:** se informa que los cuadros publicados que dan cumplimiento al Decreto 1295/2002 del período diciembre 2017 -mayo 2018 (ICC) y enero 2016 - mayo 2018 (PIB) contienen datos preliminares.

**Cuadro 6. Índice del costo de la construcción en el Gran Buenos Aires (ICC), base 1993=100. Índices de algunos servicios para la construcción**

Código CPC <sup>(1)</sup>	Servicios de alquiler	2015		2017						2018					
		Oct	May	Jun	Jul	Ago	Sep	Oct	Nov	Dic*	Ene*	Feb*	Mar*	Abr*	May*
83107-1	Andamios	100,0	149,2	151,5	155,0	162,5	162,5	163,6	164,2	166,3	172,2	189,1	189,7	191,0	199,6
71240-21	Camión con acoplado <sup>(2)</sup>	100,0	160,4	161,4	161,5	167,4	168,1	168,5	169,9	171,7	185,9	188,0	189,7	197,9	208,5
71240-31	Camión playo <sup>(2)</sup>	100,0	137,5	138,3	138,3	139,7	139,8	144,4	144,4	145,2	158,1	159,1	160,1	161,7	174,5
71240-11	Camión volcador	100,0	199,1	213,1	220,3	220,3	220,3	220,3	220,3	220,3	228,9	228,9	228,9	260,0	268,4
74110-11	Contenedor tipo volquete	100,0	177,5	177,5	177,5	187,6	187,6	187,6	197,6	211,0	214,4	227,8	237,8	237,8	254,6
71233-11	Camioneta	100,0	169,9	184,1	185,9	185,9	185,9	185,9	185,9	190,3	203,6	212,4	212,4	229,7	229,7
51800-11	Pala cargadora	100,0	170,3	170,3	174,6	174,6	174,6	174,6	174,6	174,6	174,6	179,0	179,0	179,0	200,4
51800-21	Retroexcavadora	100,0	157,4	157,4	160,9	160,9	160,9	160,9	160,9	160,9	160,9	160,9	160,9	160,9	217,9

(1) Los primeros cinco dígitos corresponden al código de la Clasificación Central Provisional de Productos (CPC) elaborada por la ONU. Los dígitos que siguen al guion corresponden a una clasificación interna.

(2) Los precios de estos servicios no intervienen en el cálculo del ICC base 1993=100.

**Importante:** para facilitar su utilización en la redeterminación de precios de contratos de obra pública se presenta el índice con período de referencia octubre 2015=100.

**Nota:** los cuadros publicados que dan cumplimiento al Decreto 1295/2002 del período diciembre 2017 - mayo 2018 (ICC) y enero 2016 - mayo 2018 (PIB) contienen datos preliminares.

**Cuadro 7. Índice del costo de la construcción en el Gran Buenos Aires (ICC), base 1993=100. Índices del capítulo Mano de obra, mayor desagregación disponible**

Código CPC <sup>(1)</sup>	Aperturas	2015		2017						2018					
		Oct	May	Jun	Jul	Ago	Sep	Oct	Nov	Dic*	Ene*	Feb*	Mar*	Abr*	May*
	<b>Mano de obra</b>	<b>100,0</b>	<b>154,0</b>	<b>155,3</b>	<b>169,2</b>	<b>170,6</b>	<b>171,0</b>	<b>171,6</b>	<b>171,2</b>	<b>171,4</b>	<b>171,7</b>	<b>174,8</b>	<b>176,7</b>	<b>190,2</b>	<b>191,5</b>
	<b>Mano de obra asalariada</b>	<b>100,0</b>	<b>154,3</b>	<b>154,9</b>	<b>170,3</b>	<b>171,0</b>	<b>170,9</b>	<b>171,3</b>	<b>170,8</b>	<b>171,0</b>	<b>171,2</b>	<b>174,1</b>	<b>176,2</b>	<b>190,4</b>	<b>190,7</b>
	<b>Mano de obra directa</b>														
	<b>(en albañilería y hormigón armado)</b>	<b>100,0</b>	<b>154,5</b>	<b>154,6</b>	<b>169,9</b>	<b>170,3</b>	<b>170,2</b>	<b>170,9</b>	<b>171,0</b>	<b>171,3</b>	<b>171,6</b>	<b>174,7</b>	<b>177,1</b>	<b>194,4</b>	<b>194,7</b>
51560-11	Oficial especializado	100,0	154,5	155,1	170,3	171,5	171,4	173,4	173,6	174,3	175,2	179,6	181,8	198,8	199,7
51560-12	Oficial	100,0	155,0	155,0	170,3	170,4	170,4	170,7	170,8	171,1	171,3	174,1	176,6	194,0	194,2
51560-13	Medio oficial	100,0	153,3	153,5	168,6	168,7	168,8	168,6	168,6	168,6	168,6	171,1	173,7	190,8	191,0
51560-14	Ayudante	100,0	154,1	154,1	169,4	169,5	169,5	169,5	169,5	169,5	169,5	172,0	174,6	191,9	192,0
51560-32	<b>Mano de obra indirecta</b>														
	<b>(capataz de primera)<sup>(2)</sup></b>	<b>100,0</b>	<b>154,9</b>	<b>154,7</b>	<b>169,0</b>	<b>169,7</b>	<b>170,6</b>	<b>171,3</b>	<b>172,5</b>	<b>173,7</b>	<b>175,4</b>	<b>178,3</b>	<b>180,5</b>	<b>196,3</b>	<b>195,8</b>
81291-1	<b>Seguro de accidentes de trabajo<sup>(3)</sup></b>	<b>100,0</b>	<b>153,2</b>	<b>156,0</b>	<b>172,8</b>	<b>174,7</b>	<b>174,2</b>	<b>173,5</b>	<b>169,5</b>	<b>169,0</b>	<b>168,4</b>	<b>170,2</b>	<b>170,2</b>	<b>170,2</b>	<b>170,2</b>
	<b>Subcontratos de mano de obra</b>	<b>100,0</b>	<b>152,7</b>	<b>157,2</b>	<b>163,6</b>	<b>168,8</b>	<b>171,3</b>	<b>172,7</b>	<b>172,8</b>	<b>173,6</b>	<b>174,0</b>	<b>178,2</b>	<b>179,2</b>	<b>189,1</b>	<b>195,5</b>
51641-1	Instalación eléctrica	100,0	161,1	162,6	174,7	179,3	183,0	185,2	185,3	188,0	189,3	189,3	189,3	200,0	214,1
51620-1	Instalación sanitaria	100,0	139,7	152,3	152,3	164,5	168,4	168,4	168,4	168,4	168,4	185,0	187,2	190,4	194,5
51690-1	Instalación contra incendio	100,0	137,1	147,7	154,7	160,4	160,4	160,4	166,6	166,6	166,6	167,4	167,4	168,5	177,9
51630-1	Instalación de gas	100,0	138,8	145,7	145,7	151,5	153,7	153,7	153,7	153,7	153,7	153,7	154,4	156,9	156,9
51720-1	Yesería	s	s	s	s	s	s	s	s	s	s	s	s	s	s
51730-1	Pintura	100,0	158,4	159,5	164,8	165,9	166,8	169,3	169,3	169,3	169,3	169,3	169,3	170,7	189,2

(1) Los primeros cinco dígitos corresponden al código de la Clasificación Central Provisional de Productos (CPC) elaborada por la ONU. Los dígitos que siguen al guion corresponden a una clasificación interna.

(2) El último valor de la serie repite el valor del mes anterior porque los datos llegan después de la fecha de cierre.

(3) La cantidad de valores repetidos al final de la serie, depende del atraso con que se recibe la información.

**Importante:** para facilitar su utilización en la redeterminación de precios de contratos de obra pública se presenta el índice con período de referencia octubre 2015=100.

**Nota:** se informa que los cuadros publicados que dan cumplimiento al Decreto 1295/2002 del período diciembre 2017 - mayo 2018 (ICC) y enero 2016 - mayo 2018 (PIB) contienen datos preliminares.

Los códigos CPC sujetos al secreto estadístico no pueden ser difundidos al público a ese nivel de apertura; en consecuencia, se expone en el cuadro 8 una clasificación susceptible de ser publicada.

**Cuadro 8. Índices del capítulo Mano de obra, desagregación disponible**

Aperturas	2015		2017							2018				
	Oct	May	Jun	Jul	Ago	Sep	Oct	Nov	Dic*	Ene*	Feb*	Mar*	Abr*	May*
Yesería (incluye: mano de obra de subcontrato de yesería y sus materiales intervinientes para dicho ítem)	100,0	154,9	155,2	166,7	167,2	167,7	168,7	169,6	170,2	172,2	173,5	174,9	175,4	190,3

**Importante:** para facilitar su utilización en la redeterminación de precios de contratos de obra pública se presenta el índice con período de referencia octubre 2015=100.

**Nota:** se informa que los cuadros publicados que dan cumplimiento al Decreto 1295/2002 del período diciembre 2017-mayo 2018 (ICC) y enero 2016-mayo 2018 (PIB) contienen datos preliminares.

**Cuadro 9. Índice del costo de la construcción en el Gran Buenos Aires (ICC), base 1993=100. Índices de equipos para la construcción**

Código CPC (¹)	Concepto	2015		2017							2018				
		Oct	May	Jun	Jul	Ago	Sep	Oct	Nov	Dic*	Ene*	Feb*	Mar*	Abr*	May*
43520-11	Guinche 1.200 kg	100,0	172,6	172,6	175,1	175,1	175,1	179,9	179,9	179,9	189,2	189,2	189,2	191,9	197,7
44440-2	Hormigoneras de 130 a 300 litros	100,0	165,6	165,6	171,1	171,1	172,7	177,7	177,7	180,7	189,6	188,1	188,7	191,6	202,7
44221-11	Mesa de corte de cerámicos	100,0	218,9	218,9	221,0	221,0	228,8	228,8	228,8	240,2	240,2	240,2	242,5	247,2	
44221-12	Mesa de corte de mosaicos	100,0	160,3	160,3	162,9	162,9	168,4	168,4	168,4	179,5	179,5	179,5	182,4	188,4	
43520-21	Pluma 300 kg	100,0	197,1	197,1	202,6	202,6	202,6	202,6	202,6	208,4	208,4	208,4	214,5	227,3	
44231-21	Taladro percutor	100,0	156,6	156,6	160,1	162,0	167,2	167,2	169,6	171,8	175,5	175,5	180,8	185,6	189,9
44440-11	Trituradora a mandíbula	s	s	s	s	s	s	s	s	s	s	s	s	s	
44231-11	Vibrador a péndulo	100,0	177,4	177,4	180,3	180,3	180,3	195,6	195,6	195,9	199,0	215,4	215,4	218,6	228,8

(¹) Los primeros cinco dígitos corresponden al código de la Clasificación Central Provisional de Productos (CPC) elaborada por la ONU. Los dígitos que siguen al guion corresponden a una clasificación interna.

**Importante:** para facilitar su utilización en la redeterminación de precios de contratos de obra pública se presenta el índice con período de referencia octubre 2015=100.

**Nota:** se informa que los cuadros publicados que dan cumplimiento al Decreto 1295/2002 del período diciembre 2017-mayo 2018 (ICC) y enero 2016-mayo 2018 (PIB) contienen datos preliminares.

**Cuadro 10. Índice del costo de la construcción en el Gran Buenos Aires (ICC), base 1993=100.  
Índices del capítulo Gastos generales**

Código CPC (¹)	Descripción	2015		2017						2018					
		Oct	May	Jun	Jul	Ago	Sep	Oct	Nov	Dic*	Ene*	Feb*	Mar*	Abr*	May*
18000-1	Agua para construcción	100,0	1.618,9	1.993,7	1.993,7	1.993,7	1.993,7	1.993,7	1.993,7	1.993,7	1.993,7	1.993,7	1.993,7	1.993,7	1.993,7
83107-1	Alquiler de andamios	100,0	149,2	151,5	155,0	162,5	162,5	163,6	164,2	166,3	172,2	189,1	189,7	191,0	199,6
71240-11	Alquiler de camión volcador	100,0	199,1	213,1	220,3	220,3	220,3	220,3	220,3	220,3	228,9	228,9	228,9	260,0	268,4
71233-11	Alquiler de camioneta	100,0	169,9	184,1	185,9	185,9	185,9	185,9	185,9	190,3	203,6	212,4	212,4	229,7	229,7
51800-11	Alquiler de pala cargadora	100,0	170,3	170,3	174,6	174,6	174,6	174,6	174,6	174,6	174,6	179,0	179,0	179,0	200,4
51800-21	Alquiler de retroexcavadora	100,0	157,4	157,4	160,9	160,9	160,9	160,9	160,9	160,9	160,9	160,9	160,9	160,9	217,9
74110-11	Alquiler de volquete	100,0	177,5	177,5	177,5	187,6	187,6	187,6	197,6	211,0	214,4	227,8	237,8	237,8	254,6
51560-31	Capataz general de obra	100,0	151,4	151,6	166,2	167,0	167,6	168,1	168,5	169,1	169,5	172,3	174,1	188,8	187,7
53111-1	Casilla para obrador	100,0	152,4	152,6	161,2	161,4	162,6	163,6	164,1	165,5	166,8	171,5	173,8	178,5	182,8
54400-1	Cerco de obra	100,0	151,3	151,6	158,4	158,5	160,1	161,3	161,8	163,6	164,9	170,4	172,6	173,7	179,6
18000-21	Conexión de agua	100,0	245,7	245,7	245,7	245,7	245,7	245,7	245,7	245,7	245,7	245,7	245,7	245,7	245,7
18000-22	Conexión de desagüe cloacal	100,0	239,9	239,9	239,9	239,9	239,9	239,9	239,9	239,9	239,9	239,9	239,9	239,9	239,9
88700-2	Conexión de energía eléctrica	100,0	742,7	742,7	742,7	742,7	742,7	742,7	742,7	828,9	828,9	928,1	928,1	928,1	928,1
88700-31	Conexión de gas	100,0	2.555,7	2.555,7	2.555,7	2.555,7	2.555,7	2.555,7	2.555,7	2.942,2	2.942,2	2.942,2	2.942,2	3.329,3	3.329,3
	Depreciación de equipo	100,0	160,9	161,9	167,3	168,5	169,0	172,1	173,0	174,6	184,8	187,1	189,8	192,3	208,1
88700-1	Luz y fuerza motriz para obra	100,0	668,1	668,1	668,1	668,1	668,1	668,1	668,1	1.040,3	1.040,3	1.136,5	1.136,5	1.136,5	1.136,5
31210-11	Madera para encofrado	100,0	147,9	148,3	148,8	148,5	151,6	153,6	154,2	157,5	158,5	166,4	168,1	155,8	165,5
81295-1	Seguro de incendio de obra	100,0	99,9	97,2	97,2	97,2	97,2	97,2	97,2	97,2	97,2	97,2	97,2	97,2	97,2
81297-1	Seguro de responsabilidad civil contra terceros	100,0	100,0	100,0	100,0	100,0	100,0	100,0	100,0	100,0	100,0	100,0	100,0	100,0	100,0
51560-21	Sereno	100,0	155,9	157,9	171,2	171,4	171,3	171,3	172,5	174,5	176,3	179,0	181,0	195,1	195,0
31100-11	Tirante sin cepillar	100,0	154,2	155,0	155,6	157,0	158,9	160,3	162,0	164,2	171,6	176,2	179,4	173,4	181,2
53211-11	Túnel peatonal	100,0	152,5	152,7	161,7	161,9	163,0	163,9	164,3	165,6	166,9	171,3	173,7	179,3	183,3

(¹) Los primeros cinco dígitos corresponden al código de la Clasificación Central Provisional de Productos (CPC) elaborada por la ONU. Los dígitos que siguen al guion corresponden a una clasificación interna.

**Importante:** para facilitar su utilización en la redeterminación de precios de contratos de obra pública se presenta el índice con período de referencia octubre 2015=100.

**Nota:** se informa que los cuadros publicados que dan cumplimiento al Decreto 1295/2002 del período diciembre 2017-mayo 2018 (ICC) y enero 2016-mayo 2018 (PIB) contienen datos preliminares.

**Cuadro 11. Índice del costo de la construcción en el Gran Buenos Aires (ICC), base 1993=100.  
Índices del capítulo Materiales, mayor desagregación disponible**

Notas	Código CPC (¹)	Descripción	2015			2017					2018					
			Oct	May	Jun	Jul	Ago	Sep	Oct	Nov	Dic*	Ene*	Feb*	Mar*	Abr*	May*
	37210-51	Accesorios de loza para baño de calidad media	100,0	126,2	128,6	128,6	130,7	134,7	135,4	137,4	138,7	139,5	142,5	145,2	146,2	153,1
	37210-52	Accesorios de loza para baño de calidad inferior	100,0	154,9	154,9	154,9	158,5	159,6	159,6	164,8	171,8	171,9	174,5	181,4	186,8	201,0
	42911-81	Accesorios metálicos para baño	100,0	141,5	143,7	144,7	152,1	163,0	163,0	164,9	168,6	168,6	177,2	181,4	181,0	188,5
	41242-11	Acero aletado conformado, en barra	100,0	145,2	145,8	150,7	153,7	155,5	160,2	161,5	163,1	170,4	185,4	191,4	200,3	239,1
	37440-21	Adhesivo para pisos y revestimientos cerámicos	100,0	155,8	156,2	160,2	162,9	166,8	171,0	171,6	175,3	178,6	182,6	188,6	194,4	215,0
	38130-13	Alacena de cocina de madera, de calidad inferior	100,0	158,7	161,9	161,9	161,9	166,2	171,5	171,5	171,5	175,1	175,1	175,1	175,1	183,4
	38130-12	Alacena de cocina de madera, de calidad media	100,0	236,5	249,0	249,0	249,0	249,0	254,9	268,8	268,8	268,8	273,9	285,8	285,8	301,7
	38130-11	Alacena de cocina de madera, de calidad superior	100,0	170,7	178,5	178,5	178,5	178,5	182,4	191,9	191,9	191,9	195,3	203,4	203,4	214,1
	27230-11	Alfombra de pelo cortado de material sintético, con colocación	100,0	151,7	151,7	156,8	161,1	162,5	163,6	164,7	164,7	168,6	171,8	169,2	172,9	186,4
	44821-11	Anafe a gas	100,0	131,7	134,1	137,1	141,1	147,0	154,9	157,5	160,6	160,6	165,8	166,6	172,7	178,1
	37560-11	Anillo para cámara de inspección de PVC	100,0	144,7	148,5	148,5	153,8	157,1	161,7	161,6	164,7	172,4	177,4	180,0	182,1	187,0
	15400-11	Arcilla expandida	100,0	217,5	217,5	220,7	220,7	233,9	233,9	233,9	233,9	233,9	241,8	241,8	241,8	257,6
	15310-11	Arena fina	100,0	149,0	151,1	153,8	156,4	158,8	161,0	167,2	172,4	179,9	188,0	191,1	200,0	204,9
	46531-11	Artefacto de iluminación	100,0	128,3	128,9	131,7	132,9	141,5	142,2	141,8	142,1	146,1	144,2	140,6	141,2	142,9
	43540-11	Ascensor de 15 paradas	100,0	160,8	161,7	164,9	169,4	176,8	177,7	178,3	179,6	181,3	183,0	184,0	184,7	199,2
	43540-12	Ascensor de 7 paradas	100,0	162,3	163,4	163,9	168,1	176,8	177,1	177,4	177,9	179,8	180,8	181,1	181,9	196,3
(1)	37370-21	Azulejo	s	s	s	s	s	s	s	s	s	s	s	s	s	
(1)	37370-11	Baldosa cerámica esmaltada	s	s	s	s	s	s	s	s	s	s	s	s	s	
(1)	37370-12	Baldosa cerámica roja	s	s	s	s	s	s	s	s	s	s	s	s	s	
	37690-11	Baldosa de laja negra	100,0	163,6	165,8	169,5	171,3	176,0	177,1	178,6	185,2	186,5	200,8	198,3	201,0	206,4
	42911-11	Bañera de chapa porcelanizada	100,0	123,6	123,6	123,6	126,7	129,8	129,8	131,7	133,5	136,3	137,4	141,2	144,3	152,5
	37129-11	Bañera de plástico reforzado con fibra de vidrio	100,0	140,1	141,6	141,6	145,5	148,3	148,3	148,3	150,5	150,5	151,9	156,6	159,0	166,3
	35110-41	Barniz con poliuretano	100,0	144,8	149,0	151,2	160,6	165,5	165,9	170,0	172,1	176,5	189,0	192,2	198,1	207,4
	37210-23	Bidé de calidad inferior	100,0	135,4	135,4	136,3	137,1	139,7	139,7	143,5	150,8	152,5	156,0	160,1	165,3	173,8
	37210-22	Bidé de calidad media	100,0	148,6	147,6	149,9	150,4	154,2	154,2	165,6	166,9	170,6	175,2	179,6	178,6	181,8
	37210-21	Bidé de calidad superior	100,0	136,9	136,9	136,9	141,8	145,6	145,6	151,4	153,5	152,5	153,5	161,2	156,1	164,5
	41543-21	Boca de acceso de plomo	100,0	152,8	152,8	152,8	161,1	161,3	164,8	165,6	166,3	166,3	169,5	189,8	198,5	201,7
	46340-31	Cable con conductor unipolar	100,0	140,6	144,4	153,8	164,8	171,2	173,7	179,0	178,8	193,9	205,5	208,4	209,9	254,4
	46320-11	Cable coaxial 75 ohms	100,0	159,8	171,6	182,1	185,4	188,0	177,3	182,7	182,5	184,5	194,1	208,7	208,7	232,6
	46340-11	Cable telefónico de 1 par	100,0	146,0	147,2	151,5	147,2	162,8	162,8	167,0	166,9	171,8	178,2	178,9	183,8	201,5
	46340-12	Cable telefónico de 101 pares	100,0	146,8	150,0	159,5	153,0	173,8	174,5	177,5	177,5	197,3	195,6	199,2	201,2	236,4
	46340-21	Cable tipo Sintenax	100,0	138,4	138,6	144,9	163,7	170,2	171,1	175,1	176,2	185,5	191,6	201,1	203,2	235,7
	46212-21	Caja de chapa c/tablero trifásico	100,0	131,6	140,5	141,6	140,5	138,1	138,5	139,0	139,4	141,4	145,8	146,1	146,1	169,4
	42999-23	Caja de chapa para tablero	100,0	137,9	141,0	141,5	148,0	150,5	150,3	151,2	152,9	155,4	162,9	168,9	169,3	191,6
	42999-21	Caja octogonal de chapa para instalación eléctrica	100,0	155,8	158,3	160,0	165,7	166,7	167,5	167,5	167,5	167,5	173,1	179,7	180,3	194,6
	42999-31	Caja para pares telefónicos	100,0	142,6	142,6	168,8	145,1	168,8	168,9	177,3	181,9	186,4	190,5	192,3	202,4	211,4
	42999-22	Caja rectangular de chapa para instalación eléctrica	100,0	152,9	156,0	161,4	166,5	166,9	168,2	168,2	168,2	170,0	173,5	177,5	178,2	195,0
(2)	31600-63	Cajonera para placard, de calidad inferior	s	s	s	s	s	s	s	s	s	s	s	s	s	
(2)	31600-62	Cajonera para placard, de calidad media	s	s	s	s	s	s	s	s	s	s	s	s	s	
(2)	31600-61	Cajonera para placard, de calidad superior	s	s	s	s	s	s	s	s	s	s	s	s	s	
	37420-11	Cal aérea hidratada	100,0	156,4	161,6	162,6	164,2	171,7	172,6	175,1	177,0	190,2	195,1	205,3	206,7	222,2
	37420-12	Cal hidráulica hidratada	100,0	158,3	162,4	165,6	170,9	172,7	178,6	182,6	186,4	192,9	196,9	207,1	209,5	225,3

(continúa)

**Cuadro 11. Índices del capítulo Materiales, mayor desagregación disponible** (continuación)

Notas	Código CPC (1)	Descripción	2015			2017					2018					
			Oct	May	Jun	Jul	Ago	Sep	Oct	Nov	Dic*	Ene*	Feb*	Mar*	Abr*	May*
	44822-11	Calefactor de tiro balanceado	100,0	166,8	166,8	158,9	158,9	158,9	164,3	169,2	174,1	180,6	183,8	183,8	185,6	188,0
	44826-11	Calefón de tiro balanceado	100,0	142,8	143,0	146,7	147,7	149,4	151,8	151,8	151,8	151,8	158,0	158,8	161,5	165,2
	44826-12	Calefón de tiro natural	100,0	139,3	140,3	134,1	135,3	140,4	143,2	144,4	144,4	144,4	147,9	151,6	157,2	163,9
	42911-21	Canilla de bronce	100,0	149,4	149,4	151,7	154,1	156,1	156,1	159,0	164,7	169,5	172,3	177,2	177,2	195,1
	41277-21	Caño de acero para instalaciones eléctricas	100,0	151,1	156,9	164,6	166,3	168,4	175,3	174,8	170,4	178,6	191,5	197,8	204,0	224,5
	41277-11	Caño de chapa galvanizada	100,0	150,7	151,2	153,4	155,0	156,2	157,5	158,7	161,7	170,4	172,6	175,4	177,6	194,2
	41516-11	Caño de cobre de 0,013 m	100,0	138,4	139,1	142,7	146,2	157,5	165,6	166,8	168,2	177,8	177,8	194,9	196,6	217,6
	41516-12	Caño de cobre de 0,019 m	100,0	118,4	118,4	118,4	127,7	129,1	139,4	139,4	147,0	155,0	155,0	170,6	173,2	183,1
	41273-11	Caño de hierro fundido de 0,064 m	100,0	137,2	137,2	137,2	143,6	143,6	143,6	143,6	152,0	152,9	155,7	156,6	157,4	159,4
	41273-12	Caño de hierro fundido de 0,100 m	100,0	134,1	134,1	134,1	140,5	140,5	140,5	140,5	149,6	156,3	159,1	160,6	161,6	164,9
	41277-41	Caño de hierro galvanizado	100,0	150,2	151,7	154,7	164,2	168,5	169,7	173,7	178,3	183,9	200,8	207,1	212,0	249,5
	41277-31	Caño de hierro negro con revestimiento epoxi	100,0	161,4	164,8	166,9	176,8	178,7	181,0	184,3	187,7	204,7	211,8	224,0	227,8	271,7
	41543-11	Caño de plomo	100,0	138,7	138,7	138,7	149,4	149,4	155,3	158,1	158,1	158,8	158,8	160,8	164,2	192,6
	36320-21	Caño de polipropileno de 0,013 m	100,0	138,5	139,0	140,7	142,6	143,9	145,3	148,2	149,8	151,7	157,7	161,2	165,8	180,9
	36320-22	Caño de polipropileno de 0,019 m	100,0	144,8	147,7	151,9	155,2	157,5	158,7	159,8	162,0	162,7	179,2	179,9	183,4	206,2
	36320-11	Caño de PVC de 0,063 m	100,0	166,2	166,2	171,7	174,4	176,7	178,6	183,2	184,9	189,8	191,1	195,4	199,7	217,4
	36320-12	Caño de PVC de 0,110 m	100,0	148,0	147,9	153,4	154,8	161,5	162,6	164,2	165,7	170,7	174,1	180,8	183,7	196,0
	15320-11	Canto rodado natural	100,0	140,9	142,4	145,7	153,3	157,8	167,2	181,8	186,2	193,1	199,0	202,4	205,8	214,4
	37350-61	Cascote	100,0	145,3	147,3	148,8	148,8	150,0	152,5	156,6	156,3	157,9	165,6	168,7	174,1	178,1
	37440-31	Cemento de albañilería	100,0	159,8	162,2	168,3	168,9	173,3	174,8	177,7	184,6	191,9	199,0	207,5	210,0	221,0
	37440-11	Cemento portland normal, en bolsa	100,0	153,5	157,3	161,4	164,0	168,7	169,8	172,2	178,2	184,0	188,0	193,1	195,7	207,1
	44821-21	Cocina a gas	100,0	139,9	141,4	144,3	148,1	150,9	159,0	159,0	163,3	163,3	169,7	173,2	175,3	177,6
	36320-31	Codo con base de PVC	100,0	165,8	167,6	170,5	174,2	181,3	183,6	183,6	185,0	192,3	194,7	203,3	206,8	214,3
	41278-12	Codo de hierro negro con revestimiento epoxi de 0,013 m	100,0	153,4	156,6	158,6	165,2	167,4	170,1	171,6	173,6	173,6	179,6	184,3	188,8	203,7
	41278-11	Codo de hierro negro con revestimiento epoxi de 0,025 m	100,0	157,1	160,0	161,5	166,9	169,9	170,4	172,1	175,9	176,2	182,6	187,3	189,4	204,7
	36320-41	Codo de polipropileno	100,0	144,1	146,8	147,4	150,8	149,4	152,6	152,6	158,5	167,7	172,5	175,5	179,0	185,6
(3)	41516-21	Codo para caño de cobre	100,0	160,4	161,9	165,2	167,8	167,8	170,0	170,1	178,9	185,3	187,2	190,8	191,1	211,8
	41278-22	Codo tipo PROSA	s	s	s	s	s	s	s	s	s	s	s	s	s	s
	46350-11	Conductor revestido para puesta a tierra	100,0	136,6	135,7	141,9	157,9	164,0	170,4	171,9	173,9	183,6	191,9	198,6	201,2	235,5
	41278-41	Conector de chapa cincada	100,0	155,1	156,2	164,6	168,1	173,5	176,7	176,9	176,9	177,1	184,9	194,6	195,9	218,9
	42999-11	Conexión flexible cromada	100,0	141,3	139,4	141,9	145,3	149,6	147,0	150,9	152,0	156,0	157,5	161,6	163,7	182,6
	36320-51	Conexión flexible de plástico	100,0	135,4	137,9	138,8	140,6	142,2	143,3	144,3	145,7	146,7	151,5	154,0	157,5	162,2
	31600-12	Cortina de enrollar común de madera	100,0	140,4	144,6	144,6	158,9	158,9	158,9	161,5	162,1	164,4	164,4	172,0	176,8	179,8
	36950-11	Cortina de enrollar de PVC	100,0	150,5	150,5	154,3	156,4	156,4	158,9	159,2	159,4	162,3	165,1	168,5	167,8	184,3
	31600-11	Cortina de enrollar regulable de madera	100,0	135,2	135,2	135,2	138,8	138,8	138,8	141,9	144,6	151,8	151,8	155,5	159,3	169,1
	37112-11	Cristal transparente de 4 mm, con colocación	100,0	163,5	163,5	164,8	169,5	169,5	170,5	174,0	176,4	177,6	185,4	186,9	186,9	213,2
	41278-31	Curva de hierro fundido	100,0	149,9	149,9	149,9	149,9	149,9	149,8	149,8	159,0	159,8	162,6	165,5	165,5	166,3
	41278-13	Curva de hierro negro con revestimiento epoxi	100,0	151,4	154,8	157,0	164,0	166,0	169,1	170,5	170,6	171,3	176,9	182,0	187,3	203,8
	37570-11	Depósito de fibrocemento para inodoro	100,0	157,2	157,2	162,1	162,1	162,1	162,2	165,6	165,6	170,5	174,2	174,2	174,2	185,0
	43220-11	Electrobomba monofásica 1/3 HP	100,0	170,8	170,2	178,4	178,8	178,6	179,3	179,7	179,7	191,1	196,0	198,9	198,4	217,7
	43220-12	Electrobomba monofásica 3/4 HP	100,0	149,9	149,9	153,0	154,6	154,4	154,8	155,3	155,4	164,9	169,8	170,8	173,8	199,3
	43220-21	Electrobomba monofásica cloacal 1/3 HP	100,0	145,3	145,3	153,0	153,0	153,0	153,0	153,0	153,0	165,9	164,7	165,4	165,4	171,4
	43220-22	Electrobomba monofásica pluvial 1/3 HP	100,0	188,9	190,6	194,1	198,9	198,2	198,9	199,9	197,8	210,4	216,7	219,7	236,6	272,9
	43220-23	Electrobomba monofásica pluvial 3/4 HP	100,0	168,1	167,8	177,3	178,0	179,0	180,4	180,4	181,6	186,5	188,4	189,5	197,5	217,6

(continuúa)

**Cuadro 11. Índices del capítulo Materiales, mayor desagregación disponible (continuación)**

Notas	Código CPC (1)	Descripción	2015		2017						2018					
			Oct	May	Jun	Jul	Ago	Sep	Oct	Nov	Dic*	Ene*	Feb*	Mar*	Abr*	May*
	43220-31	Electrobomba trifásica 1,5 HP	100,0	146,9	148,5	152,8	154,9	154,5	155,0	155,7	155,7	166,1	171,3	173,7	182,5	209,4
	43220-32	Electrobomba trifásica 7,5 HP	100,0	159,6	162,8	163,5	168,0	169,3	170,1	171,4	172,2	182,4	188,4	190,3	202,9	225,2
	41278-32	Embudo de hierro fundido	100,0	157,1	157,1	157,1	157,1	157,1	157,1	157,0	167,0	167,7	170,8	173,4	173,4	174,1
	36320-32	Embudo de PVC	100,0	148,6	148,6	151,1	156,3	159,5	163,5	163,5	164,7	170,4	173,5	179,6	179,7	192,9
(3)	41278-23	Empalme tipo PROSA	s	s	s	s	s	s	s	s	s	s	s	s	s	
	35110-11	Enduido plástico al agua para exteriores	100,0	145,1	146,1	149,6	154,8	157,3	158,7	160,4	164,0	166,9	174,5	173,6	176,6	187,2
	35110-12	Enduido plástico al agua para interiores	100,0	141,1	141,2	144,9	150,7	152,6	152,7	158,5	162,1	164,2	169,3	172,5	178,7	188,3
	35110-21	Esmalte sintético brillante	100,0	136,3	139,0	142,6	146,8	152,5	153,0	155,3	160,7	161,3	170,2	174,6	176,8	186,0
	35110-22	Esmalte sintético semimate	100,0	145,2	148,6	152,4	159,0	162,8	163,0	165,5	169,1	170,7	180,1	185,3	189,8	202,0
	41547-11	Estaño al 50%	100,0	159,0	161,1	163,2	164,5	167,3	169,3	171,7	171,9	176,7	184,8	196,6	198,0	220,8
(4)	31600-73	Estantes y divisiones para placard, de calidad inferior	s	s	s	s	s	s	s	s	s	s	s	s	s	
(4)	31600-72	Estantes y divisiones para placard, de calidad media	s	s	s	s	s	s	s	s	s	s	s	s	s	
(4)	31600-71	Estantes y divisiones para placard, de calidad superior	s	s	s	s	s	s	s	s	s	s	s	s	s	
	35110-61	Fijador al agua	100,0	146,3	145,8	149,2	155,7	157,2	158,0	161,7	163,9	165,4	170,3	176,9	180,8	188,3
	31600-53	Frente de placard de madera, de calidad inferior	100,0	130,4	131,7	136,5	138,7	139,7	140,7	142,0	146,1	147,9	149,5	158,0	160,8	167,1
	31600-51	Frente de placard de madera, de calidad superior	100,0	134,6	135,3	139,7	144,7	144,7	145,2	145,2	145,9	149,8	150,4	154,5	158,4	172,4
	37550-21	Gabinete para medidor de gas	100,0	143,8	144,7	149,3	150,2	150,1	150,1	151,9	153,9	158,5	159,6	160,0	166,3	178,1
	42999-41	Gabinete para medidor monofásico	100,0	128,1	128,1	127,8	129,2	130,2	133,1	135,5	136,0	136,6	141,6	144,8	147,9	163,3
	42911-53	Grifería para bidé de calidad inferior	100,0	149,6	151,4	152,6	155,7	157,6	157,6	158,3	167,6	170,8	182,2	188,0	188,7	199,7
	42911-52	Grifería para bidé de calidad media	100,0	139,1	143,6	143,1	146,1	151,5	151,5	156,0	162,3	162,3	178,7	178,1	181,1	195,8
	42911-51	Grifería para bidé de calidad superior	100,0	160,9	162,1	166,0	168,6	172,8	176,0	181,2	187,5	191,5	202,2	204,5	212,7	221,5
	42911-43	Grifería para cocina de calidad inferior	100,0	145,0	149,1	149,1	153,5	159,8	160,2	162,4	171,0	171,8	185,0	187,9	189,2	196,3
	42911-42	Grifería para cocina de calidad media	100,0	147,7	148,8	150,0	153,4	156,5	156,5	158,3	161,5	166,4	179,0	180,3	180,3	188,9
	42911-41	Grifería para cocina, monocomando, de calidad superior	100,0	143,9	144,1	144,1	149,5	155,1	155,1	159,0	164,6	164,6	174,8	178,8	179,4	189,0
	42911-56	Grifería para ducha de calidad inferior	100,0	149,0	151,1	154,4	158,7	163,7	163,7	166,7	173,5	176,5	188,9	190,1	190,8	198,3
	42911-55	Grifería para ducha de calidad media	100,0	149,1	155,5	155,0	157,0	159,2	160,4	162,1	166,5	167,9	183,6	182,0	182,0	203,1
	42911-54	Grifería para ducha de calidad superior	100,0	146,9	148,3	150,5	155,6	162,9	162,9	165,7	173,2	176,0	187,7	189,4	189,4	196,8
	42911-32	Grifería para lavadero de calidad inferior	100,0	145,0	147,2	149,1	153,9	162,4	162,4	165,1	173,1	175,4	185,7	186,6	186,6	195,1
	42911-31	Grifería para lavadero de calidad media	100,0	151,3	151,5	151,5	153,9	157,5	157,5	162,5	167,5	169,9	174,1	177,2	177,2	189,8
	42911-59	Grifería para lavadero de calidad inferior	100,0	147,9	151,0	152,3	154,7	157,9	159,2	160,6	169,9	173,0	185,4	187,7	189,7	190,9
	42911-58	Grifería para lavatorio de calidad media	100,0	142,6	149,5	146,6	149,4	154,6	154,6	159,3	165,8	167,9	183,0	176,7	181,5	192,5
	42911-57	Grifería para lavatorio de calidad superior	100,0	144,3	145,9	148,1	150,6	157,4	157,4	159,8	167,2	169,6	179,6	180,9	180,9	188,6
	43923-21	Hidrante completo, con manguera y gabinete	100,0	149,8	150,8	152,6	155,5	158,0	158,8	160,3	160,3	168,9	168,9	172,0	174,6	183,3
	37510-11	Hormigon elaborado	100,0	156,8	161,1	166,5	173,2	179,7	186,4	192,2	198,9	207,0	210,7	219,0	221,9	228,1
	44821-31	Horno a gas	100,0	127,5	131,8	133,6	135,0	139,7	140,9	143,3	144,7	144,7	148,3	149,2	152,8	164,7
	46531-12	Iluminación de emergencia	100,0	372,7	371,6	384,4	404,4	408,4	412,7	413,5	415,1	436,1	457,0	461,8	461,6	528,9
	37210-13	Inodoro de calidad inferior	100,0	155,9	156,8	159,0	161,9	161,9	161,9	165,9	171,0	175,4	183,3	185,3	188,3	195,6
	37210-12	Inodoro de calidad media	100,0	139,1	139,1	140,3	140,9	143,8	143,8	155,3	157,9	161,3	164,4	167,8	170,0	182,2
	37210-11	Inodoro de calidad superior con mochila	100,0	146,9	147,0	147,1	151,5	157,1	157,1	163,7	168,6	170,3	171,8	177,2	178,6	187,4
	46212-11	Interruptor automático para tanque	100,0	131,0	128,9	128,7	131,8	132,4	132,4	134,1	136,7	140,4	143,0	151,8	154,7	168,1
	46212-51	Interruptor de un punto	100,0	132,0	131,4	135,5	139,1	143,9	143,9	146,0	147,0	149,4	158,4	159,7	159,8	177,4
	46212-31	Interruptor diferencial	100,0	149,1	151,5	160,6	160,5	160,6	162,7	159,8	156,4	163,8	167,5	172,5	174,7	206,6
	46212-41	Interruptor termomagnético	100,0	142,8	146,3	154,1	153,3	153,3	154,7	150,5	146,1	154,0	159,7	165,9	168,6	210,9
	42999-51	Jabalina	100,0	163,4	164,7	173,0	177,5	178,9	185,4	187,0	187,7	192,2	205,7	211,4	212,7	251,9
	35110-51	Laca poliuretánica	100,0	150,1	154,3	157,1	160,1	164,2	164,5	166,8	168,2	171,9	177,4	185,3	192,6	213,8
	37350-11	Ladrillo cerámico hueco	100,0	135,2	135,2	136,9	137,4	140,2	142,0	144,6	147,6	150,7	154,5	155,3	161,1	162,5
	37350-41	Ladrillo cerámico para entpisos	100,0	130,6	130,8	131,6	131,6	134,9	137,0	137,8	137,8	140,3	142,7	144,9	148,1	152,3
	37350-21	Ladrillo común	100,0	149,3	149,8	155,7	156,9	157,4	161,8	164,1	164,2	164,7	166,7	170,1	171,4	182,9
	37350-31	Ladrillo de media máquina	100,0	139,8	140,6	146,0	146,4	146,4	150,2	152,0	158,8	159,4	164,9	162,1	177,1	179,5

(continúa)

Cuadro 11. Índices del capítulo Materiales, mayor desagregación disponible (continuación)

Notas	Código CPC (¹)	Descripción	2015			2017						2018				
			Oct	May	Jun	Jul	Ago	Sep	Oct	Nov	Dic*	Ene*	Feb*	Mar*	Abr*	May*
	37210-32	Lavatorio con columna de calidad media	100,0	142,6	142,6	143,9	146,9	149,8	149,8	158,1	159,0	162,1	165,5	171,2	170,4	176,1
	37210-31	Lavatorio con columna de calidad superior	100,0	140,3	140,3	141,5	145,1	149,8	149,8	155,9	158,5	155,3	157,2	159,0	162,4	168,8
	37210-33	Lavatorio sin columna de calidad inferior	100,0	138,0	139,5	140,5	145,1	144,8	145,8	152,2	154,5	155,7	163,7	164,9	164,6	173,2
	31210-41	Listón yesero	100,0	167,7	168,0	168,2	168,2	169,9	170,6	170,7	172,5	184,7	193,4	197,7	197,7	
	43240-21	Llave candado para gas	100,0	140,7	144,0	145,1	145,6	151,3	152,6	160,7	158,4	164,3	167,3	170,4	173,3	192,9
	43240-32	Llave de paso para agua	100,0	174,2	174,2	174,7	180,7	196,2	197,9	206,5	211,1	217,1	228,3	229,4	233,1	252,7
	43240-31	Llave de paso para gas	100,0	143,1	142,9	144,5	147,3	147,9	145,6	151,8	154,7	156,6	161,5	165,6	168,3	176,8
	43240-41	Llave esclusa de bronce	100,0	121,1	121,1	124,9	127,4	132,5	133,7	137,6	139,6	140,2	143,5	151,9	155,1	164,4
	37540-32	Loseta calcárea para vereda	100,0	166,5	168,8	170,6	170,6	181,5	181,5	187,4	192,0	194,5	201,9	208,6	210,8	213,0
	37540-31	Loseta de piedra lavada	100,0	172,2	173,9	175,8	175,8	189,6	189,6	195,2	200,3	200,3	205,0	210,8	210,8	210,8
	31210-21	Machimbire con una cara cepillada	100,0	133,6	133,5	135,0	135,0	138,9	144,2	146,4	147,7	152,3	157,1	158,2	155,0	167,7
	42911-61	Marco y tapa con cierre hermético, de bronce, de 0,20 x 0,20 m	100,0	156,2	156,2	144,9	150,1	150,6	152,3	160,7	161,7	163,9	172,5	172,5	175,7	180,7
	43923-11	Matafuego de polvo químico	100,0	160,3	161,8	169,3	172,9	171,8	174,6	174,3	174,6	182,5	182,6	186,4	187,2	198,0
	37930-12	Membrana asfáltica común	100,0	142,1	140,2	143,8	146,5	144,2	149,7	150,5	151,4	158,4	161,0	164,3	171,5	183,5
	37930-11	Membrana asfáltica con folio de aluminio	100,0	139,8	139,8	142,6	144,1	147,4	149,3	152,4	153,0	160,6	164,1	172,1	175,6	195,1
	42999-61	Mesada de acero inoxidable con bacha doble	100,0	150,6	153,0	153,0	153,0	161,3	165,5	166,8	167,6	177,7	178,8	178,8	189,0	201,7
	42999-62	Mesada de acero inoxidable lisa	100,0	158,6	166,3	166,3	166,3	176,4	180,1	183,5	185,9	204,2	204,2	207,5	222,4	252,3
	37610-11	Mesada de granito	100,0	149,9	149,9	161,6	161,6	164,2	164,2	166,1	166,1	169,1	171,1	165,3	166,7	178,1
	37610-12	Mesada de granito con perforación para bacha	100,0	149,5	149,5	149,5	149,5	151,4	151,4	153,7	154,4	160,5	162,5	165,0	165,7	179,7
	42943-11	Metal desplegado	100,0	144,7	144,7	147,0	151,0	155,7	158,6	162,0	166,4	169,5	173,7	185,2	189,6	200,3
	37540-11	Mosaico granítico	100,0	151,4	154,0	156,3	156,3	162,6	162,9	166,8	181,1	181,1	183,7	183,7	185,8	186,9
	38130-16	Mueble de cocina bajo mesada, de madera, de calidad inferior	100,0	172,5	178,7	178,7	178,7	178,7	175,2	175,2	175,2	185,4	187,4	190,7	190,7	205,6
	38130-15	Mueble de cocina bajo mesada, de madera, de calidad media	100,0	194,6	202,7	202,7	202,7	202,7	202,1	202,1	202,1	207,6	209,9	213,4	213,4	227,1
	38130-14	Mueble de cocina bajo mesada, de madera, de calidad superior	100,0	223,0	233,0	240,6	240,6	240,6	243,9	245,6	245,6	250,5	255,8	254,0	254,0	259,8
	35490-11	Pegamento para PVC	100,0	137,5	138,7	141,0	142,8	144,3	148,8	148,8	149,9	153,3	157,9	160,6	165,4	179,3
	41251-11	Perfil normal doble T	100,0	127,5	126,8	128,7	132,0	132,6	134,7	137,0	139,0	157,3	164,5	168,5	168,6	206,1
(3)	41278-21	Pileta de piso tipo PROSA	s	s	s	s	s	s	s	s	s	s	s	s	s	
	42911-71	Pileta de cocina, acero inoxidable	100,0	143,9	149,5	150,1	153,7	158,9	158,9	159,5	159,5	168,3	174,8	180,4	183,8	209,9
	37210-42	Pileta de lavar de loza, chica	100,0	134,5	131,4	131,4	134,6	134,6	134,6	138,6	137,1	138,9	149,2	154,0	154,0	166,2
	37210-41	Pileta de lavar de loza, grande o mediana	100,0	143,9	143,9	143,9	149,4	149,4	149,4	153,0	154,9	155,6	166,4	170,2	173,1	184,8
	36930-11	Pileta de lavar de plástico	100,0	151,9	153,1	154,1	154,1	157,7	157,7	165,0	166,7	172,0	174,0	176,4	181,7	203,2
	36950-21	Pileta de piso de PVC	100,0	156,1	156,1	162,6	166,2	168,6	169,6	169,6	171,3	176,9	179,8	186,2	189,1	199,6
	35110-31	Pintura al látex para interiores	100,0	140,8	142,0	147,5	152,6	155,5	157,6	158,8	161,5	164,2	166,5	173,2	184,9	194,4
	35110-32	Pintura al látex para exteriores	100,0	151,1	153,4	155,9	160,7	167,3	168,5	171,5	175,0	175,6	186,3	189,1	199,4	208,1
	37940-11	Pintura asfáltica	100,0	141,2	144,5	145,6	146,5	150,7	150,7	152,5	151,1	152,8	160,5	163,9	169,5	182,7
	35110-71	Pintura transparente para ladrillo visto	100,0	147,6	152,6	156,1	157,1	164,9	165,7	168,8	173,4	176,2	182,0	177,7	183,2	201,9
	31210-31	Piso de entablonado, con colocación	100,0	174,9	176,9	182,1	182,5	182,5	184,3	185,1	186,3	191,9	203,7	207,6	215,1	224,5
	31210-32	Piso de parquet, con colocación	100,0	180,5	181,8	192,2	192,2	192,2	199,3	201,6	202,2	203,4	215,8	222,1	222,1	236,4
	41541-11	Plomo para fundir	100,0	123,1	126,0	126,0	148,5	148,5	150,6	150,8	154,9	154,9	154,9	169,5	173,1	181,1
	34720-11	Poliestireno expandido en placas	100,0	165,0	166,9	170,2	176,6	176,5	176,5	176,5	176,5	181,0	183,1	185,9	190,5	205,6
	47220-11	Portero eléctrico	100,0	170,3	172,3	179,8	183,1	188,3	191,7	192,3	192,3	203,5	210,7	219,5	218,9	251,0
	31600-81	Portón levadizo de madera	100,0	140,0	140,9	143,5	145,4	146,4	150,8	151,6	152,0	153,1	161,7	165,0	166,9	178,9
	42120-31	Portón levadizo metálico	100,0	148,0	148,0	148,9	154,5	154,5	155,2	155,2	156,4	159,9	162,0	164,6	166,9	176,6
	35490-21	Preservador para madera	100,0	150,5	156,6	159,1	162,5	151,6	153,9	159,2	160,8	156,7	170,1	167,0	173,1	183,0
	31600-41	Puerta balcón corrediza de madera	100,0	138,2	140,4	142,6	146,7	147,8	150,1	151,3	152,9	155,5	160,2	168,6	173,4	185,5
	42120-21	Puerta balcón corrediza metálica de calidad media	100,0	135,3	135,3	138,4	137,8	142,5	142,5	142,5	145,1	150,8	150,8	150,8	154,3	169,7
	42120-22	Puerta balcón corrediza metálica de calidad superior	100,0	129,9	129,9	129,9	131,4	133,1	135,1	135,1	135,1	138,0	138,0	141,0	142,2	148,8
	31600-33	Puerta de entrada de madera con tableros de calidad inferior	100,0	137,5	137,5	139,7	141,8	143,1	148,5	148,5	150,6	150,6	155,1	159,0	160,8	174,2

(continúa)

**Cuadro 11. Índices del capítulo Materiales, mayor desagregación disponible (conclusión)**

Notas	Código CPC (*)	Descripción	2015		2017						2018					
			Oct	May	Jun	Jul	Ago	Sep	Oct	Nov	Dic*	Ene*	Feb*	Mar*	Abr*	May*
	31600-32	Puerta de entrada de madera con tableros, calidad media	100,0	142,3	143,3	143,6	148,0	149,2	151,4	154,5	155,3	158,7	162,8	166,0	166,4	172,8
	31600-31	Puerta de entrada de madera con tableros, calidad superior	100,0	145,4	145,4	146,8	151,9	152,6	155,3	155,3	157,7	160,0	163,2	168,6	170,7	178,3
	42120-11	Puerta metálica vidriada	100,0	149,6	151,1	153,9	159,0	162,3	163,8	165,4	166,3	173,2	177,9	181,4	187,2	198,9
	31600-23	Puerta placa de madera, de calidad inferior	100,0	139,2	140,8	142,1	145,5	145,5	146,4	146,4	150,6	155,3	161,8	162,9	162,9	172,5
	31600-22	Puerta placa de madera, de calidad media	100,0	138,2	139,0	140,8	143,9	143,9	146,1	146,1	149,4	152,2	153,6	159,5	161,8	168,5
	31600-21	Puerta placa de madera, de calidad superior	100,0	140,5	140,5	144,3	150,6	150,6	151,2	151,8	153,0	158,1	158,8	160,6	165,8	178,4
	41278-33	Ramal de hierro fundido	100,0	151,7	151,7	151,7	151,7	151,7	151,7	151,7	160,7	161,6	164,3	167,6	167,7	168,5
	36320-33	Ramal de PVC	100,0	157,4	160,5	162,7	167,2	170,6	171,0	171,0	174,5	181,9	182,7	182,7	202,0	
	48270-11	Regulador de gas	100,0	133,8	136,3	140,3	144,3	149,6	149,6	155,9	157,4	157,0	161,3	164,1	166,6	181,5
	42190-11	Reja de barrotes	100,0	140,3	140,3	143,1	142,8	145,6	153,3	158,0	161,8	159,1	160,2	162,0	163,9	185,7
	43923-31	Rociador de techo tipo spray	100,0	147,9	151,7	160,5	163,8	169,9	171,6	171,6	171,6	177,1	181,1	187,4	192,2	212,4
	31210-11	Tabla con una cara cepillada para encofrado	100,0	147,9	148,3	148,8	148,5	151,6	153,6	154,2	157,5	158,5	166,4	168,1	155,8	165,5
	37129-21	Tanque para agua, de polietileno tricapa, aprobado, de 1.000 litros de capacidad	100,0	151,4	155,7	157,5	160,4	162,0	165,3	167,0	168,7	173,9	178,5	180,9	189,0	199,1
	37560-21	Tapa de chapa para cámara de inspección	100,0	141,0	141,0	144,5	147,6	148,8	148,8	153,1	155,4	160,7	165,2	165,2	171,0	176,5
	42999-71	Tapa sumergida para tanque	100,0	165,4	165,4	165,4	165,4	165,4	173,8	175,8	181,1	189,0	189,0	192,4	192,4	193,7
	41516-22	Te para caño de cobre	100,0	162,1	166,0	171,1	175,6	175,6	178,1	178,2	184,8	191,1	191,1	195,1	193,8	211,7
	37350-51	Teja francesa	100,0	150,4	150,4	154,0	155,1	155,8	158,2	159,5	165,9	167,3	169,4	169,4	170,5	190,7
	44826-21	Termotanque a gas	100,0	139,0	139,8	142,6	144,7	147,7	150,6	151,9	148,7	149,9	153,0	155,8	159,1	163,5
	31210-22	Tirante cepillado	100,0	137,7	138,2	138,4	141,7	144,4	146,8	150,0	150,9	153,4	159,3	168,7	171,1	175,8
	31100-11	Tirante sin cepillar	100,0	154,2	155,0	155,6	157,0	158,9	160,3	162,0	164,2	171,6	176,2	179,4	173,4	181,2
	46212-53	Toma TV	100,0	129,3	129,3	130,2	133,5	135,5	135,3	137,8	137,8	139,3	151,4	153,9	155,2	169,9
	46212-52	Tomacorriente con toma a tierra	100,0	126,6	124,4	128,8	130,8	133,6	136,2	138,7	140,0	142,3	149,1	152,6	153,2	169,1
	15400-21	Tosca	100,0	161,1	161,1	168,0	168,0	168,0	188,2	195,6	195,6	195,6	204,1	204,1	204,1	222,3
	43240-11	Válvula a flotante	100,0	143,5	148,7	158,2	160,1	162,8	165,9	171,7	171,5	180,5	183,2	188,1	194,8	211,4
	31600-42	Ventana corrediza de madera	100,0	147,8	147,8	149,4	152,8	152,8	160,8	162,1	164,2	167,4	171,0	172,5	176,8	188,8
(5)	42120-42	Ventana corrediza metálica	s	s	s	s	s	s	s	s	s	s	s	s	s	
(5)	42120-41	Ventana corrediza metálica con vidrio repartido	s	s	s	s	s	s	s	s	s	s	s	s	s	
(5)	42120-51	Ventiluz metálico	s	s	s	s	s	s	s	s	s	s	s	s	s	
	37550-11	Vigueta de hormigón pretensado	100,0	142,0	142,0	142,7	142,7	142,9	145,0	146,7	149,2	151,6	155,4	163,0	164,1	173,6
	37410-11	Yeso blanco	100,0	155,3	155,3	159,8	160,8	160,7	164,6	167,1	168,1	174,2	176,0	177,1	177,1	187,9
	31210-33	Zócalo de madera	100,0	165,5	165,8	166,2	168,1	181,3	191,1	191,9	192,6	193,9	209,5	210,2	211,7	213,2
	37540-21	Zócalo granítico	100,0	154,2	162,2	163,8	163,8	171,3	171,3	171,3	176,5	178,3	186,2	194,0	194,0	197,6

(\*) Los primeros cinco dígitos corresponden al código de la Clasificación Central Provisional de Productos (CPC) elaborada por la ONU. Los dígitos que siguen al guion corresponden a una clasificación interna.

**Importante:** para facilitar su utilización en la redeterminación de precios de contratos de obra pública se presenta el índice con período de referencia octubre 2015=100.

**Nota:** los Códigos CPC sujetos al secreto estadístico no pueden ser difundidos al público a ese nivel de apertura. En consecuencia, se expone la clasificación inmediata superior susceptible de ser publicada. Estas son expuestas en el cuadro 2. Ejemplo: si utiliza el Índice de precios código CPC 37370 - 21 Azulejo (1), debe buscar en el cuadro 2 el índice correspondiente a la nota (1) Clasificación CPC 37370 Baldosas y losas para pavimentos, cubos de mosaicos de cerámicos y artículos similares.

Se informa que los cuadros publicados que dan cumplimiento al Decreto 1295/2002 del período diciembre 2017-mayo 2018 (ICC) y enero 2016-mayo 2018 (IPIB) contienen datos preliminares.

**Cuadro 12. Índices del capítulo Materiales, desagregación inmediata superior disponible**

Notas	Código CPC (*)	Descripción	2015		2017						2018					
			Oct	May	Jun	Jul	Ago	Sep	Oct	Nov	Dic*	Ene*	Feb*	Mar*	Abr*	May*
(1)	37370	Baldosas y losas para pavimentos, cubos de mosaicos de cerámicos y artículos similares (incluye: Azulejo, Baldosa cerámica esmaltada y Baldosa cerámica roja)	100,0	140,7	141,8	142,1	143,5	144,9	147,6	148,5	150,0	153,9	155,6	161,1	161,4	166,3
(2)	31600-6	Cajonera para placard (incluye: Cajonera para placard de calidad inferior, media y superior)	100,0	161,4	159,8	159,8	167,2	167,2	174,6	176,6	176,6	178,9	178,9	183,0	184,2	191,1
(3)	41278	Accesorios para tubos o caños, de hierro o acero (incluye: Codo de hierro negro con revestimiento epoxi de 0,013 m y de 0,025 m, Codo tipo PROSA, Conector de chapa cincada, Curva de hierro fundido, Curva de hierro negro con revestimiento epoxi, Embutido de hierro fundido, Empalme tipo PROSA, Pileta de piso tipo PROSA y Ramal de hierro fundido)	100,0	135,5	136,2	137,2	138,8	139,8	140,4	140,7	144,7	145,0	148,0	150,8	151,7	155,3
(4)	31600-7	Estantes y divisiones para placard (incluye: Estantes y divisiones para placard de calidad inferior, media y superior)	100,0	157,0	159,9	159,9	163,8	167,1	168,5	168,8	168,8	176,8	177,8	186,4	186,8	194,0
(5)	42120-41/42/51	Ventana corrediza metálica y ventiluz metálico (incluye: Ventana corrediza metálica, Ventana corrediza metálica con vidrio repartido y Ventiluz metálico)	100,0	125,1	124,8	124,8	130,9	130,9	133,4	133,4	134,0	136,5	136,5	140,7	140,7	142,3

(\*) Los primeros cinco dígitos corresponden al código de la Clasificación Central Provisional de Productos (CPC) elaborada por la ONU. Los dígitos que siguen al guion corresponden a una clasificación interna.

**Importante:** para facilitar su utilización en la redeterminación de precios de contratos de obra pública se presenta el índice con período de referencia octubre 2015=100.  
**Nota:** se informa que los cuadros publicados que dan cumplimiento al Decreto 1295/2002 del período diciembre 2017-mayo 2018 (ICC) y enero 2016-mayo 2018 (IPIB) contienen datos preliminares.

**Cuadro 13. Sistema de índices de precios mayoristas (SIPM), base 1993=100.**  
**Índice de precios internos básicos al por mayor (IPIB), mayor desagregación disponible**

Clasificación CIIU Rev. 3 (1)	Código CPC (2)	Descripción	2015		2017						2018					
			Dic	May*	Jun*	Jul*	Ago*	Sep*	Oct*	Nov*	Dic*	Ene*	Feb*	Mar*	Abr*	May*
			<b>Nacionales</b>													
23	-	Productos refinados del petróleo	100	138,7	139,5	144,7	146,0	147,2	150,8	157,6	165,4	168,5	176,6	180,4	189,3	194,4
26	-	Productos de minerales no metálicos	100	144,5	146,5	148,4	151,1	153,4	154,5	158,5	162,7	164,8	169,6	174,4	177,4	185,5
2694	-	Cemento y cal	100	148,1	151,2	153,4	156,8	159,6	160,8	164,8	171,0	173,8	181,3	186,8	191,0	199,1
27	-	Productos metálicos básicos	100	135,4	138,5	142,9	146,6	147,5	151,2	152,0	153,2	161,4	169,1	174,5	176,4	198,2
271	-	Productos de minerales ferrosos en formas básicas	100	138,4	142,1	149,0	151,0	151,2	155,5	156,5	157,3	170,2	180,2	185,7	187,1	215,9
272	-	Productos de minerales no ferrosos en formas básicas	100	129,8	131,5	137,1	141,9	143,9	146,4	146,9	148,6	157,4	167,0	170,6	173,0	203,1
272	41530-1	Productos básicos de aluminio	100	140,9	142,8	148,4	154,4	154,4	156,4	157,4	157,6	167,9	176,8	180,1	182,8	217,4
273	-	Productos de fundición	100	131,9	134,4	134,9	140,9	142,6	145,6	146,2	147,8	149,1	153,1	158,8	161,2	171,7
313	-	Conductores eléctricos	100	144,1	147,5	155,3	167,2	174,4	179,3	181,1	180,2	196,9	205,5	208,6	210,1	243,7
<b>Importados</b>																
27	-	Productos metálicos básicos	100	142,0	142,1	153,2	152,2	150,1	152,3	156,7	157,9	173,7	184,8	193,7	197,5	224,1
271	-	Productos de minerales ferrosos en formas básicas	100	131,9	131,3	137,1	143,9	140,6	145,0	148,1	147,2	162,8	174,5	183,2	182,4	211,4
272	-	Productos de minerales no ferrosos en formas básicas	100	158,3	159,5	178,9	165,5	165,3	164,1	170,4	175,1	191,1	201,2	210,3	221,8	244,5
29	-	Máquinas y equipos	100	146,5	148,7	153,7	158,2	161,1	158,0	158,7	159,2	174,3	178,2	183,1	185,1	219,5
31	-	Máquinas y aparatos eléctricos	100	151,8	155,6	165,7	168,7	167,2	170,3	171,8	171,6	184,2	195,8	198,9	198,6	245,7

(1) Clasificación Industrial Internacional Uniforme, Revisión 3.

(2) Los primeros cinco dígitos corresponden al código de la Clasificación Central Provisional de Productos (CPC) elaborada por la ONU. Los dígitos que siguen corresponden a una clasificación interna. El primer dígito de los códigos CPC de los productos tiene adicionados cinco números para su diferenciación.

**Importante:** para facilitar su utilización en la redeterminación de precios de contratos de obra pública se presenta el Índice con período de referencia diciembre 2015=100.

**Nota:** información estadística para la redeterminación de canon o precio correspondiente a la parte faltante de ejecución de una ampliación, hasta la habilitación comercial de estas por parte de la Secretaría de Energía, según el Decreto 634/2003.

Se informa que los cuadros publicados que dan cumplimiento al Decreto 1295/2002 del período diciembre 2017-mayo 2018 (ICC) y enero 2016-mayo 2018 (IPIB) contienen datos preliminares.

Este volumen  
**INDEC Informa**, junio 2018  
con una tirada de 700 ejemplares  
se terminó de imprimir en el mes de junio de 2018  
en la Imprenta del Congreso de la Nación  
Av. Rivadavia 1864 PB  
C1033AAV Ciudad Autónoma de Buenos Aires  
República Argentina

