ISSN 0327-7968

REPÚBLICA ARGENTINA
MINISTERIO DE ECONOMÍA Y FINANZAS PÚBLICAS
INSTITUTO NACIONAL DE ESTADÍSTICA Y CENSOS

Instituto Nacional de Estadística y Censos indec

Buenos Aires, 23 de mayo de 2014

Utilización de la capacidad instalada en la industria

Abril de 2014

La utilización de la capacidad instalada en la industria se ubica en el 73% en el mes de abril de 2014.

Con referencia a la encuesta cualitativa industrial, que mide expectativas de las firmas, se consultó a los empresarios acerca de las previsiones sobre el nivel de utilización de la capacidad instalada que tienen para el mes de **mayo de 2014** con respecto a abril. El 83,3% de las empresas no advierte cambios en la utilización de la capacidad instalada respecto a abril; el 12,5% prevé una baja y el 4,2% anticipa un aumento.

Cuadro 1. Utilización de la capacidad instalada en la industria

Período	Porcentaje
2013	
Abril	75,9
Mayo	73,3
Junio	71,5
Julio	71,1
Agosto	73,0
Septiembre	75,2
Octubre	75,4
Noviembre	75,3
Diciembre	72,1
2014	
Enero	63,7
Febrero	70,1
Marzo	67,9
Abril	73,0

Grafico 1. Utilización de la capacidad instalada en la industria. Abril de 2014

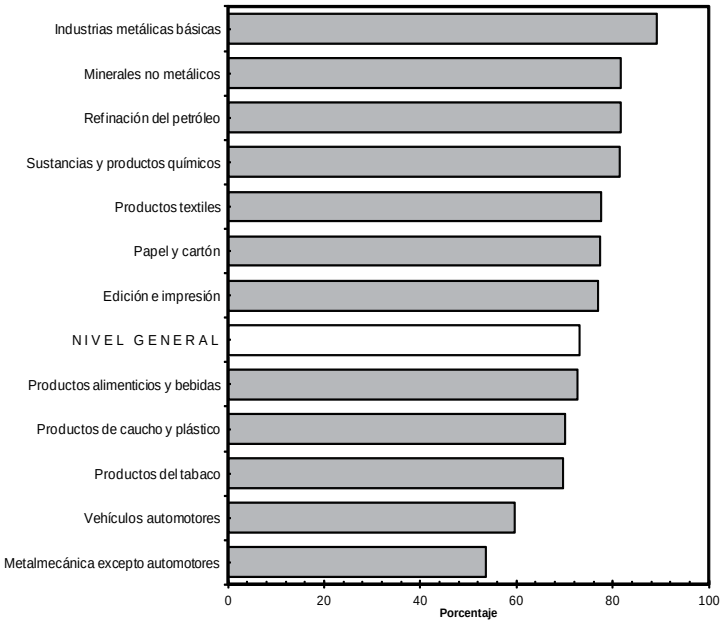

Av. Julio A. Roca 609, C1067ABB
Ciudad Autónoma de Buenos Aires, Argentina
Tel.: 4349-9652/46 fax: 4349-9652
Horario de atención 9.30 a 16.00 hs

Información:
www.indec.gov.ar
email: ces@indec.mecon.gov.ar

Cuadro 2. Utilización de la Capacidad Instalada en la Industria según bloques sectoriales

Período	Productos alimenticios y bebidas	Productos del tabaco	Productos textiles [1]	Papel y cartón	Edición e impresión	Refinación del petróleo
2013						
Abril	70,3	66,8	75,6	79,8	72,5	76,3
Mayo	68,0	70,2	78,0	80,1	74,5	77,2
Junio	66,8	55,4	80,6	81,5	76,5	84,2
Julio	68,4	65,5	78,0	80,8	73,3	84,0
Agosto	69,6	63,4	77,6	81,0	72,9	86,7
Septiembre	72,5	64,2	84,2	80,6	76,8	89,2
Octubre	73,8	67,1	81,6	82,0	75,6	85,0
Noviembre	73,0	68,3	83,7	80,0	75,4	85,2
Diciembre	79,0	63,0	75,7	77,1	72,9	86,0
2014						
Enero	64,2	72,6	68,0	73,4	70,7	85,1
Febrero	70,1	74,0	76,2	78,4	77,2	84,9
Marzo	65,8	62,0	72,9	77,6	72,7	70,0
Abril	72,6	69,7	77,5	77,3	77,0	81,7

Período	Sustancias y productos químicos	Productos de caucho y plástico	Productos minerales no metálicos	Industrias metálicas básicas	Vehículos automotores	Metalmecánica excluida industria automotriz
2013						
Abril	81,7	76,0	82,2	83,8	79,0	68,2
Mayo	72,7	72,2	84,2	81,0	81,8	61,8
Junio	70,3	74,9	82,8	75,8	67,5	63,0
Julio	65,8	74,9	78,7	81,2	72,2	58,1
Agosto	69,8	75,2	81,8	83,5	71,1	62,0
Septiembre	72,5	76,7	85,6	83,8	75,3	61,8
Octubre	75,9	76,6	87,7	83,7	75,2	60,1
Noviembre	78,4	78,5	88,3	85,4	64,3	63,9
Diciembre	78,0	71,9	80,1	81,4	44,8	59,7
2014						
Enero	71,6	70,6	72,9	72,0	34,6	48,2
Febrero	77,8	68,5	74,5	74,1	58,2	53,5
Marzo	76,4	68,1	77,0	82,8	57,3	50,7
Abril	81,5	70,2	81,7	89,2	59,7	53,7

[1] El bloque de Productos Textiles incluye para su cálculo los rubros productores de Hilados de algodón y Tejidos, en correspondencia con la rama 17 de la Clasificación Industrial Internacional Uniforme Revisión 3 (CIIU-3). El rubro productor de Fibras Sintéticas y Artificiales integra el bloque Sustancias y Productos Químicos.

Gráfico 2. Utilización de la Capacidad Instalada en la Industria. Estimador Mensual Industrial (EMI) con estacionalidad y EMI Tendencia-Ciclo, base 2006 = 100

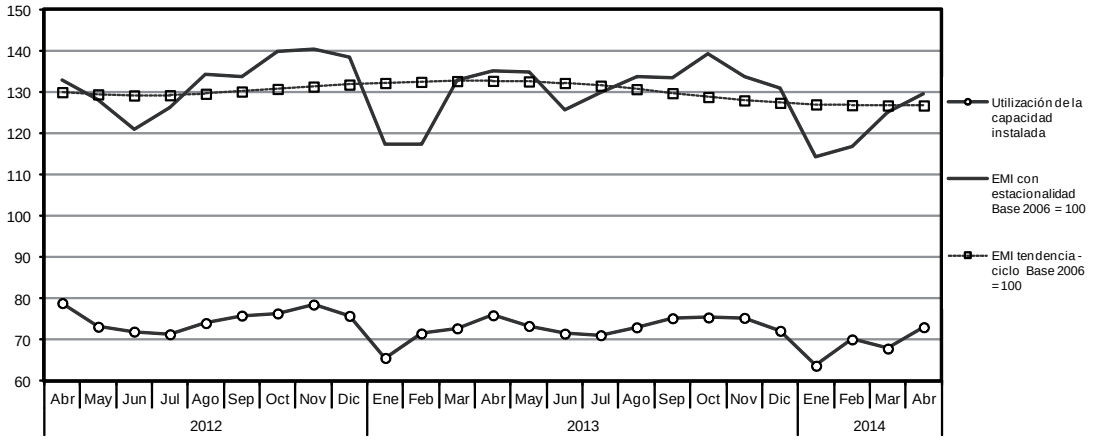

Características generales

El indicador de la Utilización de la Capacidad Instalada en la Industria mide la proporción utilizada de la Capacidad Instalada del sector industrial de nuestro país.

Para su cálculo se tiene en cuenta cuál es efectivamente la producción máxima que cada sector puede obtener con la capacidad instalada actual. Se consideran criterios técnicos, como el aprovechamiento potencial de las plantas productivas empleando el máximo de turnos posibles y las paradas necesarias para el mantenimiento apropiado de dicha capacidad.

El cálculo de la Utilización de la Capacidad Instalada en la Industria comienza en enero de 2002. Para la obtención del nivel general desde enero de 2002 hasta diciembre de 2004 se utiliza la estructura de valor agregado de la industria correspondiente al año 1997. Para la obtención del nivel general desde enero de 2005, se utiliza la estructura de valor agregado de la industria correspondiente al año 2006.

Se presentan datos -expresados en porcentaje- del nivel general de la industria y de los bloques sectoriales.