



Informes Técnicos vol. 2 n° 218



Turismo vol. 2 n° 22

Encuesta de ocupación hotelera

Cifras estimadas a septiembre de 2018



Secretaría de Turismo
Presidencia de la Nación

indec **50** AÑOS
1968 - 2018

Informes Técnicos. Vol. 2, nº 218

ISSN 2545-6636

Turismo. Vol. 2, nº 22

Encuesta de ocupación hotelera

Cifras estimadas a septiembre de 2018

ISSN 2545-6776

Instituto Nacional de Estadística y Censos (INDEC)

Queda hecho el depósito que fija la ley nº 11.723



Esta publicación utiliza una licencia Creative Commons.
Se permite su reproducción con atribución de la fuente.

Responsabilidad intelectual: Lic. Silvia Amiel, Mag. Guillermo Izurieta

Colaboradores: Lic. Karina Abad, Damián Balcastro, Flavia Cervigni,
Lic. Vanesa Fredes, Lic. Isabel Lauría, Fernanda Mendoza,
Marcelo Monzón, Cecilia Perezlindo, Prof. Cristina Perez Llamas,
Lic. César Procopio, C.P.N. Ana Ramirez Puharre, Lionel Rodríguez,
Miriam Sequeira, Anl. Sist. Fabián Tartaglia y DG Andrea Varela.

Responsabilidad editorial: Lic. Jorge Todesca, Mag. Pedro Lines

Buenos Aires, noviembre de 2018

Publicaciones del INDEC

Las publicaciones editadas por el Instituto Nacional de Estadística y Censos pueden ser consultadas en www.indec.gov.ar y en el Centro Estadístico de Servicios, ubicado en Av. Presidente Julio A. Roca 609 C1067ABB, Ciudad Autónoma de Buenos Aires, Argentina. El horario de atención al público es de 9:30 a 16:00.

También pueden solicitarse al teléfono (54-11) 5031-4632

Correo electrónico: ces@indec.gov.ar

Sitio web: www.indec.gov.ar

Twitter: [@INDECArgentina](https://twitter.com/INDECArgentina)

Facebook: [/INDECArgentina](https://www.facebook.com/INDECArgentina)

Instagram: [@indecargentina](https://www.instagram.com/indecargentina)

Calendario anual anticipado de informes: www.indec.gov.ar/calendario.asp

Signos convencionales:

- * Dato provisorio
- ° Dato estimado por extrapolación, proyección o imputación
- Cero absoluto
- . Dato no registrado
- ... Dato no disponible a la fecha de presentación de los resultados
- /// Dato que no corresponde presentar
- s Dato confidencial por aplicación de las reglas del secreto estadístico

Índice

	Pág.
Resumen ejecutivo	3
Introducción	4
Gráficos	
Gráfico 1. Pernoctaciones por categoría del establecimiento, según condición de residencia. Total del país. Septiembre de 2018	4
Gráfico 2. Pernoctaciones por región de destino. Total del país. Septiembre de 2017 y 2018	5
Gráfico 3. Viajeros hospedados y estadía promedio por región de destino, según condición de residencia. Total del país. Septiembre de 2018	5
Gráfico 4. Pernoctaciones de los viajeros residentes, distribución porcentual por región de destino. Total del país. Septiembre de 2018	6
Gráfico 5. Pernoctaciones de los viajeros residentes, distribución porcentual por región de origen. Total del país. Septiembre de 2018	6
Gráfico 6. Pernoctaciones de los viajeros no residentes, distribución porcentual por región de destino. Total del país. Septiembre de 2018	6
Gráfico 7. Pernoctaciones de los viajeros no residentes, distribución porcentual por región de origen. Total del país. Septiembre de 2018	6
Gráfico 8. Habitaciones disponibles y ocupadas por categoría del establecimiento. Total del país. Septiembre de 2018	7
Gráfico 9. Tasa de ocupación de habitaciones mensual y de fines de semana por región de destino y categoría del establecimiento. Total del país. Septiembre de 2018	7
Anexo estadístico	8
Cuadros	
Cuadro 1. Pernoctaciones y viajeros hospedados por condición de residencia, según categoría del establecimiento. Total del país. Septiembre de 2018	4
Cuadro 2. Pernoctaciones y viajeros hospedados. Total del país. Enero 2017-septiembre 2018	8
Cuadro 3. Pernoctaciones y viajeros hospedados por condición de residencia, según región de destino. Total del país. Septiembre de 2018	8
Cuadro 4. Estadía promedio por condición de residencia, según región de destino y categoría del establecimiento. Total del país. Septiembre de 2018	9
Cuadro 5. Pernoctaciones por región de destino, según región de origen de la Argentina y del exterior. Total del país. Septiembre de 2018	9
Cuadro 6. Habitaciones y/o unidades y plazas disponibles, ocupadas, y tasa de ocupación por categoría del establecimiento. Total del país. Septiembre de 2018	10
Cuadro 7. Tasa de ocupación de habitaciones y de plazas por categoría del establecimiento, según región de destino. Total del país. Septiembre de 2018	10
Cuadro 8. Viajeros hospedados, pernoctaciones y estadía promedio por condición de residencia, según localidad de destino. Total del país. Septiembre de 2018	11
Cuadro 9. Habitaciones y/o unidades y plazas disponibles, ocupadas, y tasa de ocupación por localidad de destino. Total del país. Septiembre de 2018	12
Notas técnicas y definiciones utilizadas	13



Buenos Aires, 23 de noviembre de 2018

Encuesta de ocupación hotelera

Septiembre de 2018

Resumen ejecutivo

Cifras estimadas por regiones turísticas¹

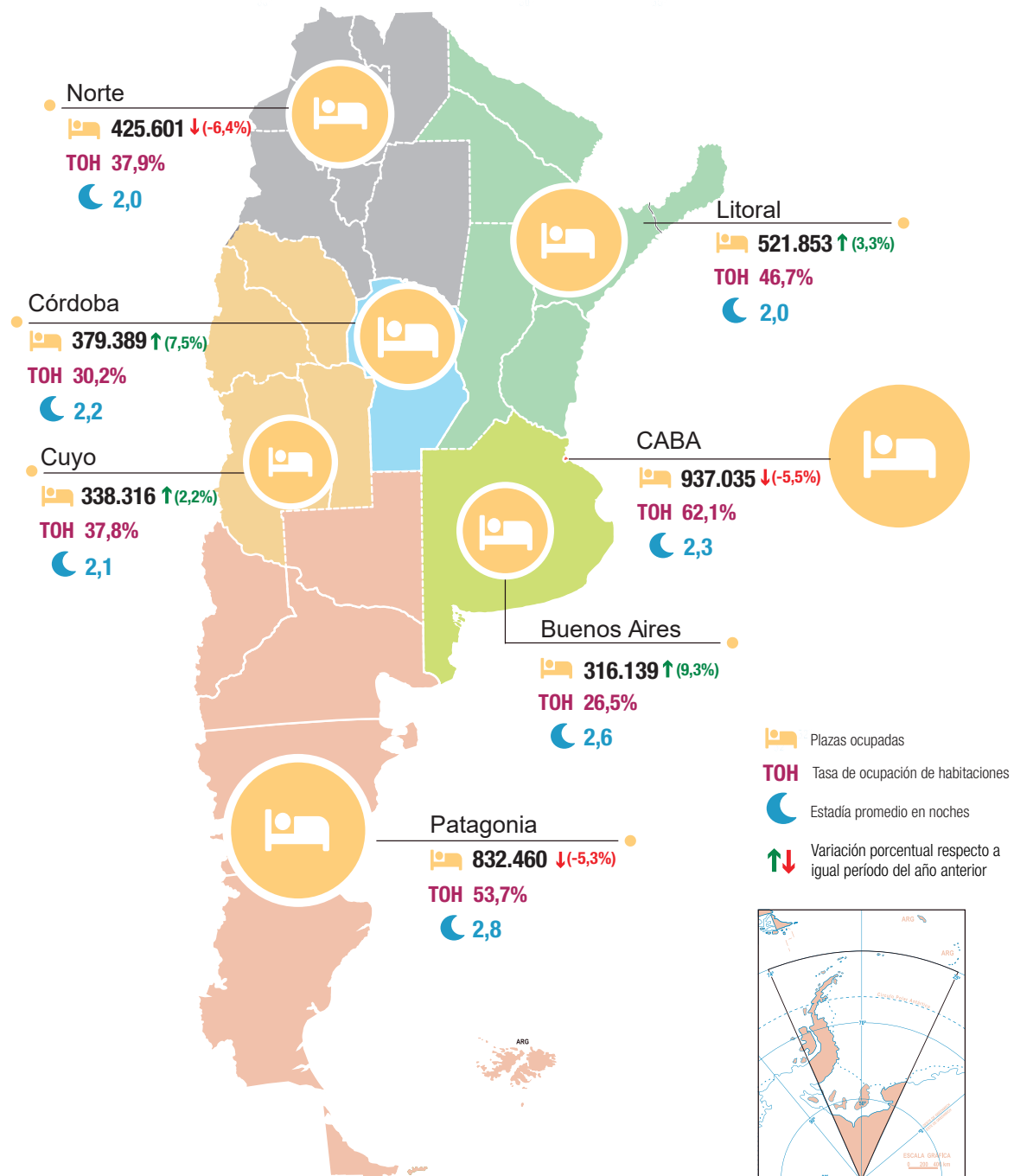

¹ Ver composición de regiones en notas técnicas y definiciones utilizadas.

Encuesta de ocupación hotelera

Cifras estimadas a septiembre de 2018

Se presentan los datos de 7 regiones turísticas¹ y 49 localidades². Para septiembre de 2018, se estimaron 3,8 millones de pernотaciones en establecimientos hoteleros y parahoteleros. Esto implica una disminución de 1,4% respecto del mismo mes del año anterior. Las pernотaciones de viajeros residentes registraron una baja de 3,1%, y las de no residentes aumentaron 5,6% (cuadro 1).

El total de viajeros hospedados fue 1,6 millones, 3,5% menos que el mismo mes del año anterior. La cantidad de viajeros residentes disminuyó 5,5% y la de no residentes aumentó 5,8%. El 79,9% del total de los viajeros hospedados fueron viajeros residentes (cuadro 1).

Cuadro 1. Pernотaciones y viajeros hospedados por condición de residencia, según categoría del establecimiento. Total del país. Septiembre de 2018

Categoría	Pernотaciones*						Viajeros hospedados*					
	Total	Var. i.a.	Residentes	Var. i.a.	No residentes	Var. i.a.	Total	Var. i.a.	Residentes	Var. i.a.	No residentes	Var. i.a.
Total	3.750.793	-1,4	2.958.600	-3,1	792.193	5,6	1.638.924	-3,5	1.310.279	-5,5	328.645	5,8
Hotelero	3.035.356	-2,0	2.337.086	-4,6	698.270	7,7	1.330.487	-5,7	1.039.077	-8,3	291.410	5,2
1 y 2 estrellas	718.768	3,3	670.966	3,2	47.802	5,7	282.663	-3,1	262.394	-3,2	20.269	-1,4
3 estrellas (¹)	1.152.868	-4,1	926.597	-6,2	226.271	5,6	515.378	-6,2	420.342	-7,8	95.036	1,2
4 y 5 estrellas	1.163.720	-3,1	739.523	-8,9	424.197	9,0	532.446	-6,4	356.341	-12,4	176.105	8,4
Parahotelero	715.437	1,5	621.514	3,0	93.923	-7,4	308.437	7,4	271.202	7,1	37.235	10,1

(¹) Incluye apart hotel y hotel boutique.

Gráfico 1. Pernотaciones por categoría del establecimiento, según condición de residencia. Total del país. Septiembre de 2018

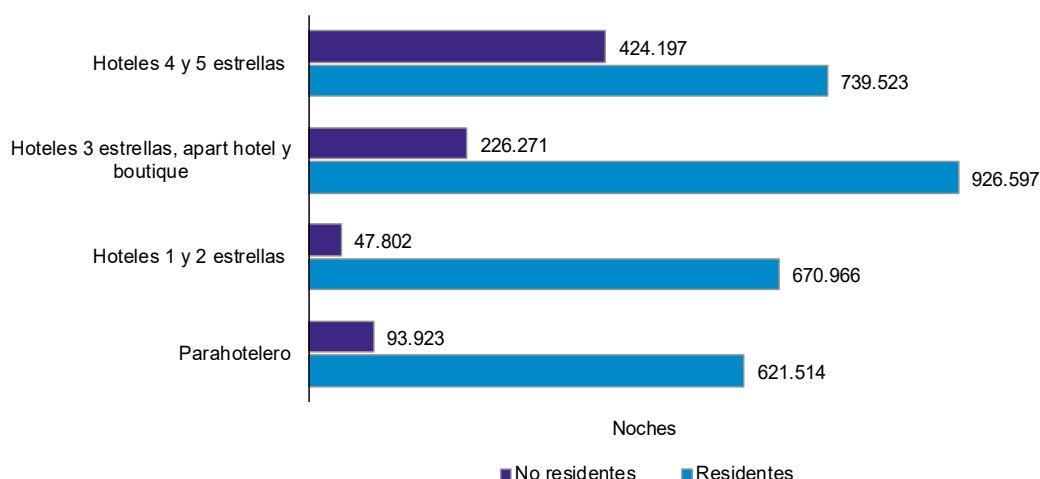

¹ Ver composición de regiones en notas técnicas y definiciones utilizadas.

² Ver anexo estadístico.

Nota: los totales por suma de todos los cuadros y gráficos pueden no coincidir por redondeo en las cifras parciales.

La región CABA concentró el mayor porcentaje de las pernoctaciones que realizaron los turistas en el mes, 25,0%, seguida por la región Patagonia, 22,2%.

Las regiones que presentaron mayor crecimiento interanual en las pernoctaciones fueron Buenos Aires, 9,3% y Córdoba, 7,5% (cuadro 3).

Gráfico 2. Pernoctaciones por región de destino. Total del país. Septiembre de 2017 y 2018

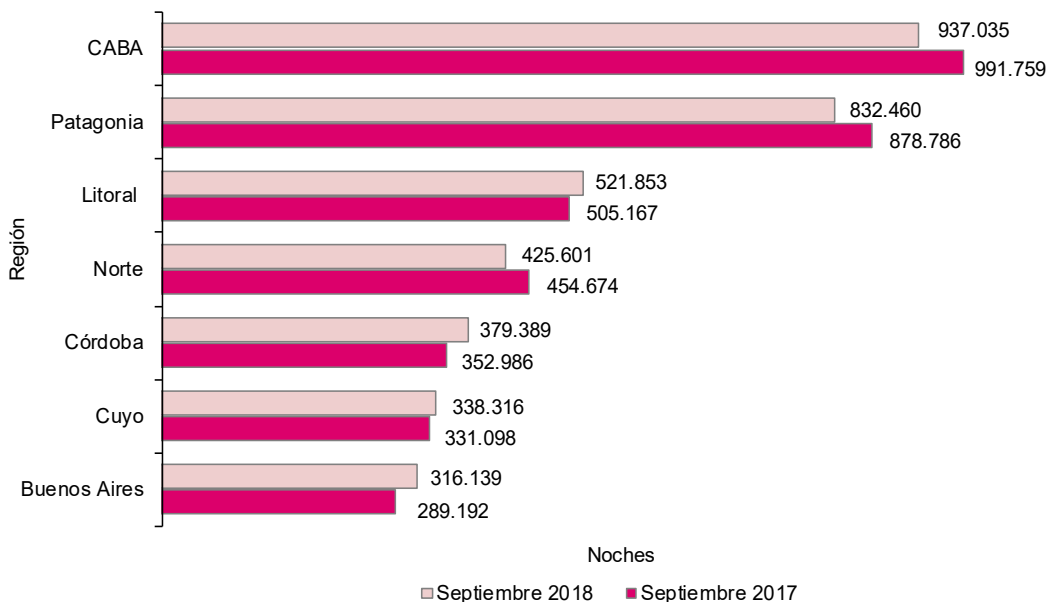

Las regiones que hospedaron el mayor número de viajeros fueron CABA, 406.295 y Patagonia, 299.979 (cuadro 3). La estadía promedio de los viajeros fue 2,3 noches, 2,1% más que el mismo mes del año anterior. La región Patagonia presentó la mayor estadía promedio, 2,8 noches, seguida por Buenos Aires, con 2,6 noches (cuadro 4).

Gráfico 3. Viajeros hospedados y estadía promedio por región de destino, según condición de residencia. Total del país. Septiembre de 2018

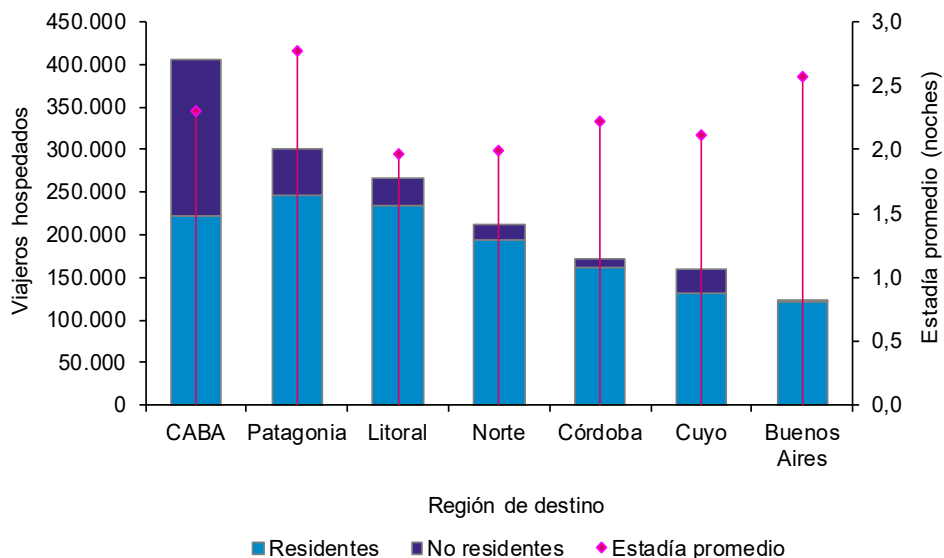

Los gráficos 4 y 6 muestran los destinos preferidos por los viajeros hospedados; y los gráficos 5 y 7, las regiones donde los viajeros hospedados residen habitualmente (cuadro 5).

Los viajeros hospedados residentes eligieron mayormente la región Patagonia, la cual lideró con 23,3% el total de pernотaciones, seguida por las regiones CABA, con 16,3%; y Litoral, con 15,4%.

El mayor número de pernотaciones de viajeros residentes provino de la región CABA y partidos del Gran Buenos Aires: 31,6%.

Gráfico 4. Pernотaciones de los viajeros residentes, distribución porcentual por región de destino. Total del país. Septiembre de 2018



Gráfico 5. Pernотaciones de los viajeros residentes, distribución porcentual por región de origen. Total del país. Septiembre de 2018



La región CABA centralizó las preferencias de los viajeros no residentes, concentrando 57,5% del total de pernотaciones.

Según su origen, la mayor cantidad de pernотaciones fue realizada por viajeros provenientes del Mercosur, con 39,2%, y el grupo de países "Resto de América", con el 29,2%.

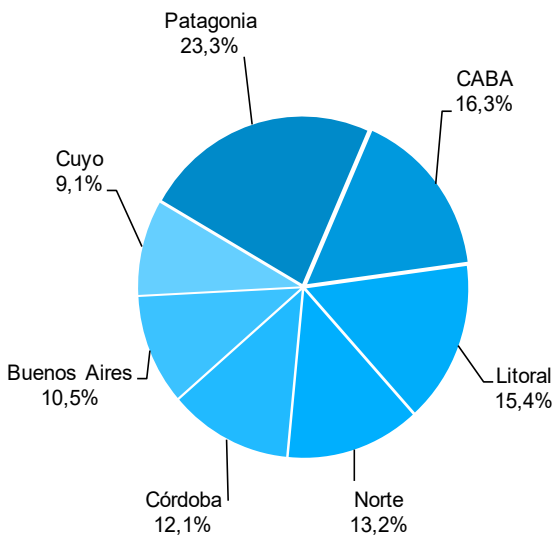
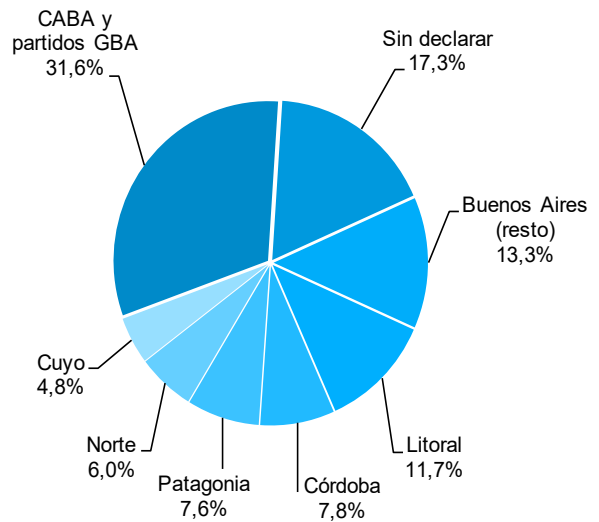
Gráfico 6. Pernотaciones de los viajeros no residentes, distribución porcentual por región de destino. Total del país. Septiembre de 2018



Gráfico 7. Pernотaciones de los viajeros no residentes, distribución porcentual por región de origen. Total del país. Septiembre de 2018



Se registraron 4,2 millones de habitaciones y/o unidades disponibles, 0,3% menos que en septiembre de 2017. Las habitaciones ocupadas sumaron 1,8 millones, con una disminución de 2,4% respecto al mismo período de 2017. La tasa de ocupación de habitaciones (TOH) fue 44,0% (cuadro 6).

Las plazas disponibles a nivel nacional sumaron 11,1 millones, 0,6% más que en septiembre de 2017. Las plazas ocupadas totalizaron 3,8 millones, con una baja interanual de 1,4%. La tasa de ocupación de plazas (TOP) fue 33,7% (cuadro 6).

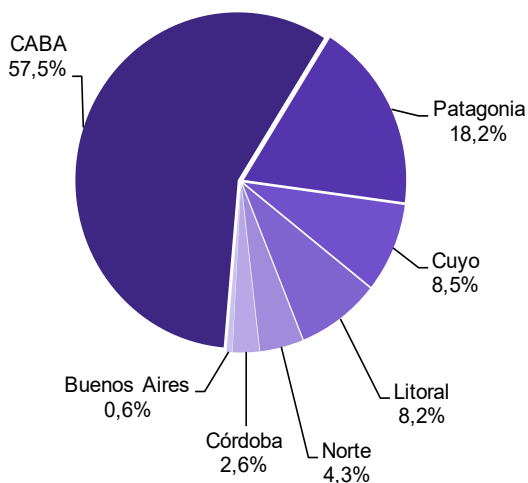
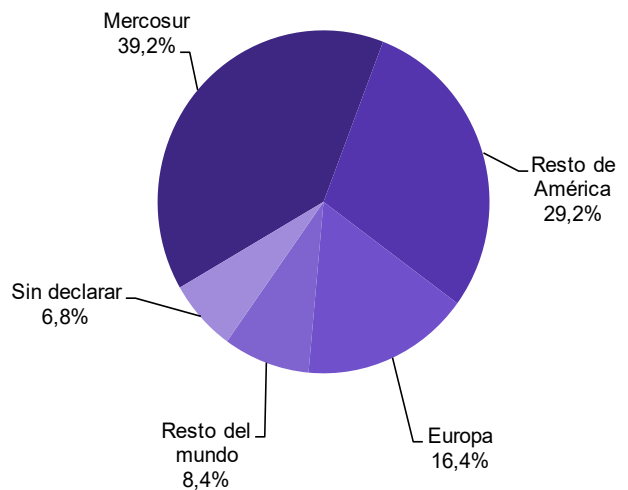
Gráfico 8. Habitaciones disponibles y ocupadas por categoría del establecimiento. Total del país. Septiembre de 2018

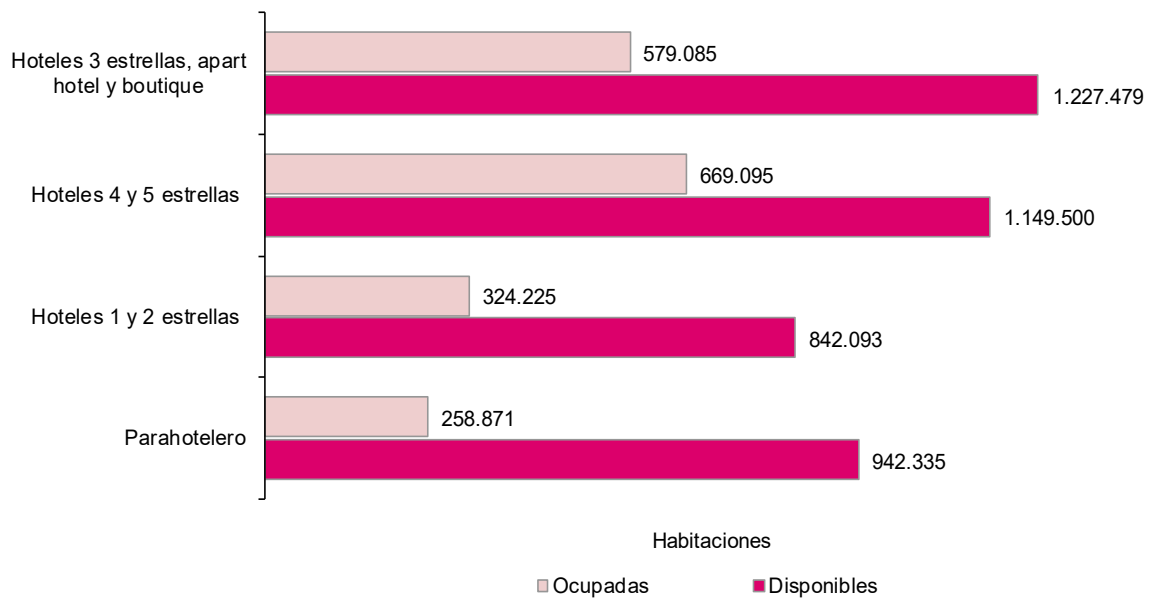

El gráfico 9 muestra, para cada una de las regiones turísticas del país y para cada categoría, la TOH mensual y de fines de semana, en septiembre de 2018. La mayor TOH mensual se registró en la región CABA, 62,1%; seguida por Patagonia, 53,7%; y Litoral, 46,7% (cuadro 7). Asimismo, estas regiones registraron las mayores TOH durante los fines de semana, 61,7%; 54,2%; y 48,9%, respectivamente. Según la categoría del hospedaje, la mayor TOH mensual correspondió a los establecimientos de 4 y 5 estrellas, 58,2%; seguida por establecimientos de 3 estrellas, apart hotel y boutique, 47,2% (cuadro 6). Estas categorías también mantuvieron la mayor tasa de ocupación en fines de semana, 61,0% y 50,6%, respectivamente.

Gráfico 9. Tasa de ocupación de habitaciones mensual y de fines de semana por región de destino y categoría del establecimiento. Total del país. Septiembre de 2018

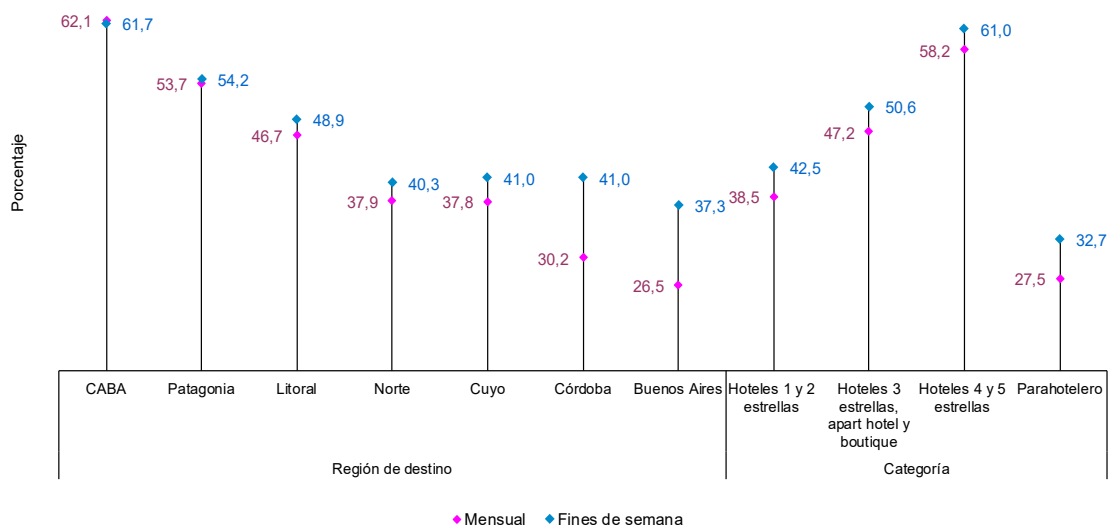

Anexo estadístico

Cuadro 2. Pernoctaciones y viajeros hospedados. Total del país. Enero 2017-septiembre 2018

Mes	Pernoctaciones		Viajeros hospedados	
	Noches	Var. i.a.	Viajeros	Var. i.a.
Año 2017	48.017.263	4,6	20.843.677	7,6
Total nueve meses	36.152.546	4,9	15.424.248	8,6
Enero	6.034.561	0,9	2.195.186	8,9
Febrero	5.327.614	1,8	2.023.388	10,7
Marzo	3.768.411	-1,3	1.687.171	8,2
Abril	3.364.198	20,5	1.560.808	22,2
Mayo	2.724.469	9,4	1.334.771	8,8
Junio	2.774.695	6,1	1.336.699	6,4
Julio	4.700.606	5,4	1.979.696	4,8
Agosto	3.654.330	3,9	1.608.924	4,4
Septiembre	3.803.662	7,0	1.697.605	5,7
Octubre	4.004.500	1,5	1.808.279	1,9
Noviembre	4.060.343	7,7	1.896.758	8,1
Diciembre	3.799.874	1,8	1.714.392	4,8
Año 2018*	///	///	///	///
Total nueve meses*	36.799.355	1,8	15.410.344	-0,1
Enero	6.108.961	1,2	2.223.677	1,3
Febrero	5.445.698	2,2	2.061.552	1,9
Marzo	4.368.737	15,9	1.873.848	11,1
Abril	3.411.193	1,4	1.562.139	0,1
Mayo	2.868.791	5,3	1.363.141	2,1
Junio	2.624.149	-5,4	1.223.417	-8,5
Julio	4.541.421	-3,4	1.874.048	-5,3
Agosto*	3.679.612	0,7	1.589.598	-1,2
Septiembre*	3.750.793	-1,4	1.638.924	-3,5

Cuadro 3. Pernoctaciones y viajeros hospedados por condición de residencia, según región de destino. Total del país. Septiembre de 2018

Región de destino	Pernoctaciones*						Viajeros hospedados*					
	Total	Var. i.a.	Residentes	Var. i.a.	No residentes	Var. i.a.	Total	Var. i.a.	Residentes	Var. i.a.	No residentes	Var. i.a.
	Noches	%	Noches	%	Noches	%	Viajeros	%	Viajeros	%	Viajeros	%
Total	3.750.793	-1,4	2.958.600	-3,1	792.193	5,6	1.638.924	-3,5	1.310.279	-5,5	328.645	5,8
Buenos Aires	316.139	9,3	311.664	9,4	4.475	3,5	123.103	1,7	121.447	1,6	1.656	11,4
CABA	937.035	-5,5	481.303	-12,6	455.732	3,3	406.295	-5,8	221.589	-12,3	184.706	3,3
Córdoba	379.389	7,5	358.487	6,2	20.902	36,5	171.046	1,5	161.419	0,7	9.627	16,8
Cuyo	338.316	2,2	270.671	1,4	67.645	5,5	160.355	1,9	130.928	1,3	29.427	4,4
Litoral	521.853	3,3	456.901	2,2	64.952	11,5	265.651	-5,2	234.551	-6,7	31.100	7,6
Norte	425.601	-6,4	391.455	-8,0	34.146	17,8	212.495	-11,2	194.430	-12,8	18.065	10,1
Patagonia	832.460	-5,3	688.119	-7,1	144.341	4,6	299.979	0,1	245.915	-2,0	54.064	11,1

Cuadro 4. Estadía promedio por condición de residencia, según región de destino y categoría del establecimiento. Total del país. Septiembre de 2018

Región de destino y categoría	Estadía promedio*					
	Total	Var. i.a.	Residentes	Var. i.a.	No residentes	Var. i.a.
	Noches	%	Noches	%	Noches	%
Total	2,3	2,1	2,3	2,6	2,4	-0,2
Región de destino						
Buenos Aires	2,6	7,4	2,6	7,7	2,7	-7,1
CABA	2,3	0,3	2,2	-0,3	2,5	0,0
Córdoba	2,2	5,9	2,2	5,4	2,2	16,9
Cuyo	2,1	0,3	2,1	0,1	2,3	1,1
Litoral	2,0	9,0	1,9	9,5	2,1	3,6
Norte	2,0	5,4	2,0	5,4	1,9	7,0
Patagonia	2,8	-5,4	2,8	-5,2	2,7	-5,8
Categoría del establecimiento						
Hotelero	2,3	3,8	2,2	4,1	2,4	2,3
1 y 2 estrellas	2,5	6,6	2,6	6,6	2,4	7,2
3 estrellas, apart hotel y boutique	2,2	2,3	2,2	1,7	2,4	4,3
4 y 5 estrellas	2,2	3,6	2,1	3,9	2,4	0,5
Parahotelero	2,3	-5,5	2,3	-3,8	2,5	-15,9

Cuadro 5. Pernoctaciones por región de destino, según región de origen de la Argentina y del exterior. Total del país. Septiembre de 2018*

Región de origen	Total	Región de destino						
		Buenos Aires	CABA	Córdoba	Cuyo	Litoral	Norte	Patagonia
		Noches						
Total	3.750.793	316.139	937.035	379.389	338.316	521.853	425.601	832.460
Total residentes	2.958.600	311.664	481.303	358.487	270.671	456.901	391.455	688.119
Buenos Aires (resto)	392.513	91.122	76.222	36.623	27.262	35.419	30.193	95.672
CABA y partidos GBA (*)	934.877	188.888	59.922	71.989	60.376	152.595	136.082	265.025
Córdoba	230.067	1.976	30.496	97.241	24.388	22.846	35.965	17.155
Cuyo	141.358	1.990	34.258	21.124	46.274	8.778	16.973	11.961
Litoral	346.116	4.920	79.253	57.934	17.171	119.046	33.370	34.422
Norte	176.973	1.109	41.059	14.670	12.398	10.923	86.168	10.646
Patagonia	223.906	7.604	75.282	6.377	11.235	10.819	16.272	96.317
Sin declarar	512.790	14.055	84.811	52.529	71.567	96.475	36.432	156.921
Total no residentes	792.193	4.475	455.732	20.902	67.645	64.952	34.146	144.341
Mercosur	310.324	1.958	197.179	8.890	19.566	26.755	6.240	49.736
Resto de América	231.656	1.075	141.633	5.464	24.490	9.202	8.756	41.036
Europa	129.620	1.206	73.728	2.657	4.235	8.903	13.611	25.280
Resto del mundo	66.848	214	42.672	3.858	1.462	4.067	3.806	10.769
Sin declarar	53.745	22	520	33	17.892	16.025	1.733	17.520

(*) Los 24 partidos del Gran Buenos Aires son: Almirante Brown, Avellaneda, Berazategui, Esteban Echeverría, Ezeiza, Florencio Varela, Gral. San Martín, Hurlingham, Ituzaingó, José C. Paz, La Matanza, Lanús, Lomas de Zamora, Malvinas Argentinas, Merlo, Moreno, Morón, Quilmes, San Fernando, San Isidro, San Miguel, Tigre, Tres de Febrero y Vicente López.

Cuadro 6. Habitaciones y/o unidades y plazas disponibles, ocupadas, y tasa de ocupación por categoría del establecimiento. Total del país. Septiembre de 2018

Categoría	Habitaciones y/o unidades*			Plazas*		
	Disponibles	Ocupadas	Tasa de ocupación	Disponibles	Ocupadas	Tasa de ocupación
	Habitaciones		%	Plazas		%
Total	4.161.407	1.831.276	44,0	11.136.405	3.750.793	33,7
Hotelero	3.219.072	1.572.405	48,8	7.909.788	3.035.356	38,4
Hoteles 1 y 2 estrellas	842.093	324.225	38,5	2.157.268	718.768	33,3
Hoteles 3 estrellas, apart hotel y boutique	1.227.479	579.085	47,2	3.217.802	1.152.868	35,8
Hoteles 4 y 5 estrellas	1.149.500	669.095	58,2	2.534.718	1.163.720	45,9
Parahotelero	942.335	258.871	27,5	3.226.617	715.437	22,2

Cuadro 7. Tasa de ocupación de habitaciones y de plazas por categoría del establecimiento, según región de destino. Total del país. Septiembre de 2018

Región de destino	Tasa de ocupación de habitaciones*						Tasa de ocupación de plazas*					
	Total	Var. i.a.	Hotelero	Var. i.a.	Para-hotelero	Var. i.a.	Total	Var. i.a.	Hotelero	Var. i.a.	Para-hotelero	Var. i.a.
	%	P,P	%	P,P	%	P,P	%	P,P	%	P,P	%	P,P
Total	44,0	-1,0	48,8	-0,8	27,5	-0,9	33,7	-0,7	38,4	-0,6	22,2	-0,5
Buenos Aires	26,5	0,6	28,4	0,0	22,5	1,9	20,6	0,3	21,8	-0,2	18,4	1,3
CABA	62,1	-0,1	65,4	-0,6	41,7	3,7	47,1	-0,5	49,8	-0,7	34,4	0,1
Córdoba	30,2	-0,9	34,3	-1,8	22,6	1,3	26,0	0,8	30,4	0,0	19,3	2,3
Cuyo	37,8	1,0	40,1	1,7	20,1	-4,8	27,7	0,6	30,5	1,2	16,7	-1,9
Litoral	46,7	-0,6	50,8	0,9	31,5	-4,2	35,1	0,3	39,0	1,7	25,1	-2,5
Norte	37,9	-2,8	42,8	-2,2	24,3	-4,0	28,6	-2,5	33,9	-2,0	17,8	-3,2
Patagonia	53,7	-1,2	60,6	-0,5	30,8	-2,4	42,6	-1,0	50,6	-0,8	24,9	-0,3

Cuadro 8. Viajeros hospedados, pernoctaciones y estadía promedio por condición de residencia, según localidad de destino. Total del país. Septiembre de 2018

Localidad	Viajeros hospedados*			Pernoctaciones*			Estadía promedio*		
	Total	Residentes	No residentes	Total	Residentes	No residentes	Total	Residentes	No residentes
		Viajeros			Noches			Noches	
Región Buenos Aires									
Bahía Blanca	9.573	9.201	372	14.102	13.347	755	1,5	1,5	2,0
Mar del Plata	67.049	66.210	839	201.936	199.206	2.730 ⁽¹⁾	3,0	3,0	3,3
Pinamar	13.405	13.364	///	35.302	35.168	///	2,6	2,6	///
Tandil	17.059	17.029	///	33.865	33.778	///	2,0	2,0	///
Villa Gesell	6.485	6.483	///	16.122	16.116	///	2,5	2,5	///
Región CABA									
CABA	406.295	221.589	184.706	937.035	481.303	455.732	2,3	2,2	2,5
Región Córdoba									
Ciudad de Córdoba	34.259	27.629	6.630	65.813	53.482	12.331	1,9	1,9	1,9
La Falda	7.426	7.420	///	19.959	19.944	///	2,7	2,7	///
Miramar	4.349	4.349	///	8.867	8.867	///	2,0	2,0	///
Mina Clavero	2.971 ⁽¹⁾	2.861 ⁽¹⁾	110 ⁽¹⁾	10.756 ⁽¹⁾	10.316 ⁽¹⁾	440 ⁽¹⁾	3,6	3,6	4,0
Río Cuarto	9.604	9.437	167	15.543	15.325	218	1,6	1,6	1,3
Villa Carlos Paz	28.560	28.364	196 ⁽¹⁾	86.301	84.010	2.291 ⁽¹⁾	3,0	3,0	11,7 ⁽¹⁾
Villa General Belgrano	11.514	11.003	511 ⁽¹⁾	27.134	25.882	1.252 ⁽¹⁾	2,4	2,4	2,5
Región Cuyo									
Ciudad de La Rioja	6.316	6.141	175	10.466	10.084	382	1,7	1,6	2,2
Malargüe-Las Leñas	6.583	6.098	485	18.385	17.354	1.031	2,8	2,8	2,1
Ciudad de Mendoza	54.600	30.501	24.099	126.692	68.682	58.010	2,3	2,3	2,4
Merlo	12.844	12.830	///	39.296	39.248	///	3,1	3,1	///
Ciudad de San Juan	11.638	10.630	1.008	19.283	17.416	1.867	1,7	1,6	1,9
Ciudad de San Luis	9.348	8.935	413	17.091	16.337	754	1,8	1,8	1,8
San Rafael	7.157	6.863	294	23.053 ⁽¹⁾	22.410 ⁽¹⁾	643 ⁽¹⁾	3,2	3,3	2,2
Valle de Uco	9.659	5.615	4.044 ⁽¹⁾	21.293	12.437	8.856 ⁽¹⁾	2,2	2,2	2,2
Región Litoral									
Ciudad de Corrientes	12.604	11.045	1.559	23.357	20.426	2.931	1,9	1,8	1,9
Ciudad de Formosa	9.716	8.368	1.348	11.639	10.028	1.611	1,2	1,2	1,2
Gualeguaychú	7.856 ⁽¹⁾	6.602 ⁽¹⁾	1.254 ⁽¹⁾	16.787 ⁽¹⁾	14.010 ⁽¹⁾	2.777 ⁽¹⁾	2,1	2,1	2,2
Paraná	9.349	9.227	122	15.752	15.559	193	1,7	1,7	1,6
Posadas	16.123	12.785	3.338	27.805	22.082	5.723	1,7	1,7	1,7
Puerto Iguazú	48.482	35.355	13.127	136.406	103.854	32.552	2,8	2,9	2,5
Rafaela	8.687	8.582	105	16.350	16.138	212	1,9	1,9	2,0
Resistencia	14.746	13.938	808	21.857	20.692	1.165	1,5	1,5	1,4
Rosario	41.061	37.701	3.360	72.979	65.582	7.397	1,8	1,7	2,2
Ciudad de Santa Fe	13.548	12.382	1.166	24.339	22.725	1.614	1,8	1,8	1,4
Región Norte									
Cafayate	8.949	7.609	1.340	12.976	10.859	2.117 ⁽¹⁾	1,4	1,4	1,6
San Fernando del Valle de Catamarca	8.183	8.038	145	13.985	13.715	270	1,7	1,7	1,9
San Salvador de Jujuy	13.214	12.092	1.122	25.122	23.198	1.924	1,9	1,9	1,7
Ciudad de Salta	61.342	53.166	8.176	133.852	117.659	16.193	2,2	2,2	2,0
Ciudad de Santiago del Estero	11.335	11.065	270	19.800	18.750	1.050	1,7	1,7	3,9
Termas de Río Hondo	22.259	22.201	///	77.695	77.584	///	3,5	3,5	///
San Miguel de Tucumán	30.212	28.707	1.505	54.696	51.879	2.817	1,8	1,8	1,9
Región Patagonia									
San Carlos de Bariloche	59.800	46.247	13.553	272.398	229.863	42.535	4,6	5,0	3,1
El Calafate	25.165	14.962	10.203	59.741	34.979	24.762 ⁽¹⁾	2,4	2,3	2,4
Villa La Angostura	5.377	4.215	1.162	13.202	10.792	2.410	2,5	2,6	2,1
Las Grutas	2.164	2.145	///	3.378	3.354	///	1,6	1,6	///
Ciudad de Neuquén	21.959	20.191	1.768	37.154	33.917	3.237	1,7	1,7	1,8
Puerto Madryn	18.431	16.544	1.887	44.210	40.150	4.060	2,4	2,4	2,2
Río Gallegos	7.691	7.207	484	12.804	12.008	796	1,7	1,7	1,6
San Martín de los Andes	12.691	9.810	2.881	38.458	29.943	8.515	3,0	3,1	3,0
Santa Rosa	11.206	10.916	290	17.316	16.885	431	1,5	1,5	1,5
Ushuaia	24.866	19.028	5.838	71.518	54.990	16.528	2,9	2,9	2,8
Viedma	2.408	2.384	///	3.180	3.129	///	1,3	1,3	///

(1) Estimación con coeficiente de variación superior a 20%.

Cuadro 9. Habitaciones y/o unidades y plazas disponibles, ocupadas, y tasa de ocupación por localidad de destino. Total del país. Septiembre de 2018

Localidad	Habitaciones y/o unidades*				Plazas*			
	Disponibles	Ocupadas	Tasa de ocupación	Tasa de ocupación fines de semana	Disponibles	Ocupadas	Tasa de ocupación	Tasa de ocupación fines de semana
	Habitaciones		%		Plazas		%	
Región Buenos Aires								
Bahía Blanca	21.210	8.970	42,3	41,1	49.230	14.102	28,6	30,6
Mar del Plata	366.048	97.052	26,5	36,8	932.047	201.936	21,7	30,8
Pinamar	61.104	13.094	21,4	42,3	203.492	35.302	17,3	36,9
Tandil	33.524	12.612	37,6	53,4	127.696	33.865	26,5	38,8
Villa Gesell	50.970	6.328	12,4	21,1	171.030	16.122	9,4	15,7
Región CABA								
CABA	852.990	530.053	62,1	61,7	1.990.380	937.035	47,1	49,1
Región Córdoba								
Ciudad de Córdoba	91.170	31.159	34,2	39,1	210.690	65.813	31,2	33,2
La Falda	37.975	8.062	21,2 (¹)	24,0	108.912 (¹)	19.959	18,3 (¹)	20,0
Miramar	10.170	3.874	38,1	65,8	28.110	8.867	31,5	58,1
Mina Clavero	27.540	4.176 (¹)	15,2	21,8	86.310	10.756 (¹)	12,5	16,8
Río Cuarto	17.010	7.001	41,2	49,7	44.580	15.543	34,9	44,0
Villa Carlos Paz	128.917	32.562	25,3	40,1	365.120	86.301	23,6	36,9
Villa General Belgrano	35.539	10.800	30,4	44,1	108.125	27.134	25,1	35,8
Región Cuyo								
Ciudad de La Rioja	19.020	6.352	33,4	30,6	49.380	10.466	21,2	21,5
Malargüe-Las Leñas	25.136	8.284 (¹)	33,0	22,7	69.376	18.385	26,5	19,0
Ciudad de Mendoza	119.610	63.288	52,9	58,4	305.670	126.692	41,4	47,0
Merlo	52.262	16.772	32,1	33,4	147.634	39.296	26,6	28,9
Ciudad de San Juan	29.520	10.500	35,6	45,0	73.530	19.283	26,2	34,9
Ciudad de San Luis	29.790	9.848	33,1	36,2	71.310	17.091	24,0	28,6
San Rafael	41.730	8.314	19,9	19,2	154.980	23.053 (¹)	14,9	13,3
Valle de Uco	14.820	7.711	52,0	52,5	49.350	21.293	43,1	43,1
Región Litoral								
Ciudad de Corrientes	27.660	12.310	44,5	44,0	65.400	23.357	35,7	37,0
Ciudad de Formosa	16.230	5.536	34,1	15,6	35.460	11.639	32,8	14,0
Gualectuaychú	29.400	6.601 (¹)	22,5	33,7	96.660	16.787 (¹)	17,4	27,4
Paraná	20.490	8.429	41,1	...	59.520	15.752	26,5	...
Posadas	31.830	14.741	46,3	41,9	80.250	27.805	34,6	30,7
Puerto Iguazú	85.620	52.549	61,4	57,6	250.500	136.406	54,5	50,1
Rafaela	11.370	8.935	78,6	77,0	28.080	16.350	58,2	54,2
Resistencia	29.430	13.833	47,0	52,7	67.200	21.857	32,5	40,1
Rosario	88.530	41.835	47,3	48,4	218.820	72.979	33,4	39,4
Ciudad de Santa Fe	30.090	14.348	47,7	48,9	69.000	24.339	35,3	41,4
Región Norte								
Cafayate	20.490	5.691	27,8	33,2	68.520	12.976	18,9	22,6
San Fernando del Valle de Catamarca	24.180	7.700	31,8	32,2	62.190	13.985	22,5	24,6
San Salvador de Jujuy	29.310	13.320	45,4	46,0	75.210	25.122	33,4	35,6
Ciudad de Salta	124.830	63.024	50,5	56,7	350.880	133.852	38,1	44,4
Ciudad de Santiago del Estero	30.750	10.724	34,9	38,5	70.590	19.800	28,0	30,7
Termas de Río Hondo	130.348	38.670	29,7	27,0	304.410	77.695	25,5	22,8
San Miguel de Tucumán	63.120	32.487	51,5	51,3	144.900	54.696	37,7	40,0
Región Patagonia								
San Carlos de Bariloche	154.462	93.282	60,4	58,5	526.538	272.398	51,7	50,1
El Calafate	49.710	27.746 (¹)	55,8	...	135.805	59.741	44,0	...
Villa La Angostura	21.300	5.194	24,4	33,3	70.650	13.202	18,7	25,2
Las Grutas	12.630	1.582	12,5	21,0	41.520	3.378	8,1	14,3
Ciudad de Neuquén	34.200	21.608	63,2	58,1	90.720	37.154	41,0	41,5
Puerto Madryn	47.820	21.337	44,6	46,0	147.690	44.210	29,9	33,2
Río Gallegos	21.240	7.553	35,6	...	49.020	12.804	26,1	...
San Martín de los Andes	35.244	14.714	41,7	55,7	125.736	38.458	30,6	40,9
Santa Rosa	21.960	9.071	41,3	48,7	59.220	17.316	29,2	36,1
Ushuaia	47.790	28.003	58,6	61,0	142.335	71.518	50,2	52,8
Viedma	9.390	2.190	23,3	17,7	21.090	3.180	15,1	12,9

(¹) Estimación con coeficiente de variación superior a 20%.

Notas técnicas y definiciones utilizadas

La Encuesta de Ocupación Hotelera (EOH) se inició en el año 2004 en 17 localidades turísticas del país. En el año 2005 la muestra se amplió a 39, con el objetivo de lograr representatividad para las diferentes regiones turísticas del país. Las localidades fueron seleccionadas (excepto CABA) entre aquellas que reunían 80% de las plazas disponibles en cada región. Desde 2006, el operativo releva mensualmente 44 localidades y en el año 2009 se agregaron 5 más. Actualmente se relevan 49 localidades del país.

Se cuenta con un registro hotelero que contiene la nómina de todos los establecimientos hoteleros y parahoteleros con sus principales características: categoría, número de habitaciones y/o unidades disponibles, número de plazas, personal ocupado, equipamiento informático y período de cierre. Se actualiza mediante la incorporación de los nuevos establecimientos que aparecen en el mercado y la baja de los establecimientos que dejan de existir.

A partir de este registro se expanden los resultados de la muestra, que al presente está constituida por aproximadamente 3.000 establecimientos hoteleros y parahoteleros. Cabe aclarar que solo se consideran los establecimientos que tienen más de 12 plazas o más de 4 habitaciones/unidades.

Las principales variables investigadas por la EOH son: la categoría del establecimiento, el personal ocupado, la cantidad de habitaciones o unidades y plazas disponibles, la entrada de viajeros según lugar de residencia habitual, las habitaciones o unidades y plazas ocupadas y la tarifa promedio.

A continuación se consignan las definiciones y conceptos utilizados en la elaboración de los indicadores presentados.

- 1. Establecimientos hoteleros:** son aquellos categorizados como hoteles 1, 2, 3, 4 y 5 estrellas, apart hotel y boutiques.
- 2. Establecimientos parahoteleros:** hoteles sindicales, albergues, cabañas, bungalows, hospedajes, *bed & breakfast*, hosterías, residenciales, etcétera.
- 3. Habitación:** se considera habitación a todo cuarto o espacio amoblado ofrecido por un hotel, hostería, hospedaje o residencial, por un cierto precio por noche. Se consideran unidades los departamentos, cabañas o bungalows equipados que un establecimiento ofrece, que otorgan además algunos de los servicios de hotelería.
- 4. Habitaciones y unidades disponibles:** las habitaciones o unidades disponibles en el mes se obtienen multiplicando las habitaciones o unidades disponibles por la cantidad de días que estuvo abierto el establecimiento en el mes. No se incluyen las habitaciones o unidades correspondientes a los establecimientos que cierran en forma temporaria durante el período analizado.
- 5. Plazas disponibles:** número total de camas fijas y supletorias. Una cama matrimonial se contabiliza como 2 plazas. Están multiplicadas por la cantidad de días que se encuentra abierto cada establecimiento.
- 6. Habitaciones o unidades ocupadas:** total de habitaciones y/o unidades que hayan sido alquiladas/vendidas en el mes de referencia. Resulta de multiplicar el total de habitaciones ocupadas por la cantidad de noches en que estas fueron ocupadas.
- 7. Plazas ocupadas:** total de noches que cada viajero permaneció en una habitación o unidad. Se obtiene de multiplicar la cantidad de viajeros por la cantidad de noches que cada uno de ellos se haya alojado en el establecimiento.
- 8. Tasa de ocupación de habitaciones (TOH):** relación en porcentaje entre el total de habitaciones o unidades ocupadas y el total de habitaciones o unidades disponibles.
- 9. Tasa de ocupación de plazas (TOP):** relación en porcentaje entre el total de pernoctaciones en el mes y el total de plazas disponibles.
- 10. Estadía promedio:** cociente entre las plazas ocupadas y la cantidad de viajeros.
- 11. Pernoctaciones:** cantidad de noches que los turistas se alojaron en establecimientos hoteleros y parahoteleros.
- 12. Viajeros hospedados:** número de personas alojadas en establecimientos hoteleros y parahoteleros.

Composición de las regiones turísticas:

Si bien el Ministerio de Turismo define seis regiones en su Plan Federal Estratégico de Turismo Sustentable (PFETS), en la EOH la Ciudad Autónoma de Buenos Aires se trata como una región independiente. Así, cada región comprende:

- Región Buenos Aires: provincia de Buenos Aires.
- Región Ciudad de Buenos Aires: Ciudad Autónoma de Buenos Aires.
- Región Córdoba: provincia de Córdoba.
- Región Cuyo: provincias de Mendoza, San Juan, San Luis y La Rioja.
- Región Litoral: provincias de Entre Ríos, Corrientes, Misiones, Santa Fe, Chaco y Formosa.
- Región Norte: provincias de Catamarca, Tucumán, Santiago del Estero, Salta y Jujuy.
- Región Patagonia: provincias de La Pampa, Neuquén, Río Negro, Chubut, Santa Cruz y Tierra del Fuego, Antártida e Islas del Atlántico Sur.

Nota: puede consultarse la metodología de la Encuesta de Ocupación Hotelera en: <http://www.indec.gob.ar/ftp/cuadros/economia/EOHmetodologia.pdf>

La Encuesta de Ocupación Hotelera (EOH) es realizada por la Dirección Nacional de Mercados y Estadísticas de la Subsecretaría de Desarrollo Turístico de la Secretaría de Turismo (SECTUR) y por la Dirección Nacional de Estadísticas del Sector Externo del INDEC, en conjunto con las Direcciones Provinciales de Estadística (DPE)