ISSN 0327-7968

REPÚBLICA ARGENTINA
MINISTERIO DE ECONOMÍA Y FINANZAS PÚBLICAS
INSTITUTO NACIONAL DE ESTADÍSTICA Y CENSOS

Instituto Nacional de Estadística y Censos indec

Buenos Aires, 21 de marzo de 2013

Intercambio Comercial Argentino

Datos provisorios del año 2012 y cifras estimadas del primer bimestre 2013

1. Presentación de los principales resultados

En el mes de febrero de 2013 la balanza comercial marcó un superávit de 521 millones de dólares, cifra que representó una disminución del 61% con respecto al mismo mes del año anterior.

Es el resultado de un mes en el que las exportaciones reportaron ingresos por 5.743 millones de dólares, mientras que las importaciones ascendieron a 5.222 millones de dólares.

El menor valor exportado con respecto al mismo mes del año anterior resultó por una disminución de las cantidades vendidas (-6%), mientras los precios no tuvieron variación.

Los subrubros que registraron mayores aumentos (en valores absolutos) en las exportaciones fueron: Material de transporte terrestre, Piedras, metales preciosos y sus manufacturas, monedas, Metales comunes y sus manufacturas, y Frutas frescas. Mientras que los subrubros que registraron disminuciones fueron: Petróleo crudo, Cereales, Productos químicos y conexos, y Grasas y aceites, entre otros.

El valor de las importaciones fue 10% mayor que en igual mes de 2012, registrando aumentos en todos los rubros. Esto se debió a un aumento en los precios (3%) y las cantidades (7%).

En el primer bimestre de 2013 la balanza comercial fue superavitaria en 800 millones de dólares, representando una disminución del 58% con respecto a igual período del año anterior. El total exportado fue de 11.408 millones de dólares contra 10.608 millones de dólares desembolsados en importaciones. Estos datos muestran una baja del 5% para las exportaciones y un aumento del 5% para las importaciones, comparándolos con el mismo período del año anterior.

El comercio con el MERCOSUR (inc.Venezuela) -principal socio comercial-, concentró el 35% de las exportaciones argentinas, y el 29% de las compras realizadas al exterior. Comparando estos resultados con el mes de febrero del año anterior, las exportaciones a dicho bloque presentaron una variación del 31%, y las importaciones provenientes del mismo del 8%. El saldo comercial en febrero de 2013 resultó positivo en 469 millones de dólares.

Cuadro 1. Intercambio comercial argentino en millones de dólares y variaciones porcentuales. Primer bimestre 2012-2013

Período	Exportación				Importación				Saldo	
			Variación porcentual				Variación porcentual			
	2012 *	2013 e	igual período año anterior	acumulado igual período año anterior	2012*	2013 *	igual período año anterior	acumulado igual período año anterior	2012 *	2013*
	Millones de U$S		%		Millones de U$S		%		Millones de U$S	
Total	**81.205**	///	///	///	**68.514**	///	///	///	**12.690**	///
Primer bimestre	**12.007**	**11.408**		**-5**	**10.115**	**10.608**		**5**	**1.892**	**800**
Enero	5.909	5.665	-4	-4	5.358	5.385	1	1	550	280
Febrero	6.098	5.743	-6	-5	4.757	5.222	10	5	1.341	521
Marzo	6.276				5.199				1.077	
Abril	6.687				4.861				1.827	
Mayo	7.556				6.039				1.517	
Junio	7.121				6.097				1.024	
Julio	7.435				6.368				1.067	
Agosto	7.952				6.324				1.628	
Septiembre	6.818				5.907				911	
Octubre	6.897				6.312				585	
Noviembre	6.463				5.829				634	
Diciembre	5.993				5.464				529	

Nota: Los totales por suma pueden no coincidir por redondeo en las cifras parciales.

Av. Julio A. Roca 609, C1067ABB
Ciudad Autónoma de Buenos Aires, Argentina
Tel.: 4349-9652/46 fax: 4349-9652
Horario de atención 9.30 a 16.00 hs

Información:
www.indec.gov.ar
email: ces@indec.mecon.gov.ar

2. Exportaciones

Exportaciones por Grandes rubros en febrero

El mayor descenso interanual en valores absolutos correspondió a Combustibles y energía, debido a una disminución de las cantidades (-39%) y de los precios (-16%). Le siguió el descenso en las exportaciones de Manufacturas de origen agropecuario, que se explicó por una baja de las cantidades vendidas (-21%), y un aumento de los precios (14%). Los Productos primarios registraron una disminución del 6% producto de una baja en las cantidades vendidas (-13%), mientras los precios subieron el 8%. Por último, las ventas de Manufacturas de origen industrial aumentaron el 13%, debido a una suba de las cantidades vendidas del 14% y una baja de los precios del 1%. Dentro de los productos que mostraron un descenso en sus exportaciones en febrero con respecto a igual mes del año anterior, mencionamos el Petróleo crudo, los Cereales, y los Productos químicos y conexos. (Ver cuadro 4, pág. 7).

A nivel de productos el mayor incremento en las exportaciones se observó por las mayores ventas de Material de transporte terrestre (vehículos para el transporte de mercancías hacia Brasil y Australia, y vehículos para el transporte de personas hacia Brasil); de Piedras, metales preciosos y sus manufacturas, monedas, (oro para uso no monetario hacia Canadá, y plata en bruto a Suiza). Le siguieron los aumentos en el rubro Metales comunes y sus manufacturas destacándose las ventas de aluminio sin alear hacia Japón y Estados Unidos; y aleaciones de aluminio hacia Estados Unidos. (Ver cuadro 7, pág. 9).

Exportaciones por Grandes rubros en el primer bimestre. La disminución en el valor de las exportaciones (-5%) se explicó por una baja de las cantidades exportadas (-9%), dado que los precios subieron el 4%.

El rubro que evidenció la baja más significativa fue Combustibles y energía (-34%) por efecto conjunto de la caída en los precios (-8%) y las cantidades vendidas (-28%). El descenso de las exportaciones de Manufacturas de origen agropecuario (-7%), resultó de una suba en los precios (17%) y una baja en las cantidades (-21%). Por su parte, las Manufacturas de origen industrial se incrementaron el 2%, debido a una suba en las cantidades vendidas (3%) y una baja en los precios (-1%); y los Productos primarios crecieron el 1% como consecuencia de un aumento de sus precios (12%) y una baja en sus cantidades (-10%).

Exportaciones de productos en febrero y en el primer bimestre en términos de valor absoluto.

En febrero los principales productos exportados en términos de valor absoluto fueron: vehículos automóviles terrestres, harinas y pellets de soja, aceite de soja, maíz, cebada, Piedras y metales preciosos, trigo, partes y piezas de vehículos y tractores, mineral de cobre y sus concentrados, y Resto de carburantes. (Ver cuadros 5, pág. 8, y 7, pág. 9).

Durante el primer bimestre, además de los productos mencionados para el mes, se destacaron las materias plásticas y sus manufacturas.

Estructura de las exportaciones en el primer bimestre. Las Manufacturas de origen industrial y las Manufacturas de origen agropecuario fueron los rubros de mayor participación en las exportaciones argentinas con el 37% y 32% del valor total, respectivamente.

Gráfico 1. Composición de las exportaciones. Primer bimestre 2013

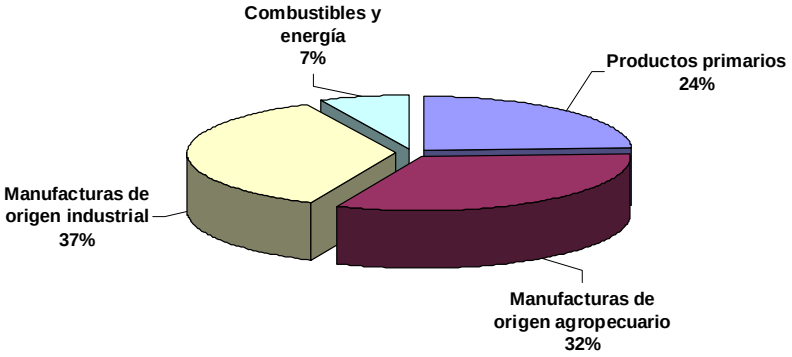

Exportaciones desestacionalizadas y tendencia-ciclo. En términos desestacionalizados, las exportaciones aumentaron 1,4% en el mes de febrero con respecto al mes anterior. La tendencia-ciclo[2] por su parte, registró un leve aumento del 0,3% en febrero con respecto al mes anterior. (Ver cuadros 2 y 3, pág. 7 y gráfico 2).

Gráfico 2. Tendencia-ciclo de las exportaciones en millones de dólares. Febrero 2003-2013

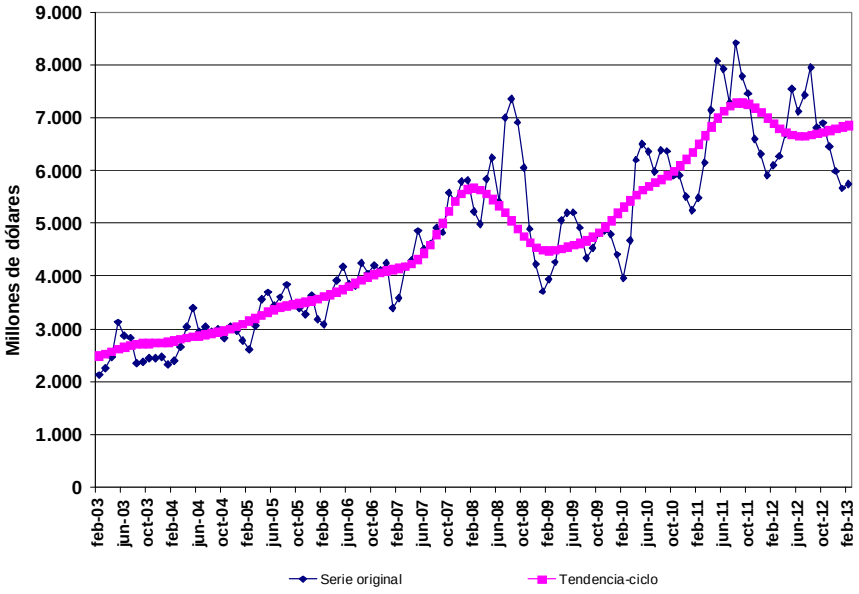

3. Importaciones

Importaciones por Uso económico en febrero.

En el mes de febrero las importaciones aumentaron el 10% con respecto al mismo mes del año anterior. Todos los rubros registraron subas, destacándose las Piezas y accesorios para bienes de capital (neumáticos de caucho para autobuses o camiones, y cajas de cambio para automóviles de Brasil; y circuitos impresos con componentes eléctricos de China); los Combustibles y lubricantes que se vieron impulsados por las compras de gas natural en estado gaseoso de Bolivia, gas oil de Estados Unidos y Rusia; y gasolinas excluidas de aviación de Países Bajos; y los Bienes de consumo (medicamentos con enzimas de Irlanda y Estados Unidos; y motocicletas con motor de émbolo alternativo de Brasil e India).

Le siguió el aumento en las importaciones de Bienes intermedios -principal uso de importación- debido a una suba de las cantidades (2%), y de los precios (1%).

Por su parte los Vehículos automotores de pasajeros, crecieron por las mayores compras en su mayoría provenientes de Brasil. También aumentaron las adquisiciones de Bienes de capital (grupos electrógenos de energía eólica de España y China; y vehiculos para transporte de mercancias de Brasil).

Se destacaron las menores compras de hulla bituminosa sin aglomerar, fosfato monoamónico y diamónico, eter metil-ter-butílico, y naftas excluidas para petroquímica. (Ver cuadro 10, pág. 10).

Importaciones de productos en febrero y en el primer bimestre en términos de valor absoluto.

En el mes de febrero los productos que se destacaron fueron: vehículos para transporte de personas, gas natural en estado gaseoso, gas natural licuado, gas oil, partes y accesorios de carrocerías de vehículos automóviles, circuitos impresos con componentes eléctricos y minerales de hierro.

Durante el primer bimestre, además de los productos mencionados para el mes, se destacaron las compras de glifosato y su sal de monoisopropilamina.

[2] Véase la nota metodológica en página 16.

Gráfico 3. Composición de las importaciones. Primer bimestre 2013

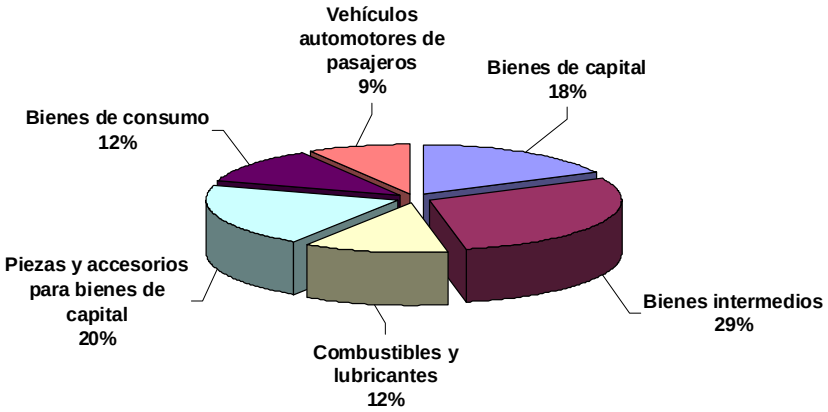

Estructura de las importaciones en febrero. Los Bienes intermedios representaron el 29% de las importaciones argentinas, le siguieron en importancia las Piezas y accesorios para bienes de capital con el 20% y los Bienes de capital 18% del total.

Importaciones desestacionalizadas y tendencia-ciclo. En términos desestacionalizados, las importaciones del mes de febrero aumentaron el 11,0% con respecto al mes anterior. Por su parte, la tendencia-ciclo[2] registró una variación positiva de 1,7% con respecto al mes anterior. (Ver cuadros 8 y 9, pág. 10 y gráfico 4).

Gráfico 4. Tendencia-ciclo de las importaciones en millones de dólares. Febrero 2003-2013

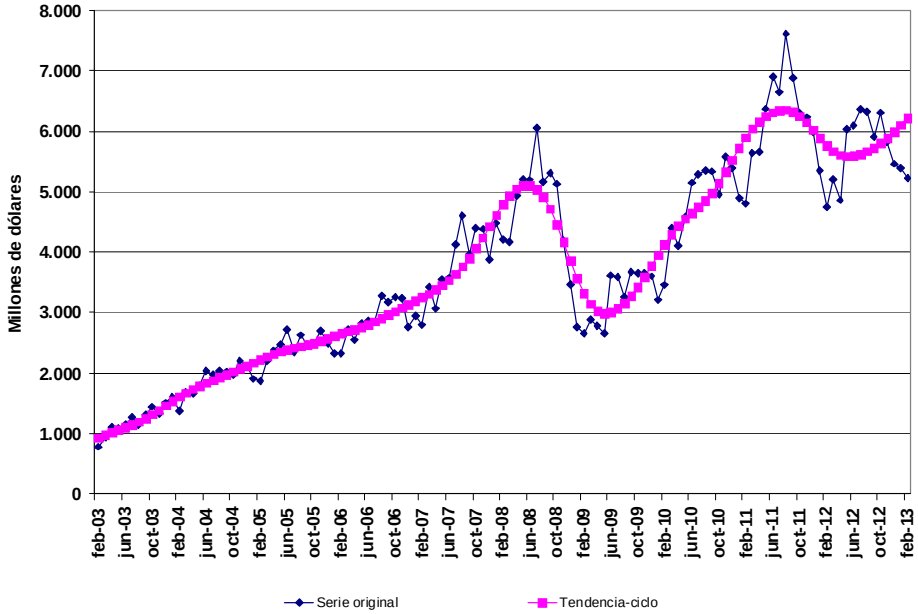

Gráfico 5. Intercambio comercial argentino en millones de dólares. Primer bimestre 2003-2013

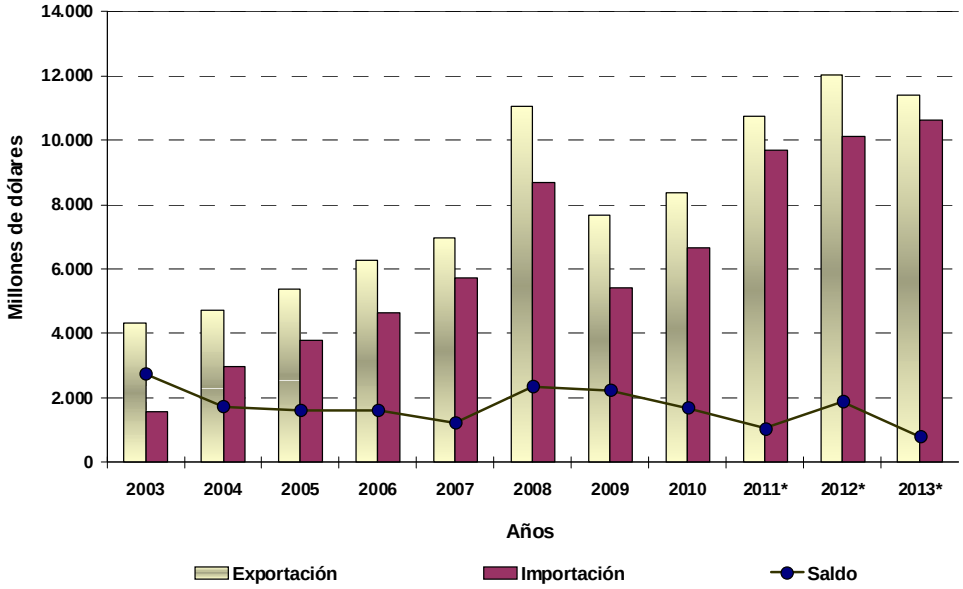

[2] Véase la nota metodológica en página 16.

4. Intercambio comercial según zonas económicas

MERCOSUR (inc. Venezuela). El intercambio con este bloque -primero en importancia- en el mes de febrero arrojó un saldo comercial positivo de 469 millones de dólares. Este resultado fue producto de una suba de las exportaciones (31%) y las importaciones (8%) con respecto a febrero del año anterior. Dentro de las exportaciones se destacaron las ventas del rubro Manufacturas de origen industrial (vehículos para el transporte de mercancías y de personas, y cajas de cambio para vehículos, en todos los casos hacia Brasil); y Productos primarios (trigo y cebada cervecera hacia Brasil y Uruguay).

El aumento de las importaciones en febrero con respecto al mismo mes del año anterior fue producto de mayores compras en todos los rubros, con excepción de los Combustibles y lubricantes. Teniendo en cuenta los valores absolutos, las principales subas se registraron en las importaciones de Vehículos automotores de pasajeros; Bienes de capital (vehículos para transporte de mercancías, y chasis con motor y cabina para transporte de mercancías); Bienes de consumo (motocicletas con motor de émbolo y herbicidas); en todos los casos desde Brasil. También los Bienes intermedios (aceite de soja en bruto desde Paraguay); y Piezas y accesorios para bienes de capital (neumáticos de caucho utilizados en autobuses o camiones, y cajas de cambio para vehículos automóviles, de Brasil).

En el primer bimestre, las exportaciones hacia el MERCOSUR subieron el 15%. El aumento más importante en valor absoluto fue en el rubro Manufacturas de origen industrial. Las importaciones disminuyeron el 1% en el período, registrando las bajas más importantes en los Bienes intermedios, Combustibles y lubricantes y en menor medida los Bienes de capital. El intercambio con el bloque arrojó un saldo comercial positivo de 865 millones de dólares.

Unión Europea. En el mes de febrero el intercambio comercial con este bloque se ubicó en tercer lugar, arrojando un saldo comercial negativo de 134 millones de dólares. Las exportaciones decrecieron un 27% con respecto al mismo mes del año anterior. Esto se debió principalmente a una baja en las ventas de Manufacturas de origen industrial (biodiesel a Países Bajos y España y vehículos para transporte de mercancías hacia Alemania); y Manufacturas de origen agropecuario (harinas y pellets de soja hacia Dinamarca, Reino Unido y Polonia).

Las importaciones desde este bloque aumentaron el 4% en febrero con respecto a igual mes del año anterior, destacándose las mayores compras de Piezas y accesorios para bienes de capital (partes de turbinas de gas y partes de accesorios de carrocerías de Alemania); Combustibles y lubricantes (gasolinas excluidas de aviación de Países Bajos, y gas oil de Bélgica y Países Bajos), siendo estos los más relevantes. En tanto disminuyeron los Bienes intermedios y Bienes de capital.

El comercio con este bloque en el primer bimestre de 2013 arrojó un saldo negativo de 478 millones de dólares. Las exportaciones bajaron el 30% con respecto a igual período del año anterior, producto de menores ventas en especial de Manufacturas de origen agropecuario, Manufacturas de origen industrial y Productos primarios. En tanto, las importaciones provenientes desde esta zona disminuyeron el 2%, principalmente por la baja en las compras de Bienes de capital y Bienes intermedios.

ASEAN, Corea Rep. de, China, Japón e India. El intercambio con el bloque -segundo en importancia- registró un saldo comercial negativo de 675 millones de dólares en el mes. Las exportaciones disminuyeron un 25% con respecto a febrero de 2012, debido a las menores ventas de Combustibles y energía (Petróleo crudo hacia China); Manufacturas de origen agropecuario, en especial aceite de soja en bruto hacia República de Corea e India; y Productos primarios (maíz en grano hacia Malasia, República de Corea e Indonesia; cebada cervecera a China y minerales de plata y sus concentrados a República de Corea).

Las importaciones desde este origen aumentaron el 19% en febrero con respecto a igual mes del año anterior, por las mayores compras de Piezas y accesorios para bienes de capital (circuitos impresos para aparatos eléctricos de telefonía o telegrafía de China e India; y cajas de cambio para vehículos de Japón), Bienes de consumo (calzado con suela de caucho y motocicletas con motor de émbolo de China), y Bienes de capital (grupos electrógenos de energía eólica de China), y Bienes intermedios (glifosato de China y ácido tereftálico y sus sales de República de Corea).

El intercambio comercial con este bloque durante el primer bimestre resultó con un saldo negativo de 1.525 millones de dólares. Las exportaciones disminuyeron el 29% con respecto a igual período del año anterior, destacándose las menores ventas de Combustibles y energía a China, Manufacturas de origen agropecuario hacia India, China y República de Corea, de Productos primarios hacia República de Corea y Malasia, y de Manufacturas de origen industrial hacia Indonesia. Las importaciones desde este origen subieron el 14%, registrándose los principales aumentos en las compras de Piezas y accesorios para bienes de capital, Bienes de capital, Bienes de consumo y Bienes intermedios, en su mayoría provenientes de China.

NAFTA. El intercambio comercial con este bloque arrojó en el mes febrero un saldo negativo de 165 millones de dólares. Las exportaciones aumentaron el 7% con respecto a febrero del año anterior, por las mayores ventas de Manufacturas de origen industrial (oro para uso no monetario hacia Canadá, y aleaciones de aluminio y aluminio sin alear a Estados Unidos), y Productos primarios (maíz para siembra a Estados Unidos). Los Combustibles y energía y las Manufacturas de origen agropecuario disminuyeron.

Las importaciones desde este bloque subieron el 2% con respecto a febrero del año anterior. Los usos económicos que registraron mayores adquisiciones fueron: Combustibles y lubricantes (gas oil y gasolinas de aviación desde Estados Unidos) y Bienes intermedios (medicamentos de Estados Unidos y productos laminados planos de hierro de México).

En el primer bimestre, el intercambio comercial con este bloque arrojó un saldo negativo de 313 millones de dólares. Las exportaciones registraron una suba del 11% con respecto al mismo período del año anterior, por las mayores ventas de Manufacturas de origen industrial y Productos primarios. Las importaciones bajaron el 7% debido al descenso en las compras de Bienes de capital, Vehículos automotores de pasajeros y Piezas y accesorios para bienes de capital.

Chile. En febrero las exportaciones a Chile no tuvieron variación con respecto al mismo mes del año anterior, hecho que se debió a las mayores ventas de Manufacturas de origen agropecuario y Combustibles y energía, y las menores compras de Manufacturas de origen industrial y Productos primarios.

Las importaciones crecieron el 31% debido a mayores compras de: Bienes intermedios (cátodos y secciones de cátodos de cobre refinado, y bolas y artículos similares para molinos de hierro o acero), Bienes de consumo (manufacturas de cobre y paltas) y Bienes de capital (máquinas y aparatos mecánicos, y aparatos para filtrar o depurar líquidos). El superávit comercial alcanzó en el mes los 260 millones de dólares.

En el primer bimestre de 2013 el intercambio comercial con Chile registró un saldo positivo de 568 millones de dólares. Tanto las exportaciones como las importaciones descendieron con respecto a igual período del año anterior (- 3%, y - 8%, respectivamente). (Ver cuadros 11 y 12.1 pág. 11, 12.2 y 13.1 pág. 12 y 13.2, pág 14.).

Principales socios comerciales. En el primer bimestre los principales destinos de las exportaciones argentinas, en orden decreciente de acuerdo al valor absoluto, fueron: Brasil, Chile, Estados Unidos, Arabia Saudita, y Canadá. Por otra parte, los principales países de origen de las importaciones en el período fueron: Brasil, China, Estados Unidos, Alemania y Bolivia.

Estructura del Intercambio comercial en el primer bimestre. En los gráficos 6 y 7 se puede apreciar la participación de los diferentes socios comerciales en las exportaciones argentinas y la de los principales proveedores.

Gráfico 6. Exportaciones según destino. Primer bimestre 2013

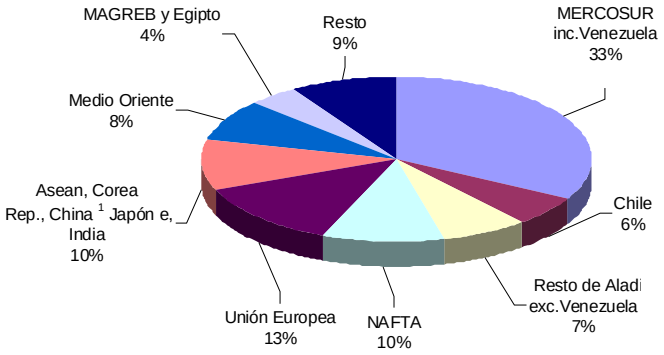

Gráfico 7. Importaciones según origen. Primer bimestre 2013

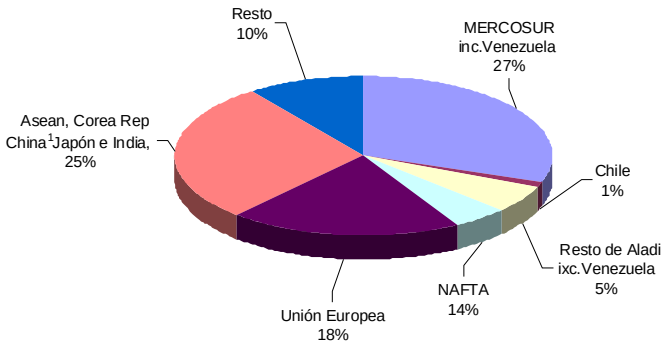

[1] Incluye Hong Kong y Macao.

Cuadro 2. Exportaciones mensuales en millones de dólares, serie desestacionalizada. Enero 2003 - Febrero 2013

Años	Enero	Febrero	Marzo	Abril	Mayo	Junio	Julio	Agosto	Sep-tiembre	Octubre	Noviem-bre	Diciem-bre
						Millones de U$S						
2003	2.480	2.519	2.321	2.304	2.695	2.710	2.705	2.247	2.343	2.508	2.548	2.561
2004	2.634	2.736	2.763	2.867	2.965	2.839	2.933	2.804	2.983	2.875	3.147	3.031
2005	3.179	3.070	3.179	3.367	3.244	3.365	3.512	3.611	3.454	3.372	3.349	3.665
2006	3.683	3.624	3.809	3.717	3.698	3.755	3.746	3.944	4.036	4.098	4.188	4.250
2007	3.968	4.194	4.406	4.080	4.322	4.382	4.552	4.532	4.799	5.372	5.517	5.858
2008	6.915	5.899	5.353	5.559	5.553	5.144	6.899	6.714	6.829	5.801	4.997	4.358
2009	4.432	4.594	4.632	4.795	4.582	4.857	4.791	3.898	4.407	4.606	4.992	5.087
2010	5.299	4.649	5.145	5.927	5.733	5.882	5.775	5.693	6.191	5.741	6.149	6.005
2011	6.319	6.505	6.806	6.857	7.103	7.282	6.964	7.435	7.491	7.323	6.891	6.976
2012	7.093	7.015	6.879	6.426	6.604	6.494	7.020	6.983	6.511	6.777	6.772	6.632
2013	6.760	6.852										

Cuadro 3. Exportaciones mensuales en millones de dólares, tendencia-ciclo. Enero 2003 - Febrero 2013

Años	Enero	Febrero	Marzo	Abril	Mayo	Junio	Julio	Agosto	Sep-tiembre	Octubre	Noviem-bre	Diciem-bre
						Millones de U$S						
2003	2.434	2.484	2.531	2.576	2.620	2.659	2.692	2.715	2.728	2.733	2.736	2.743
2004	2.758	2.779	2.807	2.834	2.858	2.877	2.895	2.913	2.938	2.969	3.007	3.051
2005	3.099	3.152	3.208	3.266	3.322	3.373	3.414	3.445	3.469	3.490	3.513	3.542
2006	3.577	3.617	3.661	3.707	3.758	3.813	3.871	3.930	3.984	4.032	4.071	4.102
2007	4.128	4.154	4.186	4.236	4.314	4.431	4.591	4.788	5.009	5.230	5.421	5.564
2008	5.646	5.669	5.639	5.568	5.467	5.345	5.206	5.055	4.902	4.757	4.635	4.546
2009	4.494	4.479	4.493	4.523	4.558	4.592	4.630	4.677	4.741	4.828	4.936	5.060
2010	5.192	5.321	5.441	5.546	5.634	5.710	5.776	5.841	5.913	5.998	6.098	6.215
2011	6.351	6.504	6.670	6.839	6.998	7.132	7.230	7.283	7.293	7.262	7.197	7.109
2012	7.005	6.899	6.804	6.728	6.681	6.660	6.663	6.681	6.706	6.735	6.768	6.803
2013	6.836	6.859										

Cuadro 4. Variación porcentual con respecto al mismo período del año anterior de los valores, precios y cantidades de las exportaciones e importaciones. Febrero y primer bimestre 2013

Rubros y Usos	Febrero			Primer bimestre		
	Variación porcentual respecto a igual período del año 2012					
	Valor	Precio	Cantidad	Valor	Precio	Cantidad
Exportación	**-6**	**-**	**-6**	**-5**	**4**	**-9**
Productos primarios	-6	8	-13	1	12	-10
Manufacturas de origen agropecuario (MOA)	-10	14	-21	-7	17	-21
Manufacturas de origen industrial (MOI)	13	-1	14	2	-1	3
Combustibles y energía	-50	-16	-39	-34	-8	-28
Importación	**10**	**3**	**7**	**5**	**3**	**1**
Bienes de capital	1	2	-1	-9	-5	-5
Bienes intermedios	3	1	2	-2	2	-3
Combustibles y lubricantes	33	11	20	52	4	47
Piezas y accesorios para bienes de capital	19	-3	22	13	-	13
Bienes de consumo, incluido vehículos automotores de pasajeros	11	6	5	4	6	-2
Bienes de consumo	15	.	.	6	.	.
Vehículos automotores de pasajeros	6	.	.	1	.	.
Resto	**-61**	**3**	**-63**	**-45**	**3**	**-47**

Cuadro 5. Productos seleccionados de exportación según diferencias absolutas, en millones de dólares. Primer bimestre

Productos seleccionados	Primer bimestre		Diferencias absolutas
	2012*	2013[e]	
	Millones de U$S		
Total exportaciones	**12.007**	**11.408**	**-599**
Total de productos seleccionados	**8.180**	**7.521**	**-659**
Cebada, excluida para siembra	403	652	249
Sorgo granífero, excluido para siembra	25	125	100
Oro para uso no monetario	362	414	52
Preparaciones de los tipos utilizados para la alimentación de los animales	61	111	50
Aluminio en bruto	48	89	41
Cajas de cambio y sus partes	82	122	40
Vehículos automóviles para el transporte de personas	577	609	32
Peras	81	110	29
Aceite de girasol, en bruto	128	155	27
Plata en bruto	30	55	25
Carnes y despojos comestibles de gallos o gallinas	76	100	24
Pellets de harina de extracción de girasol	18	41	23
Productos laminados planos de hierro o acero sin alear	10	32	22
Ajos	48	68	20
Harina y "pellets" de la extracción de aceite de soja	1.245	1.249	4
Porotos	51	54	3
Naftas excluidas para petroquímica	94	95	1
Aceites crudos de petróleo	490	195	-295
Trigo, duro, excluido para siembra	729	451	-278
Aceite de soja, en bruto incluso desgomado	642	449	-193
Biodiesel	363	184	-179
Maíz, excluido para siembra, en grano	590	521	-69
Minerales de cobre y sus concentrados	188	130	-58
Harina de trigo	63	13	-50
Naftas para petroquímica	87	40	-47
Vehículos automóviles para el transporte de mercancías	525	492	-33
Maníes preparados o conservados en formas	97	67	-30
Leche entera en polvo	149	119	-30
Butanos licuados	65	40	-25
Propano licuado excluido crudo	87	71	-16
Porotos de soja, excluido para siembra	17	2	-15
Vino de uva fresca	143	128	-15
Carne bovina deshuesada, congelada	64	50	-14
Carne bovina deshuesada, refrigerada	125	113	-12
Cueros y pieles bovinos o equinos curtidos o "crust"	107	96	-11
Minerales de plata y sus concentrados	60	50	-10
Tubos y perfiles huecos sin costura de hierro o acero	149	140	-9
Gas licuado de petróleo	44	36	-8
Jugos de frutas u otros frutos o de hortalizas, sin alcohol	57	53	-4
Resto	**3.827**	**3.887**	**60**

Cuadro 6. Exportaciones e importaciones en millones de dólares, según Grandes rubros y Usos económicos y variación porcentual. Febrero y primer bimestre 2012-2013

Rubros/Usos	Febrero[3]			Primer bimestre[3]		
	2012*	2013[e]	Variación porcentual	2012*	2013[e]	Variación porcentual
	Millones de U$S		%	Millones de U$S		%
EXPORTACIÓN						
Total	**6.098**	**5.743**	**-6**	**12.007**	**11.408**	**-5**
Productos primarios	1.523	1.433	-6	2.741	2.761	1
Manufacturas de origen agropecuario	2.136	1.920	-10	3.976	3.692	-7
Manufacturas de origen industrial	1.861	2.099	13	4.080	4.153	2
Combustibles y energía	578	291	-50	1.211	802	-34
IMPORTACIÓN						
Total	**4.757**	**5.222**	**10**	**10.115**	**10.608**	**5**
Bienes de capital	889	896	1	2.087	1.889	-9
Bienes intermedios	1.460	1.504	3	3.146	3.093	-2
Combustibles y lubricantes	449	597	33	840	1.278	52
Piezas y accesorios para bienes de capital	949	1.125	19	1.930	2.176	13
Bienes de consumo	510	589	15	1.171	1.240	6
Vehículos automotores de pasajeros	473	501	6	897	908	1
Resto	28	11	-61	44	24	-45

[3] Nota:
Dato estimado para exportaciones enero-febrero 2013
Dato provisorio para importaciones

Cuadro 7. Exportaciones en millones de dólares y variación porcentual, según principales rubros. Febrero y primer bimestre 2012-2013

Rubros	Febrero			Primer bimestre		
	2012*	2013[e]	Variación porcentual	2012*	2013[e]	Variación porcentual
	Millones de U$S		%	Millones de U$S		%
Total	**6.098**	**5.743**	**-6**	**12.007**	**11.408**	**-5**
Productos primarios	**1.523**	**1.433**	**-6**	**2.741**	**2.761**	**1**
Animales vivos	3	2	-33	6	4	-33
Pescados y mariscos sin elaborar	46	78	70	104	109	5
Miel	16	20	25	33	31	-6
Hortalizas y legumbres sin elaborar	56	74	32	141	158	12
Frutas frescas	98	132	35	158	174	10
Cereales	1.065	851	-20	1.814	1.876	3
Semillas y frutos oleaginosos	61	63	3	139	135	-3
Tabaco sin elaborar	10	26	160	28	39	39
Lanas sucias	5	6	20	8	13	63
Fibra de algodón	9	3	-67	15	9	-40
Minerales metalíferos, escorias y cenizas	144	170	18	272	191	-30
Resto de productos primarios	11	10	-9	22	21	-5
Manufacturas de origen agropecuario (MOA)	**2.136**	**1.920**	**-10**	**3.976**	**3.692**	**-7**
Carnes y sus preparados	185	170	-8	349	341	-2
Pescados y mariscos elaborados	25	28	12	55	52	-5
Productos lácteos	109	115	6	254	216	-15
Otros productos de origen animal	7	5	-29	13	10	-23
Frutas secas o procesadas	6	4	-33	14	11	-21
Café, té, yerba mate y especias	13	15	15	27	25	-7
Productos de molinería y sus preparaciones	99	71	-28	212	153	-28
Grasas y aceites	546	439	-20	929	726	-22
Azúcar, cacao y artículos de confitería	28	26	-7	66	55	-17
Preparados de hortalizas, legumbres y frutas	90	94	4	207	180	-13
Bebidas, líquidos alcohólicos y vinagre	76	67	-12	159	143	-10
Residuos y desperdicios de la ind.alimenticia	809	718	-11	1.384	1.461	6
Extractos curtientes y tintóreos	27	33	22	61	64	5
Pieles y cueros	73	78	7	151	146	-3
Lanas elaboradas	13	15	15	25	25	-
Resto de MOA	30	40	33	70	84	20
Manufacturas de origen industrial (MOI)	**1.861**	**2.099**	**13**	**4.080**	**4.153**	**2**
Productos químicos y conexos	467	355	-24	970	801	-17
Materias plásticas y sus manufacturas	117	117	-	264	225	-15
Caucho y sus manufacturas	26	28	8	64	57	-11
Manufacturas de cuero, marroquinería, etc	4	3	-25	8	6	-25
Papel, cartón, impresos y publicaciones	44	48	9	100	87	-13
Textiles y confecciones	21	25	19	51	48	-6
Calzado y sus partes componentes	2	4	100	4	7	75
Manufacturas de piedra, yeso, vidrio, etc.	16	13	-19	35	26	-26
Piedras, metales preciosos y sus manufacturas, monedas	190	236	24	393	470	20
Metales comunes y sus manufacturas	144	190	32	354	418	18
Máquinas y aparatos, material eléctrico	179	198	11	376	423	13
Material de transporte terrestre	601	769	28	1.332	1.410	6
Vehículos de navegación aérea, marítima y fluvial	2	69	///	29	87	200
Resto de MOI	49	45	-8	101	89	-12
Combustibles y energía	**578**	**291**	**-50**	**1.211**	**802**	**-34**
Petróleo crudo	221	-	-100	490	195	-60
Carburantes	250	198	-21	466	408	-12
Grasas y aceites lubricantes	8	6	-25	17	12	-29
Gas de petróleo y otros hidrocarburos gaseosos	82	71	-13	203	160	-21
Energía eléctrica	1	-	-100	14	-	-100
Resto de combustibles	16	16	-	21	26	24

Cuadro 8. Importaciones mensuales en millones de dólares, serie desestacionalizada. Enero 2003 - Febrero 2013

Años	Enero	Febrero	Marzo	Abril	Mayo	Junio	Julio	Agosto	Sep-tiembre	Octubre	Noviem-bre	Diciem-bre
						Millones de U$S						
2003	868	940	1.020	1.126	1.066	1.115	1.139	1.112	1.265	1.310	1.366	1.524
2004	1.795	1.638	1.698	1.705	1.849	1.859	1.869	1.932	1.928	1.946	2.087	2.140
2005	2.212	2.212	2.274	2.410	2.451	2.507	2.308	2.374	2.341	2.461	2.529	2.609
2006	2.595	2.730	2.733	2.805	2.666	2.672	2.772	2.923	3.063	3.084	3.046	3.064
2007	3.165	3.286	3.553	3.362	3.317	3.475	3.846	4.184	3.953	3.996	4.181	4.388
2008	4.807	4.844	4.800	4.906	5.125	5.163	5.286	5.047	4.911	4.703	4.263	3.607
2009	3.115	3.201	3.058	2.930	2.723	3.359	3.158	3.146	3.318	3.440	3.662	3.676
2010	3.804	4.199	4.471	4.402	4.690	4.709	4.801	4.995	4.893	4.930	5.335	5.565
2011	5.799	5.862	5.651	6.247	6.267	6.284	6.293	6.723	6.363	6.268	5.908	6.273
2012	6.098	5.537	5.444	5.448	5.580	5.753	5.802	5.585	5.829	5.789	5.659	5.989
2013	5.767	6.401										

Cuadro 9. Importaciones mensuales en millones de dólares, tendencia-ciclo. Enero 2003 - Febrero 2013

Años	Enero	Febrero	Marzo	Abril	Mayo	Junio	Julio	Agosto	Sep-tiembre	Octubre	Noviem-bre	Diciem-bre
						Millones de U$S						
2003	881	928	975	1.020	1.061	1.102	1.145	1.193	1.249	1.314	1.386	1.461
2004	1.537	1.609	1.675	1.735	1.788	1.836	1.882	1.928	1.975	2.023	2.071	2.121
2005	2.170	2.220	2.269	2.315	2.355	2.387	2.414	2.437	2.463	2.493	2.531	2.572
2006	2.613	2.651	2.686	2.720	2.757	2.801	2.852	2.906	2.963	3.020	3.076	3.132
2007	3.189	3.249	3.312	3.380	3.454	3.540	3.641	3.760	3.899	4.059	4.238	4.427
2008	4.616	4.790	4.938	5.046	5.104	5.104	5.040	4.910	4.713	4.458	4.163	3.857
2009	3.568	3.323	3.142	3.031	2.988	3.004	3.064	3.158	3.280	3.426	3.592	3.769
2010	3.952	4.130	4.292	4.431	4.548	4.648	4.744	4.850	4.980	5.139	5.323	5.522
2011	5.717	5.892	6.041	6.159	6.249	6.311	6.346	6.350	6.319	6.251	6.148	6.022
2012	5.888	5.766	5.670	5.609	5.586	5.593	5.622	5.667	5.726	5.799	5.889	5.994
2013	6.107	6.212										

Cuadro 10. Importaciones en millones de dólares y variación porcentual, según principales usos. Febrero y primer bimestre 2012-2013

Usos	Febrero			Primer bimestre		
	2012*	2013*	Variación porcentual	2012*	2013*	Variación porcentual
	Millones de U$S		%	Millones de U$S		%
Total general	**4.757**	**5.222**	**10**	**10.115**	**10.608**	**5**
Bienes de capital	**889**	**896**	**1**	**2.087**	**1.889**	**-9**
Bienes de capital excluido equipos de transporte	715	743	4	1.655	1.609	-3
Equipos de transporte industriales	175	153	-13	432	280	-35
Bienes intermedios	**1.460**	**1.504**	**3**	**3.146**	**3.093**	**-2**
Suministros industiales elaborados no especificados en otras partidas	1.432	1.459	2	3.087	3.020	-2
Alimentos y bebidas elaborados fundamentalmente para la industria	28	44	57	58	73	26
Combustibles y lubricantes	**449**	**597**	**33**	**840**	**1.278**	**52**
Piezas y accesorios para bienes de capital	**949**	**1.125**	**19**	**1.930**	**2.176**	**13**
Bienes de consumo	**510**	**589**	**15**	**1.171**	**1.240**	**6**
Artículos de consumo duraderos no especificados en otra partida	39	59	51	88	117	33
Artículos de consumo semiduraderos no especificado en otra partida	152	164	8	321	326	2
Artículos de consumo no duraderos no especificados en otra partida	215	226	5	492	510	4
Alimentos y bebidas básicos fundamentalmente para el hogar	15	23	53	39	51	31
Alimentos y bebidas elaborados fundamentalmente para el hogar	51	67	31	144	136	-6
Equipos de transporte no industriales	38	51	34	86	100	16
Vehículos automotores de pasajeros	**473**	**501**	**6**	**897**	**908**	**1**
Resto	**28**	**11**	**-61**	**44**	**24**	**-45**

Cuadro 11. Balanza comercial en millones de dólares, por zonas económicas y países seleccionados. Febrero y primer bimestre 2013 y variación porcentual respecto a igual período de 2012

Zonas económicas y países seleccionados	Febrero 2013[4]					Primer bimestre 2013[4]				
	Exportación		Importación		Saldo	Exportación		Importación		Saldo
	Millones de U$S	Var %	Millones de U$S	Var %	Millones de U$S	Millones de U$S	Var %	Millones de U$S	Var %	Millones de U$S
Total	**5.743**	**-6**	**5.222**	**10**	**521**	**11.408**	**-5**	**10.608**	**5**	**800**
MERCOSUR	1.830	35	1.528	7	302	3.407	15	2.893	--	514
MERCOSUR (inc.Venezuela)	2.001	31	1.532	8	469	3.763	15	2.898	-1	865
Chile	331	--	71	31	260	721	-3	153	-8	568
Resto de ALADI	534	-26	261	104	273	1.142	-14	581	89	561
Resto de ALADI (exc.Venezuela)	364	-34	257	104	107	785	-22	576	93	209
NAFTA	557	7	722	2	-165	1.158	11	1.471	-7	-313
Unión Europea	809	-27	943	4	-134	1.439	-30	1.917	-2	-478
Asean, Corea Rep., China [1], Japón e India	594	-25	1.269	19	-675	1.110	-29	2.635	14	-1.525
Medio Oriente	413	48	12	-37	401	925	84	29	-17	896
MAGREB y Egipto	219	-39	2	-92	217	469	-7	4	-88	465
Resto	456	-28	416	-3	40	1.037	-20	926	12	111

[4] Nota:
Dato estimado para exportaciones enero-febrero 2013
Dato provisorio para importaciones
La inclusión o exclusión de Venezuela en las distintas zonas económicas no afecta el total general

Cuadro 12.1 Exportaciones en millones de dólares y variación porcentual, por Grandes rubros según zonas económicas y países seleccionados.Febrero 2012-2013

Zonas económicas y países seleccionados	Grandes rubros														
	Total			Productos primarios			Manufacturas de origen agropecuario			Manufacturas de origen industrial			Combustibles y energía		
	2012*	2013e	Variación porcentual	2012*	2013e	Variación porcentual	2012*	2013e	Variación porcentual	2012*	2013e	Variación porcentual	2012*	2013e	Variación porcentual
	Millones de U$S		%	Millones de U$S		%	Millones de U$S		%	Millones de U$S		%	Millones de U$S		%
Total	**6.098**	**5.743**	**-6**	**1.523**	**1.433**	**-6**	**2.136**	**1.920**	**-10**	**1.861**	**2.099**	**13**	**578**	**291**	**-50**
MERCOSUR	1.360	1.830	35	201	356	77	172	181	5	843	1.190	41	143	104	-27
MERCOSUR (inc.Venezuela)	1.524	2.001	31	203	363	79	270	284	5	907	1.251	38	143	104	-27
Chile	332	331	--	46	35	-24	117	135	15	141	124	-12	28	37	32
Resto de ALADI	718	534	-26	217	124	-43	269	211	-22	211	194	-8	20	4	-80
Resto de ALADI (exc.Venezuela)	554	364	-34	216	117	-46	171	108	-37	147	134	-9	20	4	-80
NAFTA	523	557	7	61	131	115	119	110	-8	228	313	37	114	3	-97
Unión Europea	1.106	809	-27	297	296	--	511	370	-28	292	131	-55	6	11	83
ASEAN	269	256	-5	60	26	-57	200	221	11	9	10	11	-	-	-
China[1]	216	97	-55	24	24	-	64	67	5	13	6	-54	115	-	-100
Corea Rep.	113	17	-85	58	14	-76	54	2	-96	1	1	-	-	-	-
Japón	14	79	464	2	43	///	9	14	56	4	14	250	-	8	///
India	176	146	-17	2	2	-	171	143	-16	3	1	-67	-	-	-
Medio Oriente	279	413	48	182	250	37	80	144	80	16	19	19	-	-	-
MAGREB y Egipto	357	219	-39	207	50	-76	138	163	18	12	6	-50	-	-	-
Resto	636	456	-28	164	83	-49	232	159	-31	89	90	1	151	124	-18

[1] Incluye Hong Kong y Macao.
La inclusión o exclusión de Venezuela en las distintas zonas económicas no afecta el total general

Cuadro 12.2 Exportaciones en millones de dólares y variación porcentual, por Grandes rubros según zonas económicas y países seleccionados. Primer bimestre 2012-2013

Zonas económicas y países seleccionados	Grandes rubros														
	Total			Productos primarios			Manufacturas de origen agropecuario			Manufacturas de origen industrial			Combustibles y energía		
	2012*	2013e	Variación porcentual	2012*	2013e	Variación porcentual	2012*	2013e	Variación porcentual	2012*	2013e	Variación porcentual	2012*	2013e	Variación porcentual
	Millones de U$S		%	Millones de U$S		%	Millones de U$S		%	Millones de U$S		%	Millones de U$S		%
Total	**12.007**	**11.408**	**-5**	**2.741**	**2.761**	**1**	**3.976**	**3.692**	**-7**	**4.080**	**4.153**	**2**	**1.211**	**802**	**-34**
MERCOSUR	2.959	3.407	15	414	608	47	382	359	-6	1.872	2.234	19	290	206	-29
MERCOSUR (inc.Venezuela)	3.273	3.763	15	428	617	44	570	566	-1	1.986	2.375	20	290	206	-29
Chile	743	721	-3	80	56	-30	243	262	8	292	243	-17	128	160	25
Resto de ALADI	1.324	1.142	-14	412	324	-21	465	405	-13	401	401	-	46	12	-74
Resto de ALADI (exc.Venezuela)	1.010	785	-22	399	315	-21	278	199	-28	287	260	-9	46	12	-74
NAFTA	1.047	1.158	11	119	185	55	261	224	-14	544	620	14	123	129	5
Unión Europea	2.063	1.439	-30	518	422	-19	971	676	-30	566	326	-42	8	16	100
ASEAN	482	548	14	83	36	-57	361	489	35	38	24	-37	-	-	-
China[1]	578	194	-66	40	51	28	183	127	-31	24	16	-33	331	-	-100
Corea Rep.	179	43	-76	114	38	-67	65	3	-95	1	1	-	-	-	-
Japón	61	157	157	15	99	///	19	22	16	27	28	4	-	8	///
India	265	168	-37	3	4	33	255	160	-37	7	4	-43	-	-	-
Medio Oriente	502	925	84	349	649	86	122	253	107	32	22	-31	-	-	-
MAGREB y Egipto	505	469	-7	284	141	-50	197	315	60	24	13	-46	-	-	-
Resto	1299	1037	-20	310	148	-52	452	396	-12	252	222	-12	284	271	-5

[1] Incluye Hong Kong y Macao.

La inclusión o exclusión de Venezuela en las distintas zonas económicas no afecta el total general

Cuadro 13.1 Importaciones en millones de dólares y variación porcentual por Usos económicos, según zonas económicas y países seleccionados. Febrero 2012-2013

Zonas económicas y países seleccionados	Usos											
	Total			Bienes de capital			Bienes intermedios			Combustibles y lubricantes		
	2012*	2013*	Variación porcentual	2012*	2013*	Variación porcentual	2012*	2013*	Variación porcentual	2012*	2013*	Variación porcentual
	Millones de U$S		%	Millones de U$S		%	Millones de U$S		%	Millones de U$S		%
Total	**4.757**	**5.222**	**10**	**889**	**896**	**1**	**1.460**	**1.504**	**3**	**449**	**597**	**33**
MERCOSUR	1.422	1.528	7	195	221	13	469	486	4	26	25	-4
MERCOSUR (inc.Venezuela)	1.423	1.532	8	195	221	13	469	490	4	26	25	-4
Chile	54	71	31	2	5	150	35	43	23	--	--	-58
Resto de ALADI	128	261	104	--	--	-55	17	17	-	83	184	122
Resto de ALADI (exc.Venezuela)	126	257	104	--	--	-55	17	13	-24	83	184	122
NAFTA	710	722	2	136	121	-11	251	282	12	78	119	53
Unión Europea	905	943	4	251	230	-8	321	296	-8	25	45	80
ASEAN	130	167	28	29	38	31	30	34	13	--	--	-57
China[1]	688	828	20	185	209	13	163	186	14	--	--	175
Corea Rep.	97	92	-5	12	11	-8	24	23	-4	1	1	-
Japón	102	126	24	29	27	-7	16	18	13	--	--	-52
India	47	55	17	7	7	-	23	23	-	--	--	-49
Medio Oriente	19	12	-37	4	3	-25	11	5	-55	1	--	-100
MAGREB y Egipto	26	2	-92	--	--	--	25	1	-96	-	-	-
Resto	430	416	-3	39	23	-41	74	90	22	234	223	-5

Cuadro 13.1 (Conclusión)

Zonas económicas y países seleccionados	Usos											
	Piezas y accesorios para bienes de capital			Bienes de consumo			Vehículos automotores de pasajeros			Resto		
	2012*	2013*	Variación porcentual	2012*	2013*	Variación porcentual	2012*	2013*	Variación porcentual	2012*	2013*	Variación porcentual
	Millones de U$S		%	Millones de U$S		%	Millones de U$S		%	Millones de U$S		%
Total	**949**	**1.125**	**19**	**510**	**589**	**15**	**473**	**501**	**6**	**28**	**11**	**-61**
MERCOSUR	332	348	5	85	108	27	314	341	9	--	--	-67
MERCOSUR (inc.Venezuela)	332	348	5	85	108	27	314	341	9	--	--	-67
Chile	5	5	-	11	18	64	-	--	///	--	--	7
Resto de ALADI	1	2	100	25	29	16	-	29	///	--	--	35
Resto de ALADI (exc.Venezuela)	1	2	100	25	29	16	-	29	///	--	--	47
NAFTA	82	79	-4	78	79	1	72	42	-42	13	--	-100
Unión Europea	169	216	28	105	109	4	34	46	35	--	--	-86
ASEAN	49	55	12	22	41	86	-	-	-	--	--	-17
China[1]	197	268	36	140	162	16	4	3	-25	--	--	-20
Corea Rep.	25	23	-8	2	2	-	33	33	-	--	--	-53
Japón	38	69	82	7	5	-29	11	6	-45	--	--	188
India	9	18	100	7	7	-	1	--	-51	--	--	10
Medio Oriente	1	1	-	3	3	-	-	-	-	--	--	-13
MAGREB y Egipto	--	--	19	--	--	45	-	-	-	--	--	///
Resto	41	42	2	24	26	8	4	1	-75	15	10	-33

[1] Incluye Hong Kong y Macao.
La inclusión o exclusión de Venezuela en las distintas zonas económicas no afecta el total general

Cuadro 13.2 Importaciones en millones de dólares y variación porcentual por Usos económicos según zonas económicas y países seleccionados.Primer bimestre 2012-2013

Zonas económicas y países seleccionados	Usos											
	Total			Bienes de capital			Bienes intermedios			Combustibles y lubricantes		
	2012*	2013*	Variación porcentual	2012*	2013*	Variación porcentual	2012*	2013*	Variación porcentual	2012*	2013*	Variación porcentual
	Millones de U$S		%	Millones de U$S		%	Millones de U$S		%	Millones de U$S		%
Total	**10.115**	**10.608**	**5**	**2.087**	**1.889**	**-9**	**3.146**	**3.093**	**-2**	**840**	**1.278**	**52**
MERCOSUR	2.906	2.893	--	421	418	-1	1.009	972	-4	75	53	-29
MERCOSUR (inc.Venezuela)	2.914	2.898	-1	421	418	-1	1.016	977	-4	75	53	-29
Chile	166	153	-8	5	15	200	114	91	-20	--	--	-45
Resto de ALADI	307	581	89	1	1	-	42	36	-14	201	418	108
Resto de ALADI (exc.Venezuela)	299	576	93	1	1	-	35	31	-11	201	418	108
NAFTA	1.574	1.471	-7	407	255	-37	533	554	4	109	221	103
Unión Europea	1.949	1.917	-2	581	470	-19	634	585	-8	59	114	93
ASEAN	295	343	16	79	88	11	70	66	-6	--	--	-55
China[1]	1.511	1.765	17	412	464	13	374	427	14	--	--	12
Corea Rep.	193	175	-9	24	26	8	56	52	-7	1	1	-
Japón	210	238	13	56	59	5	41	40	-2	--	--	-50
India	109	114	5	12	12	-	63	56	-11	1	--	-19
Medio Oriente	35	29	-17	8	8	-	19	11	-42	1	--	-99
MAGREB y Egipto	32	4	-88	--	1	///	31	1	-97	--	-	-100
Resto	828	926	12	81	72	-11	161	202	25	393	470	20

Zonas económicas y países seleccionados	Usos											
	Piezas y accesorios para bienes de capital			Bienes de consumo			Vehículos automotores de pasajeros			Resto		
	2012*	2013*	Variación porcentual	2012*	2013*	Variación porcentual	2012*	2013*	Variación porcentual	2012*	2013*	Variación porcentual
	Millones de U$S		%	Millones de U$S		%	Millones de U$S		%	Millones de U$S		%
Total	**1.930**	**2.176**	**13**	**1.171**	**1.240**	**6**	**897**	**908**	**1**	**44**	**24**	**-45**
MERCOSUR	609	648	6	233	240	3	559	561	--	1	--	-67
MERCOSUR (inc.Venezuela)	610	649	6	233	240	3	559	561	--	1	--	-67
Chile	11	11	-	36	35	-3	-	--	///	--	--	23
Resto de ALADI	3	5	67	59	65	10	-	55	///	--	--	-9
Resto de ALADI (exc.Venezuela)	3	5	67	59	65	10	-	55	///	--	--	-4
NAFTA	182	166	-9	174	172	-1	155	102	-34	14	--	-99
Unión Europea	381	421	10	212	224	6	82	102	24	--	--	7
ASEAN	93	110	18	52	79	52	-	-	-	--	--	-43
China[1]	413	537	30	303	330	9	9	8	-11	--	--	-5
Corea Rep.	45	47	4	4	5	25	63	44	-30	--	--	-19
Japón	78	117	50	13	10	-23	21	12	-43	--	--	144
India	17	29	71	16	16	-	1	1	-	--	--	2
Medio Oriente	2	2	-	6	7	17	-	-	-	--	--	9
MAGREB y Egipto	1	1	-	--	1	156	-	-	-	--	--	141
Resto	94	82	-13	62	55	-11	7	24	243	30	23	-23

[1] Incluye Hong Kong y Macao.

La inclusión o exclusión de Venezuela en las distintas zonas económicas no afecta el total general

Cuadro 14. Exportaciones a Brasil en millones de dólares y variación porcentual, según principales rubros. Febrero y primer bimestre 2012-2013

Rubros	Exportaciones a Brasil					
	Febrero			Primer bimestre		
	2012*	2013[e]	Variación porcentual	2012*	2013[e]	Variación porcentual
	Millones de U$S		%	Millones de U$S		%
Total	**1.117**	**1.503**	**35**	**2.441**	**2.780**	**14**
Productos primarios	**179**	**320**	**79**	**383**	**533**	**39**
Animales vivos	--	--	60	--	--	97
Pescados y mariscos sin elaborar	2	1	-50	4	2	-50
Miel	--	-	-100	1	-	-100
Hortalizas y legumbres sin elaborar	21	40	90	50	66	32
Frutas frescas	20	22	10	39	38	-3
Cereales	132	250	89	281	414	47
Semillas y frutos oleaginosos	1	4	300	2	6	200
Tabaco sin elaborar	--	--	-13	1	--	-40
Lanas sucias	-	-	-	-	-	-
Fibras de algodón	-	-	-	-	--	///
Minerales metalíferos,escorias y cenizas	-	-	-	--	-	-100
Resto de productos primarios	2	3	50	5	6	20
Manufacturas de origen agropecuario (MOA)	**121**	**134**	**11**	**279**	**263**	**-6**
Carnes y sus preparados	7	6	-14	16	12	-25
Pescados y mariscos elaborados	10	12	20	19	23	21
Productos lácteos	24	26	8	66	45	-32
Otros productos de origen animal	1	--	-85	1	1	-
Frutas secas o procesadas	2	2	-	3	3	-
Café, té, yerba mate y especias	--	--	-17	--	--	-42
Productos de molinería	31	31	-	74	72	-3
Grasas y aceites	11	3	-73	16	8	-50
Azúcar y artículos de confitería	7	4	-43	19	12	-37
Preparados de hortalizas, legumbres y frutas	15	28	87	31	46	48
Bebidas, líquidos alcohólicos y vinagre	4	4	-	7	6	-14
Residuos y desperdicios de la industria alimenticia	1	2	100	3	3	-
Extractos curtientes y tintóreos	5	9	80	13	16	23
Pieles y cueros	--	--	///	--	--	-15
Lanas elaboradas	-	--	///	-	--	///
Resto de MOA	4	6	50	11	14	27
Manufacturas de origen industrial (MOI)	**703**	**965**	**37**	**1.547**	**1.819**	**18**
Productos químicos y conexos	87	89	2	197	186	-6
Materias plásticas y sus manufacturas	60	62	3	137	119	-13
Cauchos y sus manufacturas	18	20	11	41	38	-7
Manufacturas de cuero, marroquinería	1	--	-27	1	1	-
Papel, cartón, impresos y publicaciones	14	18	29	31	32	3
Textiles y confecciones	11	14	27	26	24	-8
Calzado y sus partes componentes	--	2	///	--	4	///
Manufacturas de piedra, yeso, vidrio	3	2	-33	7	4	-43
Piedras, metales preciosos y sus manufacturas, monedas	-	-	-	--	--	-99
Metales comunes y sus manufacturas	42	52	24	85	94	11
Máquinas y aparatos, material eléctrico	47	71	51	106	132	25
Material de transporte terrestre	410	629	53	893	1.173	31
Vehículos de navegación aérea, marítima y fluvial	--	--	-62	3	--	-99
Resto de MOI	11	5	-55	20	12	-40
Combustibles y energía	**113**	**84**	**-26**	**233**	**165**	**-29**
Petróleo crudo	-	-	-	-	-	-
Carburantes	77	67	-13	142	97	-32
Grasas y aceites lubricantes	2	2	-	3	3	-
Gas de petróleo y otros hidrocarburos	34	15	-56	87	65	-25
Energía eléctrica	-	-	-	-	-	-
Resto de combustibles	--	--	-29	1	1	-

Cuadro 15. Importaciones desde Brasil en millones de dólares y variación porcentual, por Usos económicos. Febrero y primer bimestre 2012-2013

Usos	Importaciones desde Brasil					
	Febrero			Primer bimestre		
	2012*	2013*	Variación porcentual	2012*	2013*	Variación porcentual
	Millones de U$S		%	Millones de U$S		%
Total	**1.364**	**1.438**	**5**	**2.755**	**2.717**	**-1**
Bienes de capital	192	220	15	417	412	-1
Bienes intermedios	453	439	-3	954	890	-7
Combustibles y lubricantes	1	1	-	21	2	-89
Piezas y accesorios para bienes de capital	327	343	5	597	639	7
Bienes de consumo	77	98	28	208	220	6
Vehículos automotores de pasajeros	314	336	7	559	554	-1
Resto	2	1	-50	7	2	-71

Cuadro 16. Valores unitarios trimestrales, de productos seleccionados exportados.Cuarto trimestre 2010-2012

Productos seleccionados	Año 2010	Año 2011*				Año 2012e			
	Trimestres	Trimestres				Trimestre			
	Cuarto	Primero	Segundo	Tercero	Cuarto	Primero	Segundo	Tercero	Cuarto
	U$S / tn								
Trigo, duro, excluido para siembra	234	291	309	318	284	244	259	261	274
Maíz, excluido para siembra, en grano	204	247	278	298	293	253	261	266	279
Porotos de soja, excluido para siembra	419	489	499	509	499	475	491	529	588
Cebada cervecera	244	266	278	289	274	261	263	263	270
Carne bovina deshuesada, refrigerada	11.011	11.426	11.780	11.547	11.639	11.215	10.696	10.250	10.831
Carne bovina deshuesada, congelada	5.766	6.128	6.464	6.611	7.320	6.472	6.674	6.402	6.041
Preparaciones y conservas de carne bovina	4.363	4.102	4.481	4.945	4.163	4.025	3.982	3.843	3.509
Carnes y despojos comestibles de gallos o gallinas	1.574	1.568	1.576	1.645	1.683	1.543	1.491	1.578	1.752
Filetes de merluza congelados	2.894	3.251	3.460	3.441	3.371	3.252	3.205	3.145	3.140
Azúcar de caña en bruto, sin aromatizar ni colorear	374	734	1.045	718	730	1.395	1.419	630	448
Aceite de soja, en bruto incluso desgomado	934	1.048	1.205	1.233	1.145	1.121	1.164	1.136	1.121
Aceite de girasol, en bruto	1.122	1.253	1.285	1.290	1.182	1.086	1.128	1.172	1.170
Harina y "pellets" de la extracción de aceite de soja	358	388	377	370	344	339	409	493	537
Harina de trigo	394	403	429	435	410	369	372	391	440
Tops de lana peinada	8.129	9.508	10.969	11.876	11.336	10.592	11.640	9.996	8.798
Cueros y pieles bovinos o equinos curtidos o "crust"	6.236	6.687	7.590	7.543	8.153	7.382	6.917	7.300	7.306
Aceites crudos de petróleo	570	648	796	718	769	758	746	726	722
Naftas para petroquímica	741	855	970	934	865	885	906	759	842
Gas natural en estado gaseoso	748	766	828	1.029	1.090	1.120	1.102	1.279	1.269
Gas licuado de petróleo	629	696	760	799	791	770	745	732	755
Biodiesel	988	1.196	1.249	1.276	1.204	1.169	1.168	1.106	1.079

NOTA METODOLÓGICA

- El valor de las exportaciones de febrero de 2013 debe considerarse como una estimación preliminar en razón de haberse efectuado con el 17,1% de documentación en trámite, que en muchos casos corresponde a operaciones que aún no han sido confirmadas a la Dirección General de Aduanas por los operadores, ya que éstas están pendientes dentro del plazo permitido por la legislación.

  Ajuste estacional y tendencia-ciclo: a partir de la publicación de las cifras del comercio exterior correspondientes a abril de 2004, se realiza el ajuste estacional de las series de exportaciones e importaciones por el método directo, utilizando el programa X12-ARIMA desarrollado por el «U.S. Census Bureau». También se elabora la estimación de la Tendencia-Ciclo de dichas series, que surge de eliminar de la serie original, además de las fluctuaciones estacionales, las alteraciones de carácter no estacional (huelgas, efectos climáticos inesperados, etc.). Al eliminar estos factores, el indicador refleja la tendencia, lo que supone poder estimar sin interferencias la evolución histórica. El informe de prensa con fecha 30 de junio de 2004, presenta un ANEXO donde se brinda una descripción metodológica del método de desestacionalización y estimación de la tendencia-ciclo.

  Las opciones del programa de desestacionalización que se utilizarán en los próximos meses para **Exportaciones** son: período considerado (a partir de enero-96; extensión con un año de pronósticos mediante el modelo: ARIMA log $(0\ 1\ 1)(0\ 1\ 1)_{12}$; ajuste por outliers; ajuste por año bisiesto); Para **Importaciones**: período considerado (a partir de enero-96; extensión con un año de pronósticos mediante el modelo Modelo ajustado: ARIMA log $(1\ 1\ 1)(0\ 1\ 1)_{12}$; ajuste de efecto por días de actividad-efecto trading days-; ajuste de efecto pascuas con un día de impacto gradual; ajuste de variaciones por outliers).

- Cifras estimadas. En ocasión de la publicación de la Información de Prensa del Intercambio Comercial Argentino suelen practicarse modificaciones en las cifras de los meses anteriores, especialmente en los valores de exportación. Estas modificaciones, habitualmente de poca magnitud, obedecen a múltiples razones. Si bien el valor informado se construye fundamentalmente sobre la base de operaciones realizadas y perfeccionadas desde el punto de vista documental, existe un porcentaje de operaciones cuyo valor debe ser estimado ya que se encuentra pendiente, al momento de brindar la información, aún cuando están dentro del plazo permitido por la legislación. Asimismo hay operaciones que han sido oficializadas por un valor, se efectivizan por un valor inferior, y se demora la carga del post embarque (documento en donde se consigna el valor definitivo), razón por la cual también deben ser estimadas. Finalmente, la aplicación de regímenes tales como el de precios revisables (petróleo), con ajuste de precios en función a la calidad (concentrado de minerales) así como las operaciones en consignación, permiten a los exportadores modificar los valores declarados en el momento de la exportación en plazos que van de los 60 a los 180 días del embarque.

  - Por lo general no se realizan modificaciones en las cifras de importación salvo las practicadas a fin de cada año por la recuperación por parte de los importadores de mercaderías que fueran enviadas previamente a rezago y registradas como tal.

- En virtud de la resolución 281/98, los exportadores de minerales tienen opción de modificar el valor de sus transacciones en virtud de las variaciones en la cantidad y en la ley del mineral constatadas por el comprador. Esta opción puede ser ejercida dentro de los 6 meses de embarque, con posibilidades de prorrogar este plazo por otros seis meses. Las estimaciones publicadas en el presente informe fueron elaboradas a partir del comportamiento observado en las operaciones ya rectificadas. Para el mes de febrero de 2013, el período considerado es el correspondiente a **marzo - julio 2012**
- A partir del mes de enero de 2004 se han incluido las exportaciones e importaciones bajo el régimen de courrier.
- Las variaciones porcentuales de precios y cantidades de las exportaciones e importaciones del período analizado se construyeron sobre la base de un índice de precios mensual del tipo Paasche con base 1997=100. Estas variaciones pueden diferir de las publicadas en «Índices de Precios y Cantidades de Comercio Exterior, base 1993=100» ya que responden a diferentes períodos base y frecuencias de cálculo.
- Los índices de precios del tipo Paasche se construyen considerando las cantidades del período de cálculo, razón por la cual son sensibles a los cambios en la composición del comercio exterior.
- A partir del mes de enero de 2012, la clasificación de las exportaciones por Grandes rubros ha sido ampliada en los distintos subrubros, la misma contempla los cambios producidos en el comercio en los últimos años.

Zonas Económicas:

MERCOSUR (Mercado Común del Sur): incluye Argentina, Brasil, Paraguay, Uruguay y Venezuela (incluye zonas francas de Brasil y Uruguay).

Chile: incluye: zonas francas de Iquique y Punta Arenas.

Resto de ALADI (Asociación Latinoamericana de Integración): incluye Bolivia, Colombia, Cuba, Ecuador, Panamá y Perú (incluye zonas francas)

NAFTA (Tratado de Libre Comercio de América del Norte): incluye Estados Unidos, Canadá y México.

UE (Unión Europea): incluye Austria, Bélgica, Bulgaria, Dinamarca, España (incluye Islas Canarias), Finlandia, Francia (incluye Mónaco), Grecia, Irlanda, Italia (incluye San Marino), Luxemburgo, Países Bajos, Portugal, Reino Unido, República Federal de Alemania, Suecia, Chipre, Eslovaquia, Eslovenia, Estonia, Hungría, Letonia, Lituania, Malta, Polonia, República Checa y Rumania.

ASEAN (Asociación de las Naciones del Sudeste Asiático): incluye Brunei Darussalam, Camboya, Filipinas, Indonesia, Laos, Malasia, Myanmar, Singapur, Tailandia y Viet Nam.

Medio Oriente incluye: Arabia Saudita, Bahrein, Emiratos Árabes Unidos, Irán, Iraq, Israel, Jordania, Kuwait, Líbano, Omán, Qatar, República de Yemen, Siria y Palestina.

Egipto y la Unión del MAGREB Árabe incluye: Argelia, Libia, Marruecos, Túnez y Mauritania.

Signos convencionales

*	Dato provisorio
--	Dato ínfimo, menos de la mitad del último dígito mostrado
-	Dato igual a cero
e	Dato estimado
.	Dato no registrado
///	Dato que no corresponde presentar debido a la naturaleza de las cosas