



Turismo
vol. 3 n° 6

Encuesta de ocupación hotelera

Cifras estimadas a enero de 2019



Secretaría de Turismo
Presidencia de la Nación



Ministerio de Hacienda
Presidencia de la Nación

Instituto Nacional de
Estadística y Censos
República Argentina



Informes Técnicos. Vol. 3, n° 55

ISSN 2545-6636

Turismo. Vol. 3, n° 6

Encuesta de ocupación hotelera

Enero de 2019

ISSN 2545-6776

Instituto Nacional de Estadística y Censos (INDEC)

Queda hecho el depósito que fija la ley n° 11.723



Esta publicación utiliza una licencia Creative Commons.
Se permite su reproducción con atribución de la fuente.

Responsabilidad intelectual: Lic. Silvia Amiel, Mag. Guillermo Izurieta

Colaboradores: Lic. Karina Abad, Damián Balcastro, Flavia Cervigni,

Lic. Vanesa Fredes, Lic. Isabel Lauría, Fernanda Mendoza,

Marcelo Monzón, Cecilia Perezlindo, Prof. Cristina Perez Llamas,

Lic. César Procopio, C.P.N. Ana Ramirez Puharre, Lionel Rodriguez,

Miriam Sequeira, Anl. Sist. Fabián Tartaglia y DG Andrea Varela

Responsabilidad editorial: Lic. Jorge Todesca, Mag. Pedro Lines

Directora de la publicación: Mag. Silvina Viazzi

Coordinación de producción editorial: Lic. Marcelo Costanzo

Buenos Aires, marzo de 2019

Publicaciones del INDEC

Las publicaciones editadas por el Instituto Nacional de Estadística y Censos pueden ser consultadas en www.indec.gob.ar y en el Centro Estadístico de Servicios, ubicado en Av. Presidente Julio A. Roca 609 C1067ABB, Ciudad Autónoma de Buenos Aires, Argentina. El horario de atención al público es de 9:30 a 16:00.

También pueden solicitarse al teléfono (54-11) 5031-4632

Correo electrónico: ces@indec.gob.ar

Sitio web: www.indec.gob.ar

Twitter: [@INDECArgentina](https://twitter.com/INDECArgentina)

Facebook: [/INDECArgentina](https://www.facebook.com/INDECArgentina)

Instagram: [@indecargentina](https://www.instagram.com/indecargentina)

Calendario anual anticipado de informes:

www.indec.gob.ar/calendario.asp



Signos convencionales:

- * Dato provisorio
- ° Dato estimado por extrapolación, proyección o imputación
- Cero absoluto
- . Dato no registrado
- ... Dato no disponible a la fecha de presentación de los resultados
- /// Dato que no corresponde presentar
- s Dato confidencial por aplicación de las reglas del secreto estadístico

Índice	Pág.
Resumen ejecutivo	3
Introducción	4
Gráficos	
Gráfico 1. Pernoctaciones por categoría del establecimiento, según condición de residencia. Total del país. Enero de 2019	4
Gráfico 2. Pernoctaciones por región de destino. Total del país. Enero de 2018 y 2019	5
Gráfico 3. Viajeros hospedados y estadía promedio por región de destino, según condición de residencia. Total del país. Enero de 2019.....	5
Gráfico 4. Pernoctaciones de los viajeros residentes, distribución porcentual por región de destino. Total del país. Enero de 2019	6
Gráfico 5. Pernoctaciones de los viajeros residentes, distribución porcentual por región de origen. Total del país. Enero de 2019	6
Gráfico 6. Pernoctaciones de los viajeros no residentes, distribución porcentual por región de destino. Total del país. Enero de 2019	6
Gráfico 7. Pernoctaciones de los viajeros no residentes, distribución porcentual por región de origen. Total del país. Enero de 2019.....	6
Gráfico 8. Habitaciones disponibles y ocupadas por categoría del establecimiento. Total del país. Enero de 2019.....	7
Gráfico 9. Tasa de ocupación de habitaciones mensual y de fines de semana por región de destino y categoría del establecimiento. Total del país. Enero de 2019	7
Anexo estadístico	8
Cuadros	
Cuadro 1. Pernoctaciones y viajeros hospedados por condición de residencia, según categoría del establecimiento. Total del país. Enero de 2019	4
Cuadro 2. Pernoctaciones y viajeros hospedados. Total del país. Enero 2018-enero 2019.....	8
Cuadro 3. Pernoctaciones y viajeros hospedados por condición de residencia, según región de destino. Total del país. Enero de 2019	8
Cuadro 4. Estadía promedio por condición de residencia, según región de destino y categoría del establecimiento. Total del país. Enero de 2019	9
Cuadro 5. Pernoctaciones por región de destino, según región de origen de la Argentina y del exterior. Total del país. Enero de 2019	9
Cuadro 6. Habitaciones y/o unidades y plazas disponibles, ocupadas, y tasa de ocupación por categoría del establecimiento. Total del país. Enero de 2019	10
Cuadro 7. Tasa de ocupación de habitaciones y de plazas por categoría del establecimiento, según región de destino. Total del país. Enero de 2019	10
Cuadro 8. Viajeros hospedados, pernoctaciones y estadía promedio por condición de residencia, según localidad de destino. Total del país. Enero de 2019	11
Cuadro 9. Habitaciones y/o unidades y plazas disponibles, ocupadas, y tasa de ocupación por localidad de destino. Total del país. Enero de 2019	12
Notas técnicas y definiciones utilizadas	13

Encuesta de ocupación hotelera

Enero de 2019

Resumen ejecutivo

Cifras estimadas por regiones turísticas¹

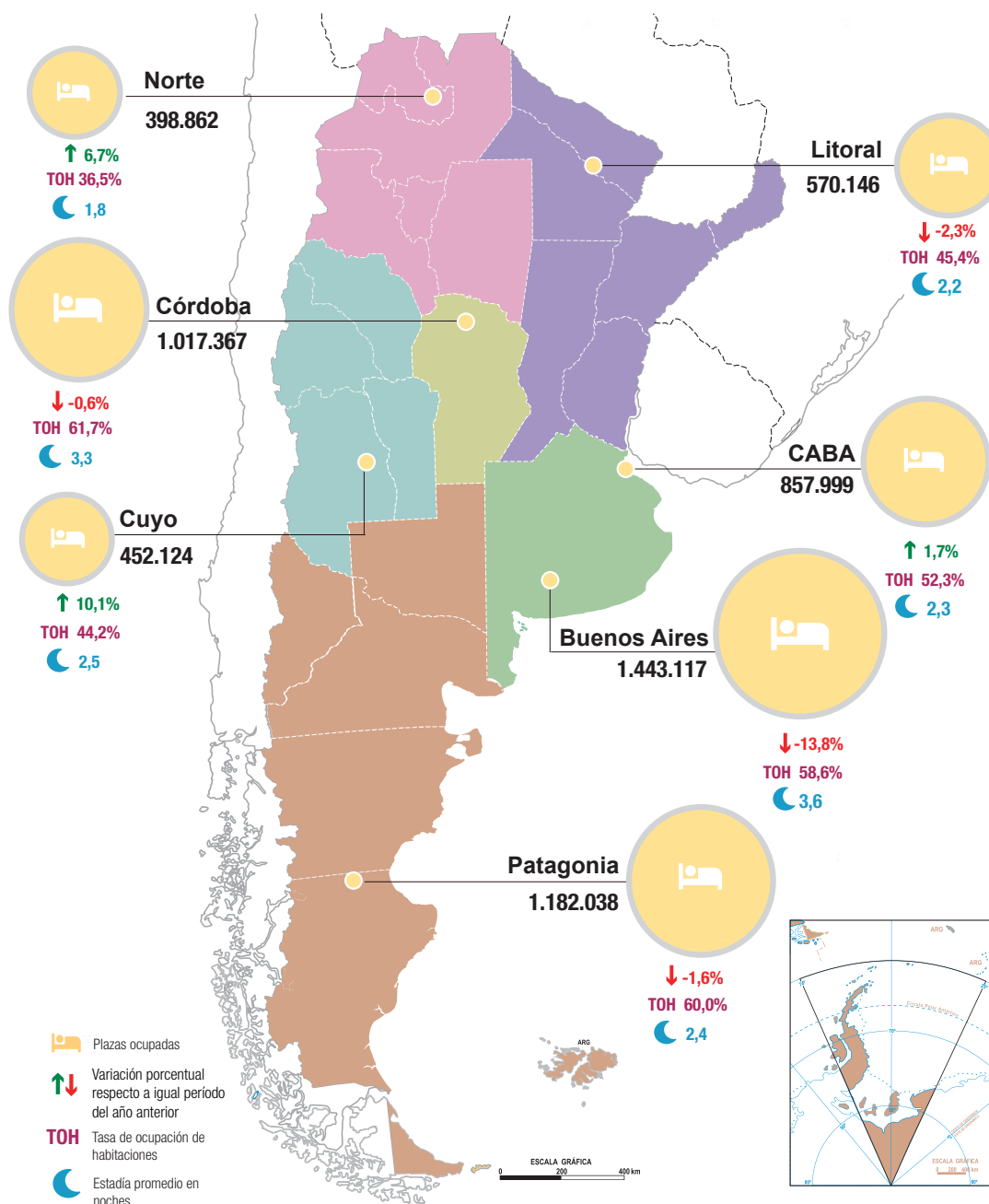

¹ Ver composición de regiones en notas técnicas y definiciones utilizadas.

Encuesta de ocupación hotelera

Cifras estimadas a enero de 2019

Se presentan los datos de 7 regiones turísticas¹ y 48 localidades². Para enero de 2019, se estimaron 5,9 millones de pernотaciones en establecimientos hoteleros y parahoteleros. Esto implica una disminución de 3,1% respecto del mismo mes del año anterior. Las pernотaciones de viajeros residentes registraron una baja de 6,9%, y las de no residentes aumentaron 17,4% (cuadro 1).

El total de viajeros hospedados fue 2,2 millones, 1,2% mayor que el mismo mes del año anterior. La cantidad de viajeros residentes disminuyó 2,6% y la de no residentes aumentó 17,3%. El 78,0% del total de los viajeros hospedados fueron viajeros residentes (cuadro 1).

Cuadro 1. Pernотaciones y viajeros hospedados por condición de residencia, según categoría del establecimiento. Total del país. Enero de 2019

Categoría	Pernотaciones*						Viajeros hospedados*					
	Total	Var. i.a.	Resi- dentes	Var. i.a.	No resi- dentes	Var. i.a.	Total	Var. i.a.	Resi- dentes	Var. i.a.	No resi- dentes	Var. i.a.
Total	5.921.653	-3,1	4.783.241	-6,9	1.138.412	17,4	2.249.614	1,2	1.753.678	-2,6	495.936	17,3
Hotelero	4.134.683	-2,5	3.196.092	-7,1	938.591	17,4	1.665.329	0,7	1.247.986	-3,8	417.343	16,9
1 y 2 estrellas	1.122.656	-13,5	1.040.573	-15,7	82.083	30,5	418.319	-3,6	382.067	-6,1	36.252	33,9
3 estrellas (¹)	1.685.463	0,4	1.374.625	-2,3	310.838	14,8	645.721	-0,3	510.790	-3,8	134.931	15,4
4 y 5 estrellas	1.326.564	5,0	780.894	-2,1	545.670	17,1	601.289	5,1	355.129	-1,1	246.160	15,5
Parahotelero	1.786.970	-4,4	1.587.149	-6,6	199.821	17,6	584.285	2,5	505.692	0,3	78.593	19,7

(¹) Incluye apart hotel y hotel boutique.

Gráfico 1. Pernотaciones por categoría del establecimiento, según condición de residencia. Total del país. Enero de 2019

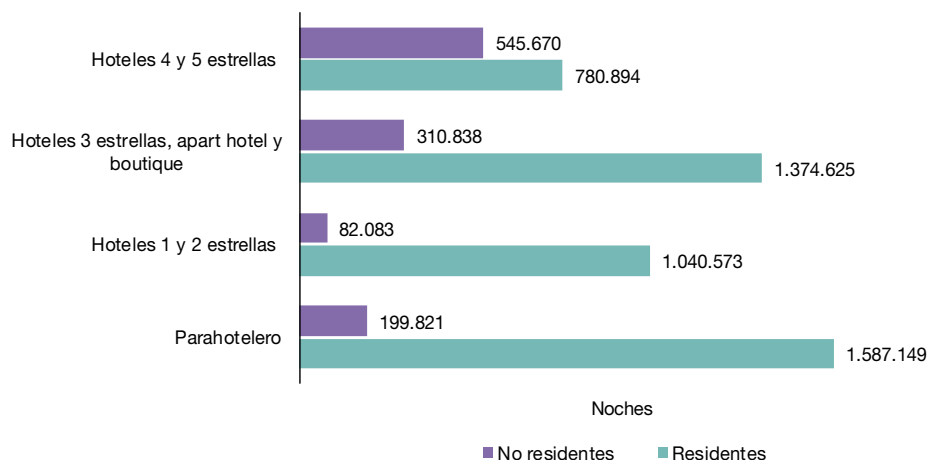

¹ Ver composición de regiones en notas técnicas y definiciones utilizadas.

² Ver anexo estadístico.

Nota: los totales por suma de todos los cuadros y gráficos pueden no coincidir por redondeo en las cifras parciales.

La región Buenos Aires concentró el mayor porcentaje de las pernoctaciones que realizaron los turistas en el mes, 24,4%, seguida por la región Patagonia, 20,0%.

Las regiones que presentaron crecimiento interanual en las pernoctaciones fueron Cuyo, 10,1%, Norte, 6,7%, y CABA, 1,7% (cuadro 3).

Gráfico 2. Pernoctaciones por región de destino. Total del país. Enero de 2018 y 2019

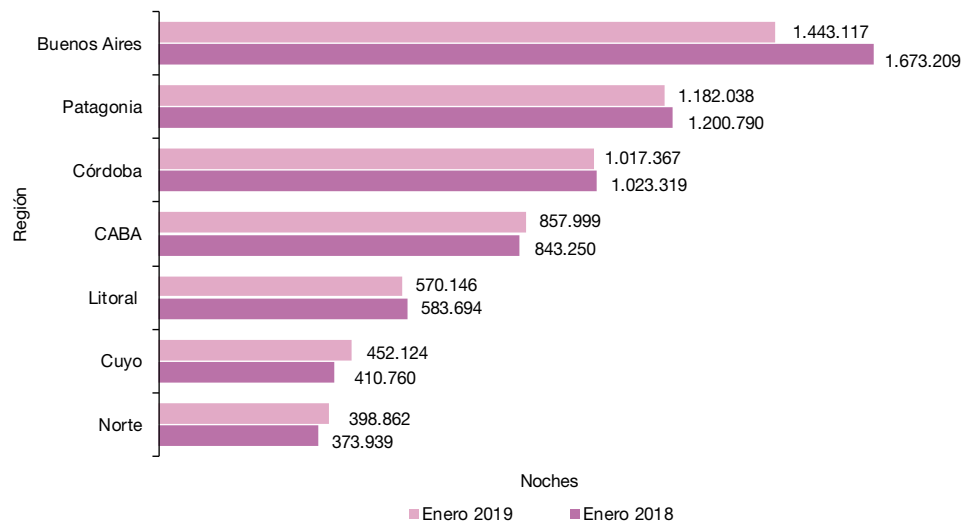

Las regiones que hospedaron el mayor número de viajeros fueron Patagonia, 483.159 y Buenos Aires, 405.186 (cuadro 3).

La estadía promedio de los viajeros fue 2,6 noches, 4,2% menos que el mismo mes del año anterior. La región Buenos Aires presentó la mayor estadía promedio, 3,6 noches, seguida por Córdoba, con 3,3 noches (cuadro 4).

Gráfico 3. Viajeros hospedados y estadía promedio por región de destino, según condición de residencia. Total del país. Enero de 2019

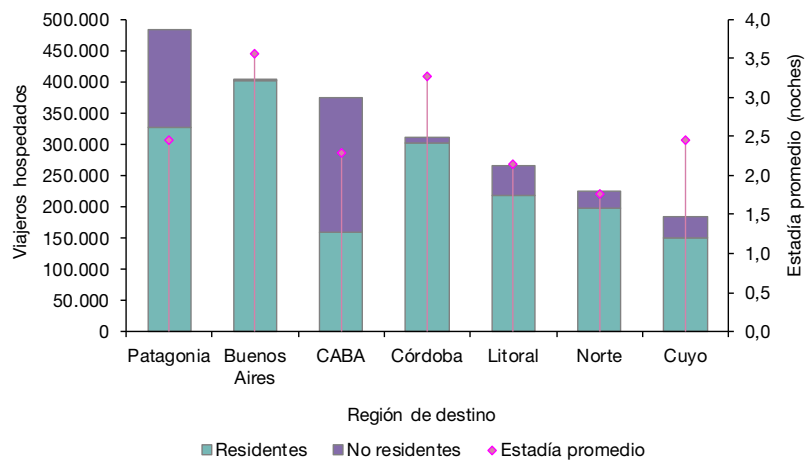

Los gráficos 4 y 6 muestran los destinos preferidos por los viajeros hospedados; y los gráficos 5 y 7, las regiones donde los viajeros hospedados residen habitualmente (cuadro 5).

Los viajeros hospedados residentes eligieron la región Buenos Aires, la cual lideró con 30,0% el total de pernoctaciones, seguida por las regiones Córdoba, con 20,8%; y Patagonia, con 17,2%.

El mayor número de pernoctaciones de viajeros residentes provino de la región CABA y partidos del Gran Buenos Aires: 35,5%.

Gráfico 4. Pernoctaciones de los viajeros residentes, distribución porcentual por región de destino. Total del país. Enero de 2019



Gráfico 5. Pernoctaciones de los viajeros residentes, distribución porcentual por región de origen. Total del país. Enero de 2019



La región CABA centralizó las preferencias de los viajeros no residentes, al concentrar 44,9% del total de pernoctaciones.

Según su origen, para los viajeros no residentes, la mayor cantidad de pernoctaciones fue realizada por turistas provenientes del grupo de países "Resto de América", con 28,9%, Mercosur, con 28,4%, y Europa con el 22,1%.

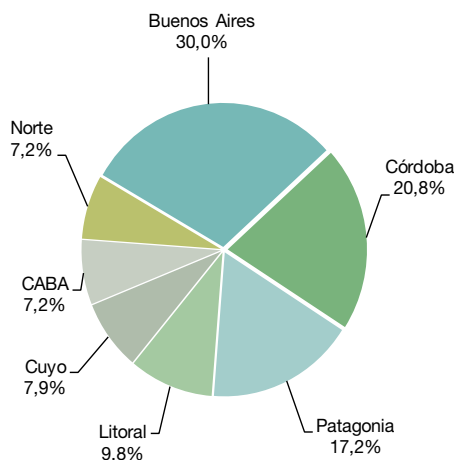
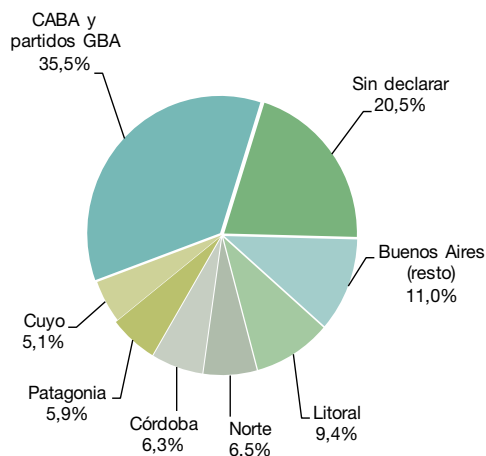
Gráfico 6. Pernoctaciones de los viajeros no residentes, distribución porcentual por región de destino. Total del país. Enero de 2019



Gráfico 7. Pernoctaciones de los viajeros no residentes, distribución porcentual por región de origen. Total del país. Enero de 2019



Se registraron 4,8 millones de habitaciones y/o unidades disponibles, 0,2% menos que en enero de 2018. Las habitaciones ocupadas sumaron 2,6 millones, con una disminución de 3,2% respecto al mismo período de 2018. La tasa de ocupación de habitaciones (TOH) fue 52,8% (cuadro 6).

Las plazas disponibles a nivel nacional sumaron 13,1 millones, 0,2% menos que en enero de 2018. Las plazas ocupadas totalizaron 5,9 millones, con una baja interanual de 3,1%. La tasa de ocupación de plazas (TOP) fue 45,3% (cuadro 6).

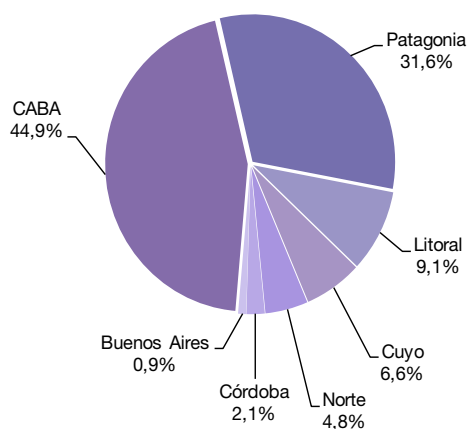
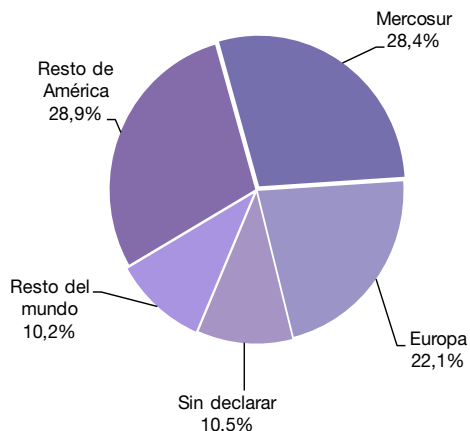
Gráfico 8. Habitaciones disponibles y ocupadas por categoría del establecimiento. Total del país. Enero de 2019

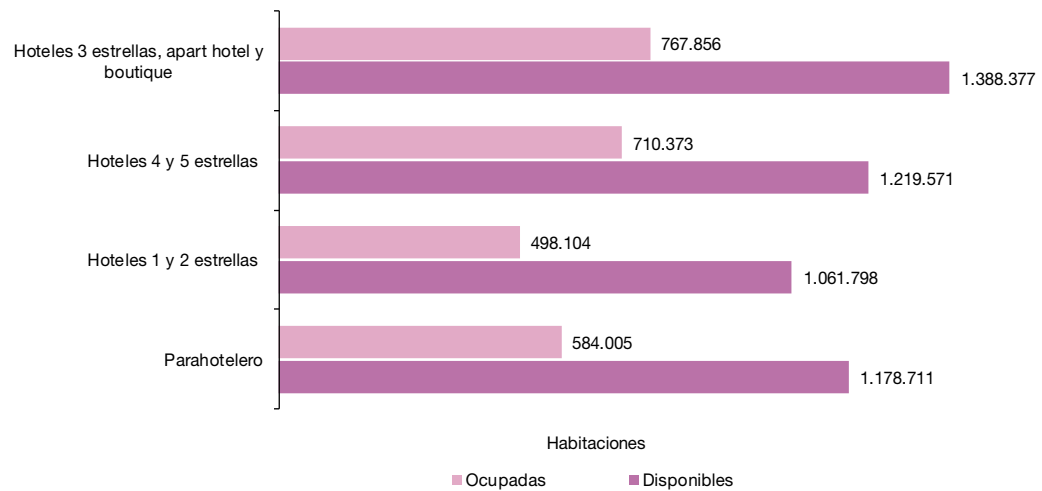

El gráfico 9 muestra, para cada una de las regiones turísticas del país y para cada categoría, la TOH mensual y de fines de semana, en enero de 2019. La mayor TOH mensual se registró en la región Córdoba, 61,7%; seguida por Patagonia, 60,0%; y Buenos Aires, 58,6% (cuadro 7). Las regiones con mayor ocupación de habitaciones durante los fines de semana fueron Córdoba, 75,4%; Buenos Aires, 70,5%; y Patagonia, 63,9%. Según la categoría del hospedaje, la mayor TOH mensual correspondió a los establecimientos de 4 y 5 estrellas, 58,2%; seguida por establecimientos de 3 estrellas, apart hotel y boutique, 55,3% (cuadro 6). Mientras que la mayor tasa de ocupación en fines de semana fue superior en la categoría de hoteles 3 estrellas, apart hotel y boutique, 61,5%; seguida por hoteles 4 y 5 estrellas, 60,7%, respectivamente.

Gráfico 9. Tasa de ocupación de habitaciones mensual y de fines de semana por región de destino y categoría del establecimiento. Total del país. Enero de 2019

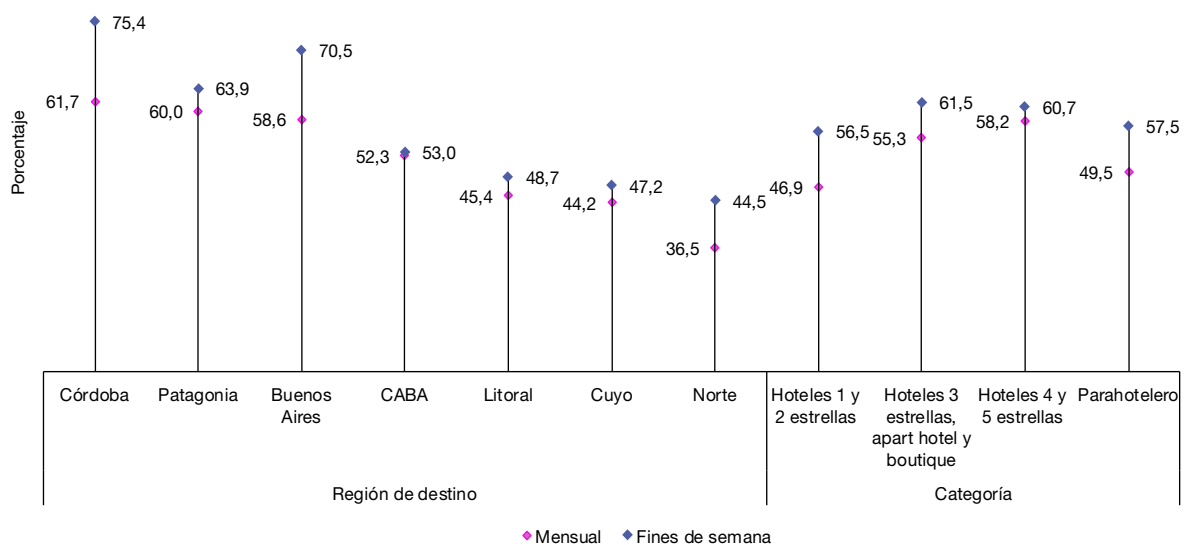

Anexo estadístico

Cuadro 2. Pernoctaciones y viajeros hospedados. Total del país. Enero 2018-enero 2019

Mes	Pernoctaciones		Viajeros hospedados	
	Noches	Var. i.a.	Viajeros	Var. i.a.
Año 2018	48.492.503	1,0	20.610.241	-1,1
Enero	6.108.961	1,2	2.223.677	1,3
Febrero	5.445.698	2,2	2.061.552	1,9
Marzo	4.368.737	15,9	1.873.848	11,1
Abril	3.411.193	1,4	1.562.139	0,1
Mayo	2.868.791	5,3	1.363.141	2,1
Junio	2.624.149	-5,4	1.223.417	-8,5
Julio	4.541.421	-3,4	1.874.048	-5,3
Agosto	3.681.004	0,7	1.590.443	-1,1
Septiembre	3.748.945	-1,4	1.640.786	-3,3
Octubre	3.975.106	-0,7	1.770.802	-2,1
Noviembre	3.962.640	-2,4	1.786.030	-5,8
Diciembre	3.755.858	-1,2	1.640.358	-4,3
Año 2019*	///	///	///	///
Enero*	5.921.653	-3,1	2.249.614	1,2

Cuadro 3. Pernoctaciones y viajeros hospedados por condición de residencia, según región de destino. Total del país. Enero de 2019

Región de destino	Pernoctaciones*						Viajeros hospedados*					
	Total	Var. i.a.	Resi- dentes	Var. i.a.	No resi- dentes	Var. i.a.	Total	Var. i.a.	Resi- dentes	Var. i.a.	No resi- dentes	Var. i.a.
	Noches	%	Noches	%	Noches	%	Viajeros	%	Viajeros	%	Viajeros	%
Total	5.921.653	-3,1	4.783.241	-6,9	1.138.412	17,4	2.249.614	1,2	1.753.678	-2,6	495.936	17,3
Buenos Aires	1.443.117	-13,8	1.432.775	-13,8	10.342	-5,8	405.186	4,2	400.987	4,0	4.199	22,5
CABA	857.999	1,7	346.636	-12,0	511.363	13,8	374.934	1,6	158.212	-11,9	216.722	14,4
Córdoba	1.017.367	-0,6	993.837	-0,8	23.530	8,7	311.650	0,6	302.489	1,0	9.161	-11,9
Cuyo	452.124	10,1	377.443	8,0	74.681	21,7	184.131	7,5	150.004	5,7	34.127	16,3
Litoral	570.146	-2,3	466.945	-7,0	103.201	26,6	265.146	-11,5	218.146	-16,6	47.000	23,5
Norte	398.862	6,7	343.775	3,0	55.087	37,3	225.408	3,8	197.131	1,4	28.277	24,5
Patagonia	1.182.038	-1,6	821.830	-8,3	360.208	18,2	483.159	3,2	326.709	-3,5	156.450	21,0

Cuadro 4. Estadía promedio por condición de residencia, según región de destino y categoría del establecimiento. Total del país. Enero de 2019

Región de destino y categoría	Estadía promedio*					
	Total	Var. i.a.	Residentes	Var. i.a.	No residentes	Var. i.a.
	Noches	%	Noches	%	Noches	%
Total	2,6	-4,2	2,7	-4,4	2,3	0,1
Región de destino						
Buenos Aires	3,6	-17,2	3,6	-17,2	2,5	-23,2
CABA	2,3	0,1	2,2	-0,1	2,4	-0,5
Córdoba	3,3	-1,2	3,3	-1,8	2,6	23,4
Cuyo	2,5	2,4	2,5	2,2	2,2	4,6
Litoral	2,2	10,4	2,1	11,5	2,2	2,5
Norte	1,8	2,8	1,7	1,6	1,9	10,3
Patagonia	2,4	-4,7	2,5	-4,9	2,3	-2,3
Categoría del establecimiento						
Hotelero	2,5	-3,1	2,6	-3,5	2,2	0,4
1 y 2 estrellas	2,7	-10,3	2,7	-10,3	2,3	-2,6
3 estrellas, apart hotel y boutique	2,6	0,8	2,7	1,5	2,3	-0,5
4 y 5 estrellas	2,2	-0,1	2,2	-1,0	2,2	1,3
Parahotelero	3,1	-6,8	3,1	-6,9	2,5	-1,8

Cuadro 5. Pernotaciones por región de destino, según región de origen de la Argentina y del exterior. Total del país. Enero de 2019*

Región de origen	Región de destino							
	Total	Buenos Aires	CABA	Córdoba	Cuyo	Litoral	Norte	Patagonia
	Noches							
Total	5.921.653	1.443.117	857.999	1.017.367	452.124	570.146	398.862	1.182.038
Total residentes	4.783.241	1.432.775	346.636	993.837	377.443	466.945	343.775	821.830
Buenos Aires (resto)	526.791	251.707	52.172	48.662	32.328	33.894	19.762	88.266
CABA y partidos GBA (¹)	1.696.393	766.162	49.877	217.046	151.623	145.206	83.099	283.380
Córdoba	300.054	61.338	22.316	110.646	25.142	17.912	23.018	39.682
Cuyo	242.016	71.024	24.181	47.528	55.573	6.254	9.212	28.244
Litoral	448.874	87.592	55.766	102.674	24.560	111.516	30.157	36.609
Norte	309.197	66.168	35.397	36.683	12.958	18.454	129.547	9.990
Patagonia	280.005	17.369	49.595	17.210	14.196	7.420	8.022	166.193
Sin declarar	979.911	111.415	57.332	413.388	61.063	126.289	40.958	169.466
Total no residentes	1.138.412	10.342	511.363	23.530	74.681	103.201	55.087	360.208
Mercosur	323.645	3.057	191.659	8.336	19.202	27.514	12.096	61.781
Resto de América	328.836	3.914	157.100	8.169	28.864	16.196	14.979	99.614
Europa	251.039	2.658	105.932	3.989	10.784	13.482	19.027	95.167
Resto del mundo	115.833	634	55.661	874	3.933	4.263	4.042	46.426
Sin declarar	119.059	79	1.011	2.162	11.898	41.746	4.943	57.220

(¹) Los 24 partidos del Gran Buenos Aires son: Almirante Brown, Avellaneda, Berazategui, Esteban Echeverría, Ezeiza, Florencio Varela, Gral. San Martín, Hurlingham, Ituzaingó, José C. Paz, La Matanza, Lanús, Lomas de Zamora, Malvinas Argentinas, Merlo, Moreno, Morón, Quilmes, San Fernando, San Isidro, San Miguel, Tigre, Tres de Febrero y Vicente López.

Cuadro 6. Habitaciones y/o unidades y plazas disponibles, ocupadas, y tasa de ocupación por categoría del establecimiento. Total del país. Enero de 2019

Categoría	Habitaciones y/o unidades*			Plazas*		
	Disponibles	Ocupadas	Tasa de ocupación	Disponibles	Ocupadas	Tasa de ocupación
	Habitaciones		%	Plazas		%
Total	4.848.457	2.560.338	52,8	13.078.402	5.921.653	45,3
Hotelero	3.669.746	1.976.333	53,9	9.016.443	4.134.683	45,9
Hoteles 1 y 2 estrellas	1.061.798	498.104	46,9	2.699.525	1.122.656	41,6
Hoteles 3 estrellas, apart hotel y boutique	1.388.377	767.856	55,3	3.623.142	1.685.463	46,5
Hoteles 4 y 5 estrellas	1.219.571	710.373	58,2	2.693.776	1.326.564	49,2
Parahotelero	1.178.711	584.005	49,5	4.061.959	1.786.970	44,0

Cuadro 7. Tasa de ocupación de habitaciones y de plazas por categoría del establecimiento, según región de destino. Total del país. Enero de 2019

Región de destino	Tasa de ocupación de habitaciones*						Tasa de ocupación de plazas*					
	Total	Var. i.a.	Hotelero	Var. i.a.	Para-hotelero	Var. i.a.	Total	Var. i.a.	Hotelero	Var. i.a.	Para-hotelero	Var. i.a.
	%	P.P	%	P.P	%	P.P	%	P.P	%	P.P	%	P.P
Total	52,8	-1,6	53,9	-1,0	49,5	-3,6	45,3	-1,3	45,9	-0,9	44,0	-2,3
Buenos Aires	58,6	-7,0	59,4	-7,4	56,7	-6,3	52,4	-7,0	53,8	-8,0	49,7	-5,3
CABA	52,3	1,7	55,4	1,5	32,8	3,7	41,4	1,3	43,9	1,3	29,7	1,3
Córdoba	61,7	-2,3	58,3	-4,4	68,6	2,1	56,9	-1,9	53,8	-4,2	61,6	1,7
Cuyo	44,2	5,3	45,3	6,6	37,2	-3,1	35,9	3,4	37,4	5,1	30,9	-2,5
Litoral	45,4	-2,1	46,4	0,1	41,5	-10,9	37,7	-0,6	39,1	2,1	34,2	-7,6
Norte	36,5	1,8	37,3	2,6	34,5	-0,2	29,6	2,1	29,6	2,2	29,6	2,1
Patagonia	60,0	-3,9	64,4	-2,5	48,9	-6,7	50,5	-1,8	52,5	-0,9	46,9	-3,3

Cuadro 8. Viajeros hospedados, pernoctaciones y estadía promedio por condición de residencia, según localidad de destino. Total del país. Enero de 2019

Localidad	Viajeros hospedados*			Pernoctaciones*			Estadía promedio*		
	Total	Residentes	No residentes	Total	Residentes	No residentes	Total	Residentes	No residentes
	Viajeros			Noches			Noches		
Región Buenos Aires									
Bahía Blanca	11.163	10.418	745	15.652	14.441	1.211	1,4	1,4	1,6
Mar del Plata	203.565	201.657	1.908	749.562	744.418	5.144	3,7	3,7	2,7
Pinamar	50.496	50.192	304 (¹)	251.585	250.600	985	5,0	5,0	3,2
Tandil	17.157	17.044	113	44.627	44.266	361 (¹)	2,6	2,6	3,2
Villa Gesell	112.462	112.096	366 (¹)	369.081	367.721	1.360 (¹)	3,3	3,3	3,7
Región CABA									
CABA	374.934	158.212	216.722	857.999	346.636	511.363	2,3	2,2	2,4
Región Córdoba									
Ciudad de Córdoba	35.193	29.030	6.163	77.150	63.696	13.454	2,2	2,2	2,2
La Falda	22.192	22.071	121 (¹)	96.924	96.111	813 (¹)	4,4	4,4	6,7
Miramar	7.011	7.011	///	19.506	19.506	///	2,8	2,8	///
Mina Clavero	23.758	23.621	137 (¹)	92.661	92.197	464 (¹)	3,9	3,9	3,4
Río Cuarto	11.897	11.602	295	18.311	17.940	371	1,5	1,5	1,3
Villa Carlos Paz	83.293	82.918	375 (¹)	317.327	312.707	4.620 (¹)	3,8	3,8	12,3 (¹)
Villa General Belgrano	20.400	20.209	191 (¹)	81.207	80.732	475 (¹)	4,0	4,0	2,5
Región Cuyo									
Ciudad de La Rioja	4.540	4.354	186	7.587	7.221	366	1,7	1,7	2,0
Malargüe-Las Leñas	4.807	4.368	439	10.991	10.017	974	2,3	2,3	2,2
Ciudad de Mendoza	63.981	36.813	27.168	143.710	82.427	61.283	2,2	2,2	2,3
Merlo	20.591	20.534	///	82.761	82.622	///	4,0	4,0	///
Ciudad de San Juan	11.852	10.781	1.071	21.184	19.332	1.852	1,8	1,8	1,7
Ciudad de San Luis	14.536	13.571	965	27.423	25.658	1.765	1,9	1,9	1,8
San Rafael	16.011	15.535	476	73.996	72.974	1.022	4,6	4,7	2,1
Valle de Uco	15.514	11.880	3.634 (¹)	37.237	29.868	7.369 (¹)	2,4	2,5	2,0
Región Litoral									
Ciudad de Corrientes	18.097	14.418	3.679	35.105	27.831	7.274	1,9	1,9	2,0
Ciudad de Formosa	9.200	7.799	1.401	11.246	9.459	1.787	1,2	1,2	1,3
Gualedaychú	9.628	9.355	273 (¹)	26.892	26.066	826 (¹)	2,8	2,8	3,0
Paraná	8.698	8.390	308	15.800	15.359	441	1,8	1,8	1,4
Posadas	16.957	12.856	4.101	27.643	21.338	6.305	1,6	1,7	1,5
Puerto Iguazú (²)
Rafaela	6.395	6.333	///	11.033	10.849	///	1,7	1,7	///
Resistencia	13.913	13.022	891	24.088	22.492	1.596	1,7	1,7	1,8
Rosario	37.937	32.193	5.744	68.292	56.439	11.853	1,8	1,8	2,1
Ciudad de Santa Fe	9.700	8.727	973	20.443	19.012	1.431	2,1	2,2	1,5
Región Norte									
Cafayate	16.636	14.410	2.226	28.031	23.671	4.360	1,7	1,6	2,0
San Fernando del Valle de Catamarca	5.222	5.150	///	9.937	9.734	///	1,9	1,9	///
San Salvador de Jujuy	10.726	8.888	1.838	18.096	15.110	2.986	1,7	1,7	1,6
Ciudad de Salta	60.240	47.250	12.990	120.114	94.080	26.034	2,0	2,0	2,0
Ciudad de Santiago del Estero	10.725	10.542	183	15.706	15.394	312	1,5	1,5	1,7
Termas de Río Hondo	8.622	8.533	///	22.120	21.989	///	2,6	2,6	///
San Miguel de Tucumán	25.037	23.876	1.161	40.110	38.047	2.063	1,6	1,6	1,8
Región Patagonia									
San Carlos de Bariloche	83.218	58.399	24.819	273.378	202.845	70.533	3,3	3,5	2,8
El Calafate	64.031	25.160	38.871	136.771	53.371	83.400	2,1	2,1	2,1
Villa La Angostura	17.158	14.801	2.357	54.799	49.737	5.062	3,2	3,4	2,1
Las Grutas	15.253	15.125	128 (¹)	61.183	60.944	239	4,0	4,0	1,9
Ciudad de Neuquén	23.454 (¹)	21.592 (¹)	1.862 (¹)	36.421 (¹)	33.184	3.237 (¹)	1,6	1,5	1,7
Puerto Madryn	24.639	22.100	2.539	57.718	51.937	5.781	2,3	2,4	2,3
Río Gallegos	10.687	9.832	855 (¹)	16.825	15.556	1.269 (¹)	1,6	1,6	1,5
San Martín de los Andes	29.521	24.076	5.445	99.199	82.988	16.211	3,4	3,4	3,0
Santa Rosa	22.929	22.542	387	33.768	32.925	843	1,5	1,5	2,2
Ushuaia	41.039	17.467	23.572	99.056	46.834	52.222	2,4	2,7	2,2
Viedma	3.383	3.317	///	5.208	5.123	///	1,5	1,5	///

(¹) Estimación con coeficiente de variación superior a 20%.

(²) Las estimaciones correspondientes a la localidad Puerto Iguazú no se presentan debido a la insuficiencia de datos registrados a la fecha.

Cuadro 9. Habitaciones y/o unidades y plazas disponibles, ocupadas, y tasa de ocupación por localidad de destino. Total del país. Enero de 2019

Localidad	Habitaciones y/o unidades*				Plazas*			
	Disponibles	Ocupadas	Tasa de ocupación	Tasa de ocupación fines de semana	Disponibles	Ocupadas	Tasa de ocupación	Tasa de ocupación fines de semana
	Habitaciones		%		Plazas		%	
Región Buenos Aires								
Bahía Blanca	21.886	9.270	42,4	40,6	50.933	15.652	30,7	32,8
Mar del Plata	565.358	311.719	55,1	70,0	1.463.497	749.562	51,2	63,9
Pinamar	147.870	99.568	67,3	79,0	449.903	251.585	55,9	65,7
Tandil	35.507	16.577	46,7	55,7	131.358	44.627	34,0	41,0
Villa Gesell	208.940	140.492	67,2	74,8	611.940	369.081	60,3	67,1
Región CABA								
CABA	883.702	462.114	52,3	53,0	2.072.903	857.999	41,4	43,2
Región Córdoba								
Ciudad de Córdoba	94.550	36.823	38,9	49,2	224.316	77.150	34,4	42,9
La Falda	64.356	38.625	60,0	73,7	182.187	96.924	53,2	66,4
Miramar	11.346	7.618	67,1	93,0	32.829	19.506	59,4	85,8
Mina Clavero	41.261	29.374	71,2	83,4	136.028	92.661	68,1	76,2
Río Cuarto	18.321	8.324	45,4	63,8	46.686	18.311	39,2	57,5
Villa Carlos Paz	175.634	119.674	68,1	87,3	502.767	317.327	63,1	79,5
Villa General Belgrano	37.138	28.450	76,6	83,1	120.063	81.207	67,6	72,5
Región Cuyo								
Ciudad de La Rioja	20.397	4.163	20,4	17,9	50.727	7.587	15,0	13,7
Malargüe-Las Leñas	16.678	4.405	26,4	29,2	54.374	10.991	20,2	22,3
Ciudad de Mendoza	124.231	67.841	54,6	60,9	313.704	143.710	45,8	50,4
Merlo	58.594	34.371	58,7	63,5	162.667	82.761	50,9	55,9
Ciudad de San Juan	32.119	12.492	38,9	42,0	77.665	21.184	27,3	32,0
Ciudad de San Luis	30.473	13.937	45,7	46,2	73.284	27.423	37,4	38,2
San Rafael	43.369	23.649	54,5	60,4	162.905	73.996	45,4	49,1
Valle de Uco	14.756	11.677	79,1	84,1	50.344	37.237	74,0	77,2
Región Litoral								
Ciudad de Corrientes	28.768	17.649	61,3	47,8	67.797	35.105	51,8	36,2
Ciudad de Formosa	17.484	5.363	30,7	11,0	38.192	11.246	29,4	9,7
Gualeguaychú	27.063	9.469	35,0	45,1	93.124	26.892	28,9	34,4
Paraná	18.548	8.167	44,0	55,7	50.144	15.800	31,5	47,2
Posadas	34.128	13.635	40,0	45,8	87.286	27.643	31,7	37,3
Puerto Iguazú (²)
Rafaela	11.594	5.887	50,8	49,4	26.660	11.033	41,4	44,8
Resistencia	28.613	12.984	45,4	51,8	66.464	24.088	36,2	40,1
Rosario	93.651	36.719	39,2	43,3	235.166	68.292	29,0	34,8
Ciudad de Santa Fe	30.535	11.621	38,1	38,9	69.564	20.443	29,4	32,5
Región Norte								
Cafayate	21.607	10.096	46,7	65,8	71.610	28.031	39,1	53,7
San Fernando del Valle de Catamarca	25.117	5.563	22,1	23,2	64.849	9.937	15,3	17,2
San Salvador de Jujuy	31.183	9.748	31,3	29,1	74.448	18.096	24,3	23,6
Ciudad de Salta	126.413	55.557	43,9	55,5	351.382	120.114	34,2	44,7
Ciudad de Santiago del Estero	29.698	8.744	29,4	34,2	69.936	15.706	22,5	26,1
Termas de Río Hondo	56.451	11.490	20,4	24,7	136.772	22.120	16,2	19,8
San Miguel de Tucumán	65.038	23.792	36,6	33,0	149.278	40.110	26,9	26,7
Región Patagonia								
San Carlos de Bariloche	172.392	96.043	55,7	62,6	559.624	273.378	48,9	53,0
El Calafate	87.110	60.087	69,0	...	223.851	136.771	61,1	...
Villa La Angostura	29.264	19.353	66,1	70,1	99.169	54.799	55,3	62,5
Las Grutas	32.116	19.709	61,4	68,2	110.701	61.183	55,3	61,9
Ciudad de Neuquén	34.503	22.081	64,0	59,0	92.741 (¹)	36.421 (¹)	39,3	43,4
Puerto Madryn	48.654	24.180	49,7	57,2	162.276	57.718	35,6	45,1
Río Gallegos	22.878	10.345	45,2	51,9	50.220	16.825	33,5	37,4
San Martín de los Andes	46.842	34.093	72,8	77,0	152.729	99.199	65,0	69,8
Santa Rosa	23.256	14.886	64,0	74,6	62.800	33.768	53,8	64,8
Ushuaia	59.331	36.707	61,9	63,7	166.991	99.056	59,3	62,1
Viedma	8.055	2.859	35,5	33,4	21.062	5.208	24,7	26,6

(¹) Estimación con coeficiente de variación superior a 20%.

(²) Las estimaciones correspondientes a la localidad Puerto Iguazú no se presentan debido a la insuficiencia de datos registrados a la fecha.

Notas técnicas y definiciones utilizadas

La Encuesta de Ocupación Hotelera (EOH) se inició en el año 2004 en 17 localidades turísticas del país. En el año 2005 la muestra se amplió a 39, con el objetivo de lograr representatividad para las diferentes regiones turísticas del país. Las localidades fueron seleccionadas (excepto CABA) entre aquellas que reunían 80% de las plazas disponibles en cada región. Desde 2006, el operativo releva mensualmente 44 localidades y en el año 2009 se agregaron 5 más. Actualmente se relevan 49 localidades del país.

Se cuenta con un registro hotelero que contiene la nómina de todos los establecimientos hoteleros y parahoteleros con sus principales características: categoría, número de habitaciones y/o unidades disponibles, número de plazas, personal ocupado, equipamiento informático y período de cierre. Se actualiza mediante la incorporación de los nuevos establecimientos que aparecen en el mercado y la baja de los establecimientos que dejan de existir.

A partir de este registro se expanden los resultados de la muestra, que al presente está constituida por aproximadamente 3.000 establecimientos hoteleros y parahoteleros. Cabe aclarar que solo se consideran los establecimientos que tienen más de 12 plazas o más de 4 habitaciones/unidades.

Las principales variables investigadas por la EOH son: la categoría del establecimiento, el personal ocupado, la cantidad de habitaciones o unidades y plazas disponibles, la entrada de viajeros según lugar de residencia habitual, las habitaciones o unidades y plazas ocupadas y la tarifa promedio.

A continuación se consignan las definiciones y conceptos utilizados en la elaboración de los indicadores presentados.

1. Establecimientos hoteleros: son aquellos categorizados como hoteles 1, 2, 3, 4 y 5 estrellas, apart hotel y boutiques.

2. Establecimientos parahoteleros: hoteles sindicales, albergues, cabañas, bungalows, hospedajes, bed & breakfast, hosterías, residenciales, etcétera.

3. Habitación: se considera habitación a todo cuarto o espacio amoblado ofrecido por un hotel, hostería, hospedaje o residencial, por un cierto precio por noche. Se consideran unidades los departamentos, cabañas o bungalows equipados que un establecimiento ofrece, que otorgan además algunos de los servicios de hotelería.

4. Habitaciones y unidades disponibles: las habitaciones o unidades disponibles en el mes se obtienen multiplicando las habitaciones o unidades disponibles por la cantidad de días que estuvo abierto el establecimiento en el mes. No se incluyen las habitaciones o unidades correspondientes a los establecimientos que cierran en forma temporaria durante el período analizado.

5. Plazas disponibles: número total de camas fijas y supletorias. Una cama matrimonial se contabiliza como 2 plazas. Están multiplicadas por la cantidad de días que se encuentra abierto cada establecimiento.

6. Habitaciones o unidades ocupadas: total de habitaciones y/o unidades que hayan sido alquiladas/vendidas en el mes de referencia. Resulta de multiplicar el total de habitaciones ocupadas por la cantidad de noches en que estas fueron ocupadas.

7. Plazas ocupadas: total de noches que cada viajero permaneció en una habitación o unidad. Se obtiene de multiplicar la cantidad de viajeros por la cantidad de noches que cada uno de ellos se haya alojado en el establecimiento.

8. Tasa de ocupación de habitaciones (TOH): relación en porcentaje entre el total de habitaciones o unidades ocupadas y el total de habitaciones o unidades disponibles.

9. Tasa de ocupación de plazas (TOP): relación en porcentaje entre el total de pernoctaciones en el mes y el total de plazas disponibles.

10. Estadía promedio: cociente entre las plazas ocupadas y la cantidad de viajeros.

11. Pernoctaciones: cantidad de noches que los turistas se alojaron en establecimientos hoteleros y parahoteleros.

12. Viajeros hospedados: número de personas alojadas en establecimientos hoteleros y parahoteleros.

Composición de las regiones turísticas:

Si bien la Secretaría de Turismo define seis regiones en su Plan Federal Estratégico de Turismo Sustentable (PFETS), en la EOH la Ciudad Autónoma de Buenos Aires se trata como una región independiente. Así, cada región comprende:

- Región Buenos Aires: provincia de Buenos Aires.
- Región Ciudad de Buenos Aires: Ciudad Autónoma de Buenos Aires.
- Región Córdoba: provincia de Córdoba.
- Región Cuyo: provincias de Mendoza, San Juan, San Luis y La Rioja.
- Región Litoral: provincias de Entre Ríos, Corrientes, Misiones, Santa Fe, Chaco y Formosa.
- Región Norte: provincias de Catamarca, Tucumán, Santiago del Estero, Salta y Jujuy.
- Región Patagonia: provincias de La Pampa, Neuquén, Río Negro, Chubut, Santa Cruz y Tierra del Fuego, Antártida e Islas del Atlántico Sur.

Nota: puede consultarse la metodología de la Encuesta de Ocupación Hotelera en: <http://www.indec.gob.ar/ftp/cuadros/economia/EOHmetodologia.pdf>

La Encuesta de Ocupación Hotelera (EOH) es realizada por la Dirección Nacional de Mercados y Estadísticas de la Subsecretaría de Desarrollo Turístico, dependiente de la Secretaría de Turismo (SECTUR) y por la Dirección Nacional de Estadísticas del Sector Externo del INDEC, en conjunto con las Direcciones Provinciales de Estadística (DPE).