



Buenos Aires, 15 de mayo de 2015

# Índice del Costo de la Construcción en el Gran Buenos Aires, base 1993=100

Abril de 2015

## 1. Índice del Nivel general y Capítulos

Nivel general y Capítulos	Índice		Variación % de Abril 2015* respecto a		
	Abril 2015*	Marzo 2015*	Mes anterior	Diciembre 2014*	Abril 2014
Nivel general	1088,4	1077,4	1,0	3,5	17,7
Materiales	912,6	896,5	1,8	6,2	22,6
Mano de obra <sup>1</sup>	1270,9	1265,4	0,4	1,5	14,4
Gastos generales	1059,5	1047,0	1,2	4,7	17,0

<sup>1</sup> El capítulo "Mano de obra" comprende el costo de la mano de obra de albañilería y estructura, como así también la subcontratación de los trabajos de yesería, pintura, instalación sanitaria y contra incendio, instalación de gas e instalación eléctrica.

El Nivel General del Índice del Costo de la Construcción en el Gran Buenos Aires correspondiente al mes de abril de 2015 registra, en relación con las cifras de marzo último, una suba de 1,0%.

Este resultado surge como consecuencia de las alzas de 1,8% en el capítulo "Materiales", 0,4% en el capítulo de "Mano de obra" y 1,2% en el capítulo "Gastos generales".

En el análisis por ítem de obra se observan subas en que, "Movimiento de tierra" (1,5%), "Estructura" (1,7%), "Albañilería" (0,6%), "Yesería" (0,9%), "Instalación sanitaria y contra incendio" (1,6%), "Instalación de gas" (0,4%), "Instalación eléctrica" (0,4%), "Carpintería metálica y herrería" (0,5%), "Carpintería de madera" (1,0%), "Ascensores" (0,4%), "Pintura" (1,3%) y "Otros trabajos y gastos" (0,5%), mientras que "Vidrios", prácticamente no registra variación.

Al comparar el "Nivel general" de abril de 2015 con abril de 2014, se observa un alza de 17,7%, como resultante de las subas de 22,6% en el capítulo "Materiales", de 14,4% en el capítulo "Mano de obra" y de 17,0% en el capítulo "Gastos generales".

**Nota:** Se considera Gran Buenos Aires el área comprendida por la ciudad de Buenos Aires y los siguientes 24 partidos de la provincia de Buenos Aires: Almirante Brown, Avellaneda, Berazategui, Esteban Echeverría, Ezeiza, Florencio Varela, General San Martín, Hurlingham, Ituzaingó, José C. Paz, La Matanza, Lanús, Lomas de Zamora, Malvinas Argentinas, Merlo, Moreno, Morón, Quilmes, San Fernando, San Isidro, San Miguel, Tigre, Tres de Febrero y Vicente López.

Las fechas de difusión de los informes de prensa se encuentran disponibles en INTERNET: <http://www.indec.gov.ar/calendario-difusion.asp>

### Signos convencionales:

- \* Dato provisorio
- Dato igual a cero
- Dato ínfimo, menos de la mitad del último dígito mostrado

## Evolución del Nivel general y capítulos

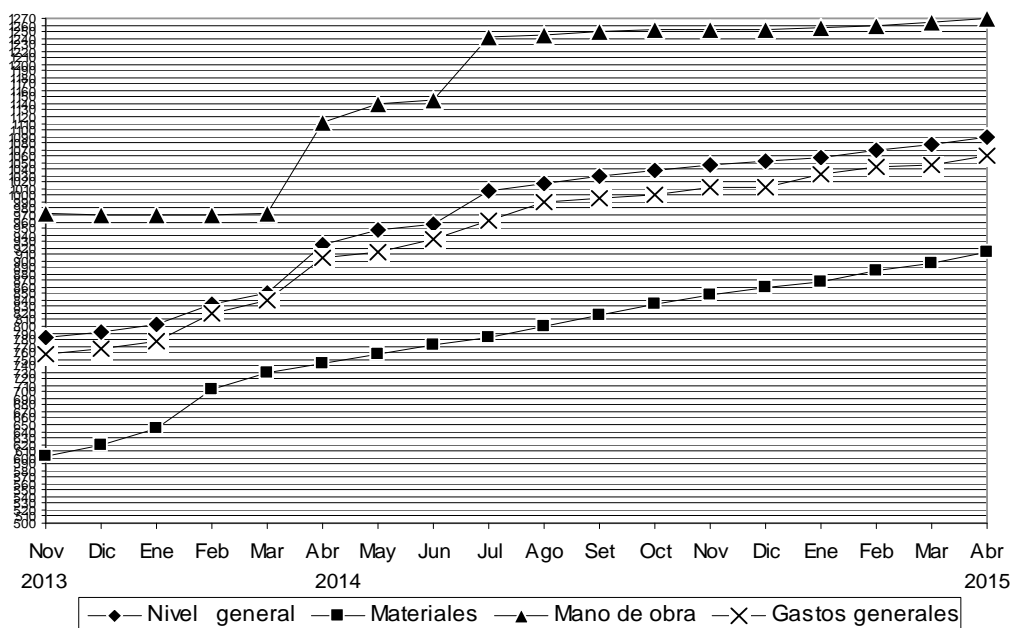

## 2. Índices por ítem de obra

Ítem	Índice		Variación % de Abril 2015* respecto a		
	Abril 2015*	Marzo 2015*	Mes anterior	Diciembre 2014*	Abril 2014
1- Movimiento de tierra	1632,4	1607,6	1,5	4,7	16,4
2- Estructura	1502,4	1477,8	1,7	4,8	18,7
3- Albañilería	1321,6	1314,1	0,6	2,6	14,6
4- Yesería	392,5	388,9	0,9	2,9	28,4
5- Instalación sanitaria y contra incendio	1007,8	991,7	1,6	3,9	23,9
6- Instalación de gas	686,2	683,3	0,4	3,8	18,1
7- Instalación eléctrica	968,8	965,3	0,4	2,8	23,8
8- Carpintería metálica y herrería	653,1	650,1	0,5	5,5	14,0
9- Carpintería de madera	748,1	740,7	1,0	6,4	21,6
10- Ascensores	480,0	477,9	0,4	0,4	21,3
11- Vidrios	738,5	738,8	-	6,2	32,3
12- Pintura	657,6	649,0	1,3	3,6	21,3
13- Otros trabajos y gastos	881,2	876,7	0,5	2,5	13,1

## 3. Incidencia de los capítulos en la variación del Nivel general del ICC

Nivel general y capítulos	Abril 2015*
Incidencia en el Nivel general	
Nivel general	1,0
Materiales	0,69
Mano de obra	0,23
Gastos generales	0,10

**Nota:** La incidencia mide la participación que ha tenido cada apertura, en la variación del Nivel general del ICC respecto al mes anterior.

## Capítulo MANO DE OBRA

La actividad de la construcción presenta varios tipos de organización empresarial. Para este indicador se ha considerado aquél en que la empresa constructora asume parte de los trabajos y otros los subcontrata. A los efectos del cálculo se ha supuesto que las tareas de albañilería y hormigón armado son ejecutadas por una empresa constructora con personal propio y dichas tareas son supervisadas por un capataz de primera, en tanto que se subcontrata la mano de obra de yesería, pintura y la de las instalaciones sanitarias, contra incendios, de gas y eléctricas.

Los valores de este capítulo corresponden al costo de la Mano de obra de obras civiles de arquitectura ubicadas en la región de cobertura del indicador, esto es, Ciudad de Buenos Aires y los 24 partidos del conurbano bonaerense.

### 4. Índices del Capítulo Mano de obra

Apertura	Índice		Variación % de Abril 2015* respecto a		
	Abril 2015*	Marzo 2015*	Mes anterior	Diciembre 2014*	Abril 2014
<b>Mano de obra</b>	1270,9	1265,4	<b>0,4</b>	1,5	14,4
Mano de obra asalariada <sup>1</sup>	1763,1	1754,6	<b>0,5</b>	1,6	12,8
Subcontratos de mano de obra	541,1	540,0	<b>0,2</b>	1,1	23,1

<sup>1</sup> La información correspondiente a algunos componentes de esta apertura se incorpora con posterioridad al cierre mensual del indicador, en las fechas en que se dispone de estos datos (los valores del Capataz de primera y los del Seguro de Accidentes de Trabajo que proporciona la Superintendencia de Riesgos del Trabajo). Esta situación, incide en la provisoriedad de los datos de este capítulo y consecuentemente en los del Nivel general.

El capítulo "Mano de obra", correspondiente al mes de abril de 2015 registra un alza de 0,4% . Este resultado surge como consecuencia de las alzas de 0,5% en "Mano de obra asalariada" y de 0,2% en "Subcontratos de mano de obra".

Al comparar el capítulo "Mano de obra" de abril de 2015 con abril de 2014, se observa un alza de 14,4% como resultante de las subas de 12,8% en "Mano de obra asalariada" y de 23,1% en "Subcontratos de mano de obra".

### 4. Índices del Capítulo Mano de obra y sus aperturas

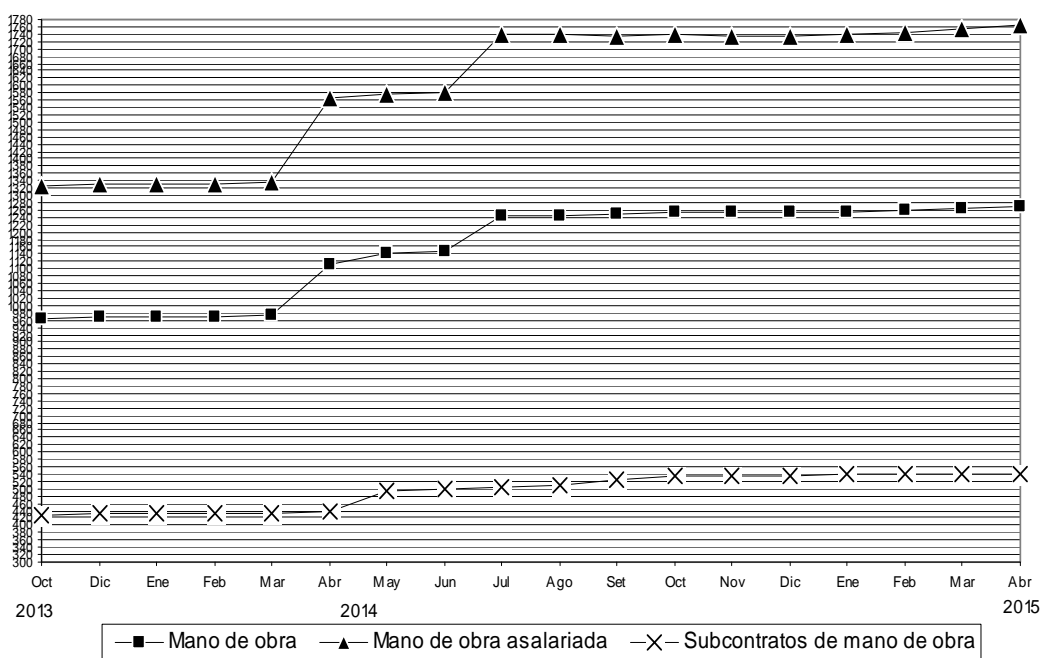

## Costo de las viviendas

El ICC cuenta con seis modelos, cuatro multifamiliares y dos unifamiliares, construidos con técnicas tradicionales y distintos detalles de terminación. A continuación se presenta información sobre el costo de dos modelos: uno de **vivienda multifamiliar**, el **Modelo 1** y otro de **vivienda unifamiliar**, el **Modelo 6**. Las características de los mismos son las siguientes:

### Costo de una vivienda multifamiliar

**Modelo 1:** Edificio multifamiliar, en torre. Planta baja y 14 pisos, con un total de 98 departamentos. En azotea: vivienda para encargado, dos salas de máquinas para dos ascensores cada una y terraza común. En planta baja: estacionamiento, dos halls de acceso, tanque de bombeo, salas de medidores de gas y electricidad. Estructura de hormigón armado, mampostería de ladrillo visto para el cerramiento exterior, ladrillo hueco revocado con terminación al yeso en los tabiques interiores, aberturas exteriores de chapa, cortinas de enrollar de madera, puertas placa para pintar o lustrar, pisos cerámicos y parquet en dormitorios y estar comedor. Agua, cloaca y gas de red, distribución de agua fría y caliente con caños de cobre, desagües en hierro fundido; servicios individuales, calefacción por estufa a gas natural, agua caliente por calefón. Artefactos sanitarios de loza y grifería estándar superior. Servicio contra incendio.

### 5. Costo por m<sup>2</sup> de la vivienda multifamiliar y variaciones porcentuales

Superficie total: 8.270,79 m<sup>2</sup>  
 Superficie cubierta: 7.538,55 m<sup>2</sup>  
 Superficie semicubierta: 732,24 m<sup>2</sup>

Período	Costo por m <sup>2</sup>	Variación % respecto a	
		Mes anterior	Diciembre año anterior
	pesos		
2001 Diciembre	405,38	-1,7	-2,0
2002 Diciembre	586,04	0,2	44,6
2003 Diciembre	641,44	1,7	9,5
2004 Diciembre	730,52	0,5	13,9
2005 Diciembre	881,16	1,0	20,6
2006 Diciembre	1041,98	0,5	18,3
2007 Diciembre	1278,50	0,8	22,7
2008 Diciembre	1535,12	0,1	20,1
2009 Diciembre	1693,59	0,2	10,3
2010 Diciembre	2113,27	4,6	24,8
2011 Diciembre	2559,40	1,5	21,1
2012 Diciembre	3203,24	0,4	25,2
2013 Enero	3223,30	0,6	0,6
Febrero	3256,88	1,0	1,7
Marzo	3329,94	2,2	4,0
Abril	3375,67	1,4	5,4
Mayo	3394,03	0,5	6,0
Junio	3656,04	7,7	14,1
Julio	3671,49	0,4	14,6
Agosto	3706,80	1,0	15,7
Setiembre	3807,25	2,7	18,9
Octubre	3826,38	0,5	19,5
Noviembre	3884,69	1,5	21,3
Diciembre	3939,48	1,4	23,0
2014 Enero	4038,06	2,5	2,5
Febrero	4210,24	4,3	6,9
Marzo	4300,96	2,2	9,2
Abril	4621,37	7,4	17,3
Mayo	4745,86	2,7	20,5
Junio	4800,60	1,2	21,9
Julio	5037,20	4,9	27,9
Agosto	5088,50	1,0	29,2
Setiembre	5147,07	1,2	30,7
Octubre	5213,73	1,3	32,3
Noviembre*	5339,60	2,4	35,5
Diciembre*	5389,16	0,9	36,8
2015 Enero*	5417,14	0,5	0,5
Febrero*	5488,46	1,3	1,8
Marzo*	5547,89	1,1	2,9
Abril*	5649,53	1,8	4,8

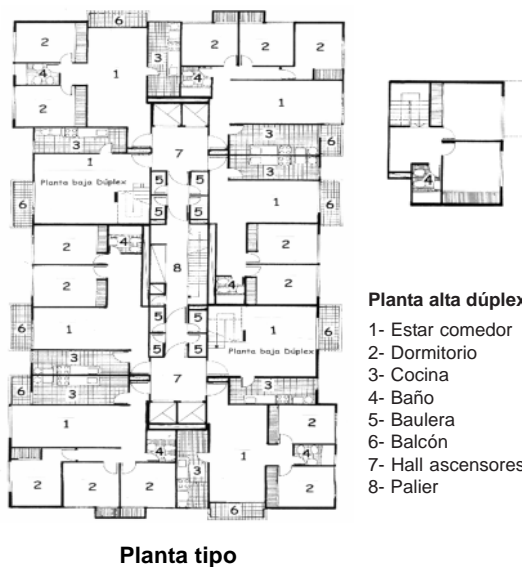

**Nota:** El cálculo del costo no incluye el valor del terreno, los derechos de construcción, los honorarios profesionales, los gastos de administración, el impuesto al valor agregado (IVA), los gastos financieros ni el beneficio de la empresa constructora.

Ver más detalles en la Síntesis Metodológica de la última página.

## Costo de una vivienda unifamiliar

**Modelo 6:** Vivienda unifamiliar, desarrollada en una planta entre medianeras. Estructura de viguetas y ladrillones, mampostería de ladrillos revocados en exterior e interior, aberturas exteriores de chapa, cortinas de PVC, puertas placa para pintar, pisos cerámicos y alfombra en dormitorios. Agua, cloaca y gas de red, distribución de agua fría y caliente con caños de polietileno, desagües en caños de PVC; calefacción por estufa a gas natural, agua caliente por calefón.

Artefactos sanitarios de loza y grifería estándar.

### 6. Costo por m<sup>2</sup> de la vivienda unifamiliar y variaciones porcentuales

Período	Costo por m <sup>2</sup>	Variación % respecto a	
		Mes anterior	Diciembre año anterior
	pesos		
<b>2001</b> Diciembre	386,40	-0,3	-2,3
<b>2002</b> Diciembre	506,76	0,5	31,1
<b>2003</b> Diciembre	564,58	1,1	11,4
<b>2004</b> Diciembre	631,87	0,5	11,9
<b>2005</b> Diciembre	764,27	1,0	21,0
<b>2006</b> Diciembre	904,28	0,5	18,3
<b>2007</b> Diciembre	1135,70	-	25,6
<b>2008</b> Diciembre	1363,89	0,1	20,1
<b>2009</b> Diciembre	1519,20	0,2	11,4
<b>2010</b> Diciembre	1865,30	3,0	22,8
<b>2011</b> Diciembre	2252,87	1,2	20,8
<b>2012</b> Diciembre	2947,02	0,3	30,8
<b>2013</b> Enero	2944,17	-0,1	-0,1
Febrero	2968,87	0,8	0,7
Marzo	3059,61	3,1	3,8
Abril	3106,48	1,5	5,4
Mayo	3100,78	-0,2	5,2
Junio	3415,75	10,2	15,9
Julio	3418,91	0,1	16,0
Agosto	3440,09	0,6	16,7
Setiembre	3534,72	2,8	19,9
Octubre	3529,61	-0,1	19,8
Noviembre	3617,04	2,5	22,7
Diciembre	3647,35	0,8	23,8
<b>2014</b> Enero	3716,29	1,9	1,9
Febrero	3854,62	3,7	5,7
Marzo	3914,08	1,5	7,3
Abril	4260,68	8,9	16,8
Mayo	4320,42	1,4	18,5
Junio	4382,62	1,4	20,2
Julio	4613,85	5,3	26,5
Agosto	4664,08	1,1	27,9
Setiembre	4707,47	0,9	29,1
Octubre	4781,43	1,6	31,1
Noviembre*	4814,88	0,7	32,0
Diciembre*	4852,85	0,8	33,1
<b>2015</b> Enero*	4869,97	0,4	0,4
Febrero*	4946,05	1,6	1,9
Marzo*	4963,97	0,4	2,3
Abril*	5030,09	1,3	3,7

Superficie total: 96,47 m<sup>2</sup>  
 Superficie cubierta: 80,80 m<sup>2</sup>  
 Superficie semicubierta: 15,67 m<sup>2</sup>

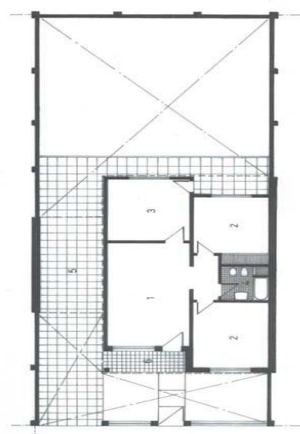
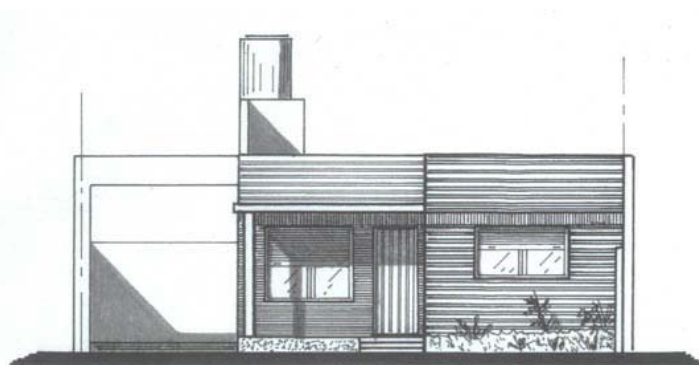

- 1- Estar comedor
- 2- Dormitorio
- 3- Cocina
- 4- Baño
- 5- Garaje
- 6- Porche

**Nota:** El cálculo del costo no incluye el valor del terreno, los derechos de construcción, los honorarios profesionales, los gastos de administración, el impuesto al valor agregado (IVA), los gastos financieros ni el beneficio de la empresa constructora.

Ver más detalles en la Síntesis Metodológica de la última página.

## Capítulo GASTOS GENERALES

En este capítulo se incluyen aquellos elementos que no son específicamente materiales ni mano de obra directamente incorporados en la ejecución de la obra y fueron seleccionados por su importancia relativa en el costo del capítulo.

En esta oportunidad se presentan los que corresponden a Servicios de alquiler.

### 7. Índice de precios de algunos servicios

Servicios de alquiler	Índice		Variación % de Abril 2015* respecto a		
	Abril 2015*	Marzo 2015*	Mes anterior	Diciembre 2014*	Abril 2014
Andamios	529,0	526,3	0,5	2,4	18,6
Camión volcador	2139,3	2077,7	3,0	9,2	21,7
Contenedor tipo volquete	1039,1	1039,1	-	-	12,0
Camioneta	2189,5	2142,3	2,2	9,8	23,3
Pala cargadora	1051,7	988,4	6,4	8,5	28,9
Retroexcavadora	490,7	490,7	-	3,5	9,6

### Principales variaciones por Grupos de materiales

#### Mayores aumentos

Abril 2015* - Marzo 2015*	%
Productos de hormigón y cemento	4,3
Aparatos de control eléct. (tableros, interrupt. y tomas)	3,4
Equipos para incendio	3,4
Maderas en bruto y madera para techos y pisos	3,1
Caños y accesorios de hierro	2,8
Artículos sanitarios de loza	2,7
Pinturas y afines	2,5
Electrobombas	2,5

#### Bajas y menores aumentos

Abril 2015* - Marzo 2015*	%
Cables y conductores de media y baja tensión	-1,0
Productos aislantes	-0,2
Mesadas de granito	0,3
Ascensores	0,4
Aberturas metálicas y rejas	0,5
Pisos de alfombra	0,5
Productos plásticos	0,8
Ladrillos y otros productos cerámicos	1,0

Abril 2015* - Diciembre 2014*	%
Productos de hormigón y cemento	10,0
Maderas en bruto y madera para techos y pisos	8,5
Áridos (arena, piedras y tosca)	8,5
Caños y accesorios de hierro	8,3
Pinturas y afines	7,9
Piezas de carpintería	7,8
Aparatos de control eléct. (tableros, interrupt. y tomas)	7,1
Cemento, cal y yeso	6,6

Abril 2015* - Diciembre 2014*	%
Cables y conductores de media y baja tensión	-2,2
Ascensores	0,4
Artefactos de iluminación y portero eléctrico	1,8
Mesadas de granito	2,0
Muebles de madera para cocina	2,1
Griferías y llaves de paso	2,4
Productos aislantes	3,1
Productos plásticos	3,5

Abril 2015* - Abril 2014	%
Productos de hormigón y cemento	36,0
Mesadas de granito	34,9
Vidrios	32,3
Aparatos de control eléct. (tableros, interrupt. y tomas)	30,6
Equipos para incendio	28,7
Artículos sanitarios de loza	28,0
Cemento, cal y yeso	27,4
Pinturas y afines	27,1

Abril 2015* - Abril 2014	%
Cables y conductores de media y baja tensión	4,7
Muebles de madera para cocina	12,0
Aberturas metálicas y rejas	14,0
Electrobombas	14,3
Hierro para la construcción	15,1
Productos plásticos	15,2
Productos de cobre, plomo y estaño	16,4
Artefactos de iluminación y portero eléctrico	16,6

## Variación porcentual de algunos insumos representativos

### Período Abril 2015\* - Marzo 2015\*

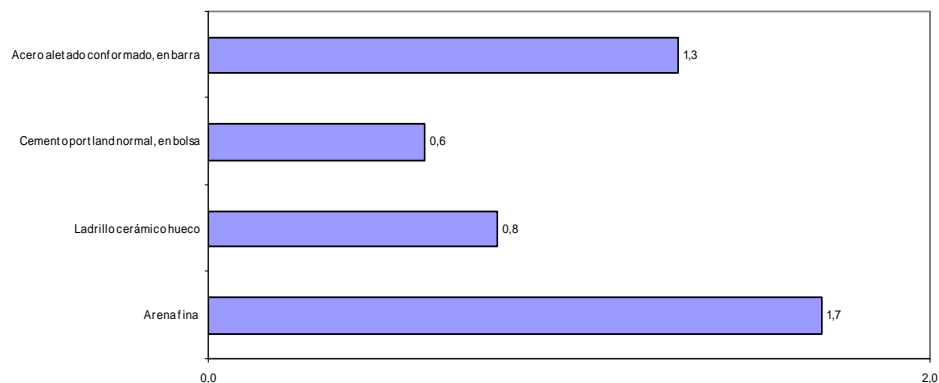

### Período Abril 2015\* - Diciembre 2014\*

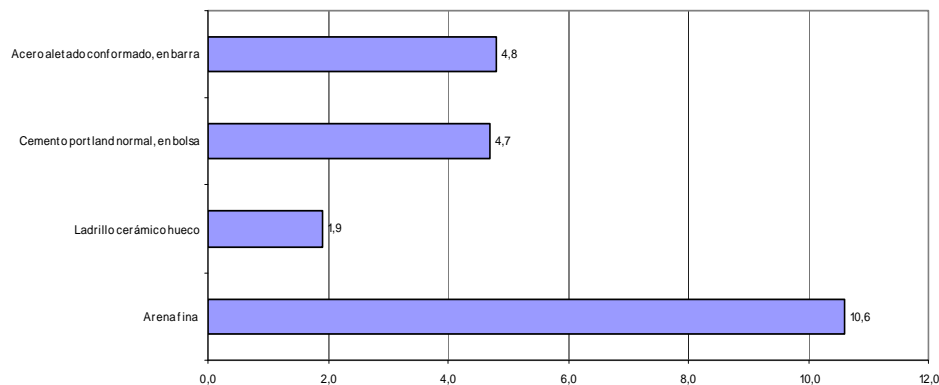

### Período Abril 2015\* - Abril 2014

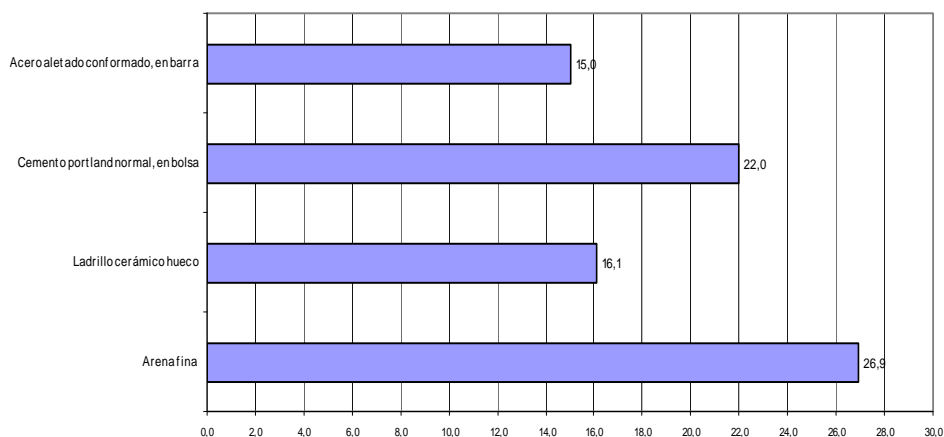

**8. Nivel general y capítulos. Índice, variación porcentual mensual y variación porcentual acumulada (% acum.) respecto a diciembre del año anterior**

<b>Período</b>	<b>Nivel general</b>	<b>%</b>	<b>% acum.</b>	<b>Materiales</b>	<b>%</b>	<b>% acum.</b>	<b>Mano de obra</b>	<b>%</b>	<b>% acum.</b>	<b>Gastos generales</b>	<b>%</b>	<b>% acum.</b>
<b>2001</b>												
Diciembre	95,0	-0,2	-0,5	96,5	-0,4	-1,8	93,2	-0,1	1,0	96,7	-	-0,8
<b>2002</b>												
Diciembre	134,2	0,2	41,3	167,9	0,2	74,0	102,8	0,4	10,3	121,1	0,1	25,2
<b>2003</b>												
Diciembre	147,7	1,3	10,1	174,4	1,1	3,9	123,2	1,8	19,8	134,8	0,7	11,3
<b>2004</b>												
Diciembre	165,0	0,5	11,7	200,2	0,7	14,8	132,8	0,2	7,8	147,3	1,0	9,3
<b>2005</b>												
Diciembre	199,6	1,0	21,0	221,1	1,0	10,4	182,4	1,1	37,3	175,0	0,9	18,8
<b>2006</b>												
Diciembre	235,6	0,3	18,0	254,0	0,2	14,9	224,2	0,4	22,9	196,8	0,7	12,5
<b>2007</b>												
Diciembre	286,1	0,1	21,4	306,2	1,3	20,6	275,0	-1,1	22,7	235,9	-0,9	19,9
<b>2008</b>												
Diciembre	329,0	-0,1	15,0	341,7	-0,1	11,6	324,5	-0,1	18,0	283,5	0,7	20,2
<b>2009</b>												
Diciembre	365,0	0,2	10,9	362,4	0,4	6,1	376,1	-0,1	15,9	319,1	0,1	12,6
<b>2010</b>												
Diciembre	443,4	4,4	21,5	405,6	0,9	11,9	490,4	7,4	30,4	395,3	4,2	23,9
<b>2011</b>												
Diciembre	520,3	1,2	17,3	454,0	1,0	11,9	590,0	0,6	20,3	504,7	5,5	27,7
<b>2012</b>												
Diciembre	652,2	0,3	25,4	521,0	0,9	14,8	788,1	-0,2	33,6	633,1	0,3	25,4
<b>2013</b>												
Enero	655,0	0,4	0,4	525,7	0,9	0,9	788,5	0,1	0,1	637,6	0,7	0,7
Febrero	659,9	0,7	1,2	532,2	1,2	2,1	789,8	0,2	0,2	654,0	2,6	3,3
Marzo	679,0	2,9	4,1	538,8	1,2	3,4	819,5	3,8	4,0	682,8	4,4	7,9
Abril	681,9	0,4	4,6	545,3	1,2	4,7	818,3	-0,1	3,8	689,3	1,0	8,9
Mayo	687,1	0,8	5,4	553,2	1,4	6,2	819,2	0,1	3,9	702,8	2,0	11,0
Junio	745,1	8,4	14,2	561,1	1,4	7,7	931,5	13,7	18,2	739,9	5,3	16,9
Julio	745,2	--	14,3	568,0	1,2	9,0	927,1	-0,5	17,6	728,3	-1,6	15,0
Agosto	752,7	1,0	15,4	576,1	1,4	10,6	934,0	0,7	18,5	734,9	0,9	16,1
Setiembre	772,7	2,7	18,5	583,8	1,3	12,1	967,4	3,6	22,8	749,4	2,0	18,4
Octubre	775,7	0,4	18,9	591,6	1,3	13,6	965,4	-0,2	22,5	754,1	0,6	19,1
Noviembre	782,9	0,9	20,0	600,6	1,5	15,3	971,5	0,6	23,3	757,8	0,5	19,7
Diciembre	790,9	1,0	21,3	618,2	2,9	18,7	969,7	-0,2	23,0	766,0	1,1	21,0
<b>2014</b>												
Enero	803,3	1,6	1,6	643,5	4,1	4,1	969,2	-0,1	-0,1	777,4	1,5	1,5
Febrero	834,9	3,9	5,6	704,1	9,4	13,9	969,5	--	--	820,5	5,5	7,1
Marzo	849,8	1,8	7,4	729,0	3,5	17,9	973,2	0,4	0,4	840,8	2,5	9,8
Abril	925,0	8,8	17,0	744,3	2,1	20,4	1110,7	14,1	14,5	905,7	7,7	18,2
Mayo	946,1	2,3	19,6	759,0	2,0	22,8	1140,7	2,7	17,6	913,7	0,9	19,3
Junio	955,9	1,0	20,9	772,3	1,8	24,9	1145,3	0,4	18,1	932,9	2,1	21,8
Julio	1007,6	5,4	27,4	783,8	1,5	26,8	1241,6	8,4	28,0	962,3	3,2	25,6
Agosto	1018,8	1,1	28,8	800,8	2,2	29,5	1243,9	0,2	28,3	990,6	2,9	29,3
Setiembre	1029,1	1,0	30,1	817,2	2,0	32,2	1248,9	0,4	28,8	995,8	0,5	30,0
Octubre	1039,2	1,0	31,4	833,7	2,0	34,9	1253,3	0,4	29,2	1001,6	0,6	30,8
Noviembre*	1045,6	0,6	32,2	847,0	1,6	37,0	1252,0	-0,1	29,1	1012,7	1,1	32,2
Diciembre*	1051,4	0,6	32,9	859,5	1,5	39,0	1252,2	--	29,1	1012,1	-0,1	32,1
<b>2015</b>												
Enero*	1058,8	0,7	0,7	868,8	1,1	1,1	1255,0	0,2	0,2	1033,5	2,1	2,1
Febrero*	1068,7	0,9	1,6	884,2	1,8	2,9	1259,3	0,3	0,6	1044,2	1,0	3,2
Marzo*	1077,4	0,8	2,5	896,5	1,4	4,3	1265,4	0,5	1,1	1047,0	0,3	3,4
Abril*	1088,4	1,0	3,5	912,6	1,8	6,2	1270,9	0,4	1,5	1059,5	1,2	4,7



## Síntesis metodológica

**El Índice del Costo de la Construcción en el Gran Buenos Aires (ICC)**, base 1993=100, mide las variaciones mensuales que experimenta el costo de la construcción privada de edificios destinados a vivienda, en la Ciudad de Buenos Aires y 24 partidos del conurbano bonaerense.

En el cálculo del costo no se incluye el valor de compra del terreno, los derechos de construcción, los honorarios profesionales (por proyecto, dirección y representación técnica), los gastos de administración, el impuesto al valor agregado (IVA) ni los gastos financieros. Tampoco se considera el beneficio de la empresa constructora.

El índice cuenta con seis modelos de construcción (cuatro multifamiliares y dos unifamiliares) con distintos detalles de terminación. Para la selección de los mismos se efectuó un estudio de los permisos de obra presentados entre los años 1988 y 1992 en la Ciudad de Buenos Aires y en partidos del conurbano bonaerense. Para determinar el peso de cada modelo en la región se utilizó información extraída de los permisos de obra presentados en el período 1992-1994.

La información referida a materiales y equipos, subcontratos y servicios corresponde al día 15 de cada mes.

La información sobre el costo de la mano de obra directa (oficial especializado, oficial, medio oficial y ayudante) corresponde a la primera quincena; la de los capataces y serenos, al mes de referencia. Por otra parte, los precios de los materiales se cotizan "puestos sobre camión en obra".

El índice se calcula utilizando una fórmula con ponderaciones fijas del tipo Laspeyres. El año base de los precios es 1993.

El Nivel general se calcula como una media ponderada de los índices de cada elemento perteneciente al conjunto. Las ponderaciones son fijas y corresponden a la proporción del costo de cada elemento en el costo total calculado para el período base. De igual modo se calcula el índice de cualquier conjunto de elementos.

Los índices se calculan mediante dos procedimientos diferentes según el elemento de que se trate: encadenando relativos de promedios entre períodos sucesivos o relacionando el precio del mes de referencia con el promedio anual del año base.

La estructura del índice tiene dos agrupaciones alternativas que responden a distintos intereses analíticos. Para más información consultar la metodología.

### Estructura de ponderaciones por capítulo

<b>Nivel general</b>	<b>100,0</b>
Materiales	46,0
Mano de obra	45,6
Gastos generales	8,4

### Estructura de ponderaciones por ítem de obra

<b>Nivel general</b>	<b>100,0</b>
Movimiento de tierra	1,6
Estructura	14,1
Albañilería	34,7
Yesería	2,4
Instalación sanitaria y contra incendio	9,7
Instalación de gas	3,4
Instalación eléctrica	4,7
Carpintería metálica y herrería	2,0
Carpintería de madera	8,0
Ascensores	4,3
Vidrios	0,6
Pintura	8,4
Otros trabajos y gastos	6,1

**Nota:** La metodología del Índice del Costo de la Construcción en el Gran Buenos Aires (ICC), se puede ver en INTERNET: <http://www.indec.gov.ar>.