



Buenos Aires, 19 de mayo de 2016

Índice del Costo de la Construcción en el Gran Buenos Aires. Abril de 2016

La publicación difunde las variaciones porcentuales del Índice del Costo de la Construcción, así como sus principales aperturas, registradas en el mes de abril de 2016. La modalidad de presentación adoptada, que difiere de la utilizada en comunicados anteriores, responde a la prioridad de elaborar los indicadores de la actual coyuntura y su pronta difusión.

El objetivo del Índice del Costo de la Construcción es medir las variaciones mensuales que experimenta el costo de la construcción privada de edificios destinados a viviendas, en la Capital Federal y 24 partidos del conurbano bonaerense.

1. Variaciones del Nivel general y Capítulos

Nivel general y Capítulos	Variaciones % respecto del mes anterior				Variaciones % acumuladas
	Ene	Feb	Mar	Abr	Ene – Abr
	2016*	2016*	2016*	2016*	2016*
Nivel general	2,6	2,0	1,1	9,1	15,5
Materiales	6,0	3,0	1,8	2,1	13,5
Mano de obra ¹	0,2	0,1	0,3	15,0	15,7
Gastos generales	3,1	9,2	2,4	6,4	22,7

¹ El capítulo "Mano de obra" comprende el costo de la mano de obra de albañilería y estructura, como así también la subcontratación de los trabajos de yesería, pintura, instalación sanitaria y contra incendio, instalación de gas e instalación eléctrica.

El Nivel General del Índice del Costo de la Construcción en el Gran Buenos Aires correspondiente al mes de abril de 2016 registra, en relación con las cifras de marzo último una suba de 9,1%.

Este resultado surge como consecuencia del alza de 2,1% en el capítulo "Materiales", 15,0% en el capítulo de "Mano de obra" y 6,4% en el capítulo "Gastos generales".

El capítulo Mano de obra incorpora los nuevos valores establecidos por la Resolución S.T. N° 242/2016 del 18 de abril de 2016, para las categorías laborales previstas en el Convenio Colectivo de Trabajo N° 76/75, a partir del 1° de abril de 2016. Asimismo, el aumento en las categorías laborales impacta en los Gastos generales debido a que este capítulo contiene un ítem que se encuentra enmarcado dentro de la Resolución mencionada.

Nota: se considera Gran Buenos Aires el área comprendida por la ciudad de Buenos Aires y los siguientes 24 partidos de la provincia de Buenos Aires: Almirante Brown, Avellaneda, Berazategui, Esteban Echeverría, Ezeiza, Florencio Varela, General San Martín, Hurlingham, Ituzaingó, José C. Paz, La Matanza, Lanús, Lomas de Zamora, Malvinas Argentinas, Merlo, Moreno, Morón, Quilmes, San Fernando, San Isidro, San Miguel, Tigre, Tres de Febrero y Vicente López.

La información para la actualización de los contratos de obra pública correspondientes al Decreto 1295/2002 está disponible en:
<http://www.indec.gov.ar/ftp/cuadros/economia/Info-por-inciso-ud.xls>

Signos convencionales:

- * Dato provisorio
- Dato igual a cero
- Dato ínfimo, menos de la mitad del último dígito mostrado

Evolución del Nivel general y capítulos

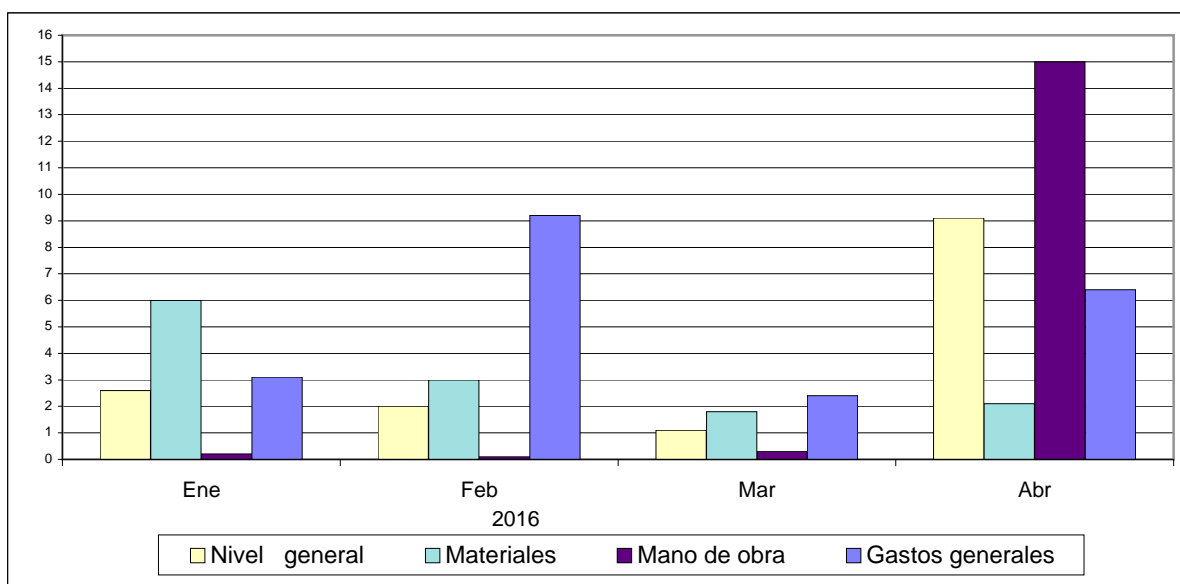

2. Variaciones del índice por ítem de obra

Ítem	Variaciones % respecto del mes anterior				Variaciones % acumuladas
	Ene	Feb	Mar	Abr	Ene - Abr
	2016*	2016*	2016*	2016*	2016*
1- Movimiento de tierra	3,2	2,2	4,8	5,1	16,0
2- Estructura	1,8	1,2	0,5	11,5	15,3
3- Albañilería	1,2	1,0	0,4	13,4	16,3
4- Yesería	1,6	1,8	0,6	1,4	5,4
5- Instalación sanitaria y contra incendio	4,6	1,4	1,7	2,2	10,3
6- Instalación de gas	3,6	1,7	2,2	1,8	9,8
7- Instalación eléctrica	4,6	1,9	0,7	2,7	10,1
8- Carpintería metálica y herrería	4,9	0,8	1,8	4,4	12,4
9- Carpintería de madera	5,6	4,9	3,3	2,4	17,1
10- Ascensores	13,8	4,2	-	-	18,6
11- Vidrios	9,2	-	-	4,8	14,4
12- Pintura	4,4	0,8	2,4	3,6	11,6
13- Otros trabajos y gastos	1,5	12,8	1,4	9,6	27,3

En el análisis por ítem de obra para el mes de abril se observan los mayores aumentos en "Albañilería" (13,4%), "Estructura" (11,5%) y "Otros trabajos y gastos" (9,6%) y menores aumentos en "Instalación de gas" (1,8%), "Yesería" (1,4%) y "Ascensores" el cual no registró variación.

3. Incidencia de los capítulos en la variación del Nivel general del ICC

Nivel general y capítulos	Incidencia en el nivel general			
	Ene 2016*	Feb 2016*	Mar 2016*	Abr 2016*
Nivel general	2,6	2,0	1,1	9,1
Materiales	2,3	1,2	0,7	0,8
Mano de obra	0,1	0,1	0,1	7,8
Gastos generales	0,3	0,8	0,2	0,6

Nota: La incidencia mide la participación que ha tenido cada apertura, en la variación del Nivel general del ICC respecto al mes anterior.

Capítulo MANO DE OBRA

La actividad de la construcción presenta varios tipos de organización empresarial. Para este indicador se ha considerado aquél en que la empresa constructora asume parte de los trabajos y otros los subcontrata. A los efectos del cálculo se ha supuesto que las tareas de albañilería y hormigón armado son ejecutadas por una empresa constructora con personal propio y dichas tareas son supervisadas por un capataz de primera, en tanto que se subcontrata la mano de obra de yesería, pintura y la de las instalaciones sanitarias, contra incendios, de gas y eléctricas.

Los valores de este capítulo corresponden al costo de la Mano de obra de obras civiles de arquitectura ubicadas en la región de cobertura del indicador, esto es, Ciudad de Buenos Aires y los 24 partidos del conurbano bonaerense.

4. Variaciones del Capítulo Mano de obra

Apertura	Variaciones % respecto del mes anterior				Variaciones % acumuladas
	Ene 2016*	Feb 2016*	Mar 2016*	Abr 2016*	Ene - Abr 2016*
Mano de obra	0,2	0,1	0,3	15,0	15,7
Mano de obra asalariada ¹	0,1	0,1	- -	17,6	17,8
Subcontratos de mano de obra	0,8	0,4	1,4	2,6	5,3

¹ La información correspondiente a algunos componentes de esta apertura se incorpora con posterioridad al cierre mensual del indicador, en las fechas en que se dispone de estos datos (los valores del Capataz de primera y los del Seguro de Accidentes de Trabajo que proporciona la Superintendencia de Riesgos del Trabajo). Esta situación, incide en la provisoriedad de los datos de este capítulo y consecuentemente en los del Nivel general.

El capítulo "Mano de obra", correspondiente al mes de abril de 2016 registra un alza de 15,0%. Este resultado surge como consecuencia de las alzas de 17,6% en "Mano de obra asalariada" y de 2,6% en "Subcontratos de mano de obra".

4. Variaciones del capítulo Mano de obra y sus aperturas

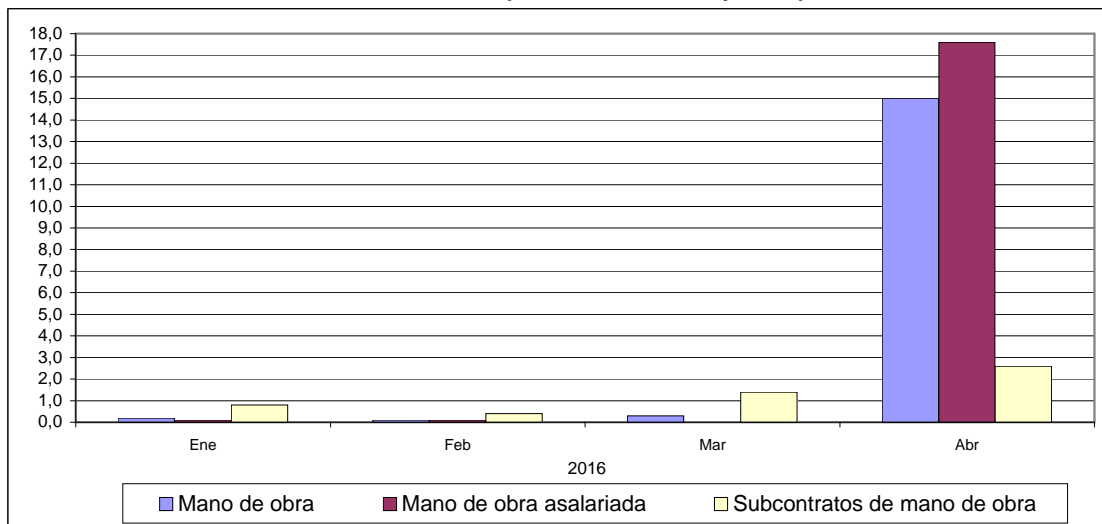

Costo de las viviendas

El ICC cuenta con seis modelos, cuatro multifamiliares y dos unifamiliares, construídos con técnicas tradicionales y distintos detalles de terminación. A continuación se presenta información sobre el costo de dos modelos: uno de **vivienda multifamiliar**, el **Modelo 1** y otro de **vivienda unifamiliar**, el **Modelo 6**. Las características de los mismos son las siguientes:

Costo de una vivienda multifamiliar

Modelo 1: Edificio multifamiliar, en torre. Planta baja y 14 pisos, con un total de 98 departamentos. En azotea: vivienda para encargado, dos salas de máquinas para dos ascensores cada una y terraza común. En planta baja: estacionamiento, dos halls de acceso, tanque de bombeo, salas de medidores de gas y electricidad. Estructura de hormigón armado, mampostería de ladrillo visto para el cerramiento exterior, ladrillo hueco revocado con terminación al yeso en los tabiques interiores, aberturas exteriores de chapa, cortinas de enrollar de madera, puertas placa para pintar o lustrar, pisos cerámicos y parquet en dormitorios y estar comedor. Agua, cloaca y gas de red, distribución de agua fría y caliente con caños de cobre, desagües en hierro fundido; servicios individuales, calefacción por estufa a gas natural, agua caliente por calefón. Artefactos sanitarios de loza y grifería estándar superior. Servicio contra incendio.

5. Vivienda multifamiliar: variaciones porcentuales

Período	Variaciones % respecto del mes anterior
2015 Noviembre*	1,2
Diciembre*	3,8
2016 Enero*	3,4
Febrero*	2,4
Marzo*	1,3
Abril*	7,3

Superficie total: 8.270,79 m²
 Superficie cubierta: 7.538,55 m²
 Superficie semicubierta: 732,24 m²

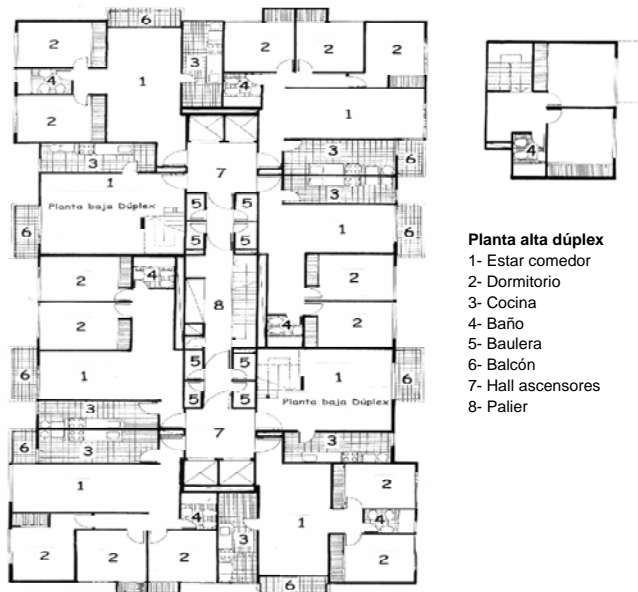

Nota: El cálculo del costo no incluye el valor del terreno, los derechos de construcción, los honorarios profesionales, los gastos de administración, el impuesto al valor agregado (IVA), los gastos financieros ni el beneficio de la empresa constructora. Ver más detalles en la Síntesis Metodológica de la última página.

Costo de una vivienda unifamiliar

Modelo 6: Vivienda unifamiliar, desarrollada en una planta entre medianeras. Estructura de viguetas y ladrillones, mampostería de ladrillos revocados en exterior e interior, aberturas exteriores de chapa, cortinas de PVC, puertas placa para pintar, pisos cerámicos y alfombra en dormitorios. Agua, cloaca y gas de red, distribución de agua fría y caliente con caños de polietileno, desagües en caños de PVC; calefacción por estufa a gas natural, agua caliente por calefón. Artefactos sanitarios de loza y grifería estándar.

6. Vivienda unifamiliar: variaciones porcentuales

Periodo	Variaciones % respecto del mes anterior
2015 Noviembre*	0,8
Diciembre*	3,0
2016 Enero*	2,8
Febrero*	3,0
Marzo*	0,8
Abril*	9,8

Superficie total: 96,47 m²
Superficie cubierta: 80,80 m²
Superficie semicubierta: 15,67 m²

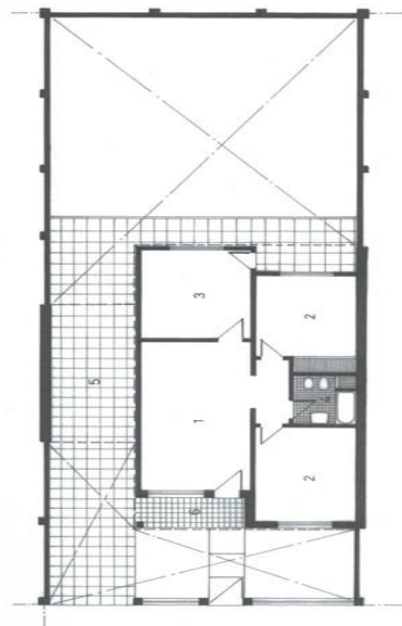
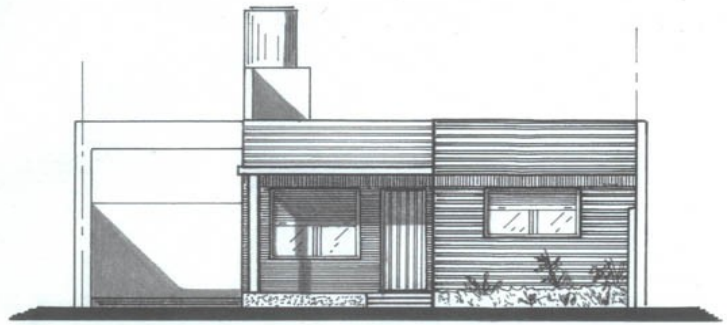

- 1- Estar comedor
- 2- Dormitorio
- 3- Cocina
- 4- Baño
- 5- Garaje
- 6- Porche

Nota: El cálculo del costo no incluye el valor del terreno, los derechos de construcción, los honorarios profesionales, los gastos de administración, el impuesto al valor agregado (IVA), los gastos financieros ni el beneficio de la empresa constructora. Ver más detalles en la Síntesis Metodológica de la última página.

Capítulo GASTOS GENERALES

En este capítulo se incluyen aquellos elementos que no son específicamente materiales ni mano de obra directamente incorporados en la ejecución de la obra y fueron seleccionados por su importancia relativa en el costo del capítulo.

En esta oportunidad se presentan los que corresponden a Servicios de alquiler.

7. Variaciones de precios de algunos servicios

Servicios de alquiler	Variaciones % respecto del mes anterior				Variaciones % acumuladas
	Ene 2016*	Feb 2016*	Mar 2016*	Abr 2016*	Ene - Abr 2016*
Andamios	0,5	3,4	9,0	5,4	19,2
Camión volcador	6,0	0,2	7,5	-	14,2
Contenedor tipo volquete	-	10,1	3,8	-	14,4
Camioneta	-	5,2	7,5	1,5	14,9
Pala cargadora	5,9	3,8	2,9	-	13,1
Retroexcavadora	2,7	10,3	6,9	-	21,1

Principales variaciones por Grupos de materiales

Mayores aumentos

Abril 2016*/Marzo 2016*	%
Mesadas de granito	6,1
Áridos (arena, piedras y tosca)	5,7
Vidrios	4,8
Aberturas metálicas y rejas	4,4
Griferías y llaves de paso	4,1
Artefactos de iluminación y portero eléctrico	3,8
Equipos para incendio	3,6
Maderas en bruto y madera para techos y pisos	2,9

Bajas y menores aumentos

Abril 2016*/Marzo 2016*	%
Aparatos de control eléctrico (tableros, interruptores y tomas)	-2,8
Hierro para la construcción	-1,4
Cables y conductores de media y baja tensión	-0,9
Electrobombas	-0,3
Ladrillos y otros productos cerámicos	0,1
Artículos sanitarios de loza	1,3
Productos de hormigón y cemento	1,5
Productos aislantes	1,5

Variación porcentual de algunos insumos representativos

Período Abril 2016*/Marzo 2016*

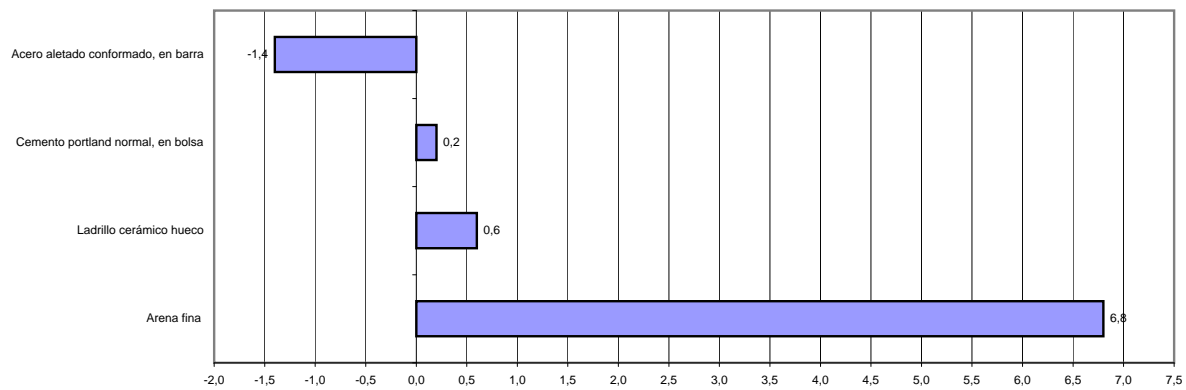

Síntesis metodológica

El **Índice del Costo de la Construcción en el Gran Buenos Aires (ICC)**, base 1993=100, mide las variaciones mensuales que experimenta el costo de la construcción privada de edificios destinados a viviendas, en la Ciudad de Buenos Aires y 24 partidos del conurbano bonaerense.

En el cálculo del costo no se incluye el valor de compra del terreno, los derechos de construcción, los honorarios profesionales (por proyecto, dirección y representación técnica), los gastos de administración, el impuesto al valor agregado (IVA) ni los gastos financieros. Tampoco se considera el beneficio de la empresa constructora.

El índice cuenta con seis modelos de construcción (cuatro multifamiliares y dos unifamiliares) con distintos detalles de terminación. Para la selección de los mismos se efectuó un estudio de los permisos de obra presentados entre los años 1988 y 1992 en la Ciudad de Buenos Aires y en partidos del conurbano bonaerense. Para determinar el peso de cada modelo en la región se utilizó información extraída de los permisos de obra presentados en el período 1992-1994.

La información referida a materiales y equipos, subcontratos y servicios corresponde al día 15 de cada mes.

La información sobre el costo de la mano de obra directa (oficial especializado, oficial, medio oficial y ayudante) corresponde a la primera quincena; la de los capataces y serenos, al mes de referencia. Por otra parte, los precios de los materiales se cotizan "puestos sobre camión en obra".

El índice se calcula utilizando una fórmula con ponderaciones fijas del tipo Laspeyres. El año base de los precios es 1993.

El Nivel general se calcula como una media ponderada de los índices de cada elemento perteneciente al conjunto. Las ponderaciones son fijas y corresponden a la proporción del costo de cada elemento en el costo total calculado para el período base. De igual modo se calcula el índice de cualquier conjunto de elementos.

Los índices se calculan mediante dos procedimientos diferentes según el elemento de que se trate: encadenando relativos de promedios entre períodos sucesivos o relacionando el precio del mes de referencia con el promedio anual del año base.

La estructura del índice tiene dos agrupaciones alternativas que responden a distintos intereses analíticos. Para más información consultar la metodología.

Estructura de ponderaciones por capítulo

Nivel general	100,0
Materiales	46,0
Mano de obra	45,6
Gastos generales	8,4

Estructura de ponderaciones por ítem de obra

Nivel general	100,0
Movimiento de tierra	1,6
Estructura	14,1
Albañilería	34,7
Yesería	2,4
Instalación sanitaria y contra incendio	9,7
Instalación de gas	3,4
Instalación eléctrica	4,7
Carpintería metálica y herrería	2,0
Carpintería de madera	8,0
Ascensores	4,3
Vidrios	0,6
Pintura	8,4
Otros trabajos y gastos	6,1

Nota: La metodología del Índice del Costo de la Construcción en el Gran Buenos Aires (ICC), se puede ver en Internet: <http://www.indec.gov.ar>.